Lunedì 31 Ottobre 1983

STAMPA SERA

QUOTIDIANO D'INFORMAZIONI - TORINO, VIA MARENCO 32 - TEL. (011) 65.681 - CODICE DI AVVIAM. POSTALE 10125 - SPEDIZIONE IN ABBON. POSTALE (GRUPPO 1/70) - LIRE 500 (ARRETRATI IL DOPPIO)

Delicato, giovane, profumato, Sauvignon Crémant
SELEZIONE CINZANO GRANDI VINI
Il piacere nuovo della spumante a tavola.

Grenada restituisce i cubani

● L'AVANA — Una fonte cubana che ha chiesto di non venire menzionata, ha detto che un primo gruppo di salme di caduti e di feriti dovrebbe essere rimpatriato oggi da Grenada, l'isola invasa dalle truppe americane. Il trasporto avviene con un aereo noleggiato dalla Croce rossa internazionale dopo la mediazione di Colombia e Spagna.

● A PAGINA 6

LUNEDI' 31 OTTOBRE - ANNO 116 - NUMERO 295

L'Argentina torna alla democrazia: quasi definitivi i risultati

PERONISTI BATTUTI VINCONO I RADICALI

● BUENOS AIRES — Alle 8 di stamane (ora italiana) è stato annunciato ufficialmente che lo scrutinio dei voti delle elezioni generali di ieri in Argentina è stato sospeso e riprenderà alle 9 locali (13 ora italiana).

Al momento della sospensione il partito radicale era nettamente in testa con il 53 per cento dei voti, seguito dai peronisti con il 39 per cento e dal partito intransigente con il 2 per cento, dopo che sono giunti i risultati del 66 per cento dei quasi 70.000 seggi elettorali.

Il partito radicale ha già proclamato la sua vittoria e quello peronista ha riconosciuto la sconfitta.

I risultati parziali, a questo punto, dopo lo scrutinio di 46.722 seggi su un totale di 69.575, erano i seguenti:

Ucr (Alfonsin) 5.571.445 voti, 53%
Pj (Luder) 4.035.749, 39%
Pi (Alende) 257.849, 2%
Mid (Frigerio) 127.216, 1%.

Il numero dei seggi nella Camera dei deputati, che ha 254 seggi, assegnati sino ad ora ai vari partiti è il seguente:

radicali 49
justicialisti 36
intransigenti 3
desarrollisti 2
democristiani 1
alleanza federale 1
comunisti 1
socialisti 1.

IL LEADER RADICALE RAUL ALFONSIN

Le vittime del terremoto di ieri mattina - Centinaia di feriti

Forse mille i morti in Turchia

UN'IMMAGINE DI VILLAGGI COMPLETAMENTE DISTRUTTI

● ANKARA — Alle prime luci dell'alba le squadre di soccorso hanno raggiunto gli sperduti villaggi della Turchia orientale rasi al suolo dallo spaventoso terremoto di ieri mattina. Con il procedere delle operazioni di soccorso e di scavo tra le macerie delle abitazioni crollate si fa più pesante, nella tremenda logica di questi eventi naturali, il bilancio del sisma. I morti sinora accertati sono 813; nel solo villaggio di Koyunren, che si ritiene sia stato l'epicentro del movimento sismico, sono già stati recuperati i corpi senza vita di 125 persone. Le zone maggiormente colpite sono quelle di Narman, Horasan, Pasinker e Sarikamis situate nelle province orientali di Erzurum e Kars. I villaggi compresi in questa fascia a ridosso del confine iraniano e sovietico completamente rasi al suolo sono almeno cinquanta.

Ad Erzurum, dove è stato istallato il quartier generale dei soccorritori, le autorità non hanno ancora aggiornato il bilancio ufficiale provvisorio reso noto ieri dall'esercito e che segnala 509 morti; si teme però che le vittime possano essere più di un migliaio, mentre i feriti accertati sono 427, parecchi dei quali in gravi condizioni.

Intanto fra i monti le squadre di soccorso operano in condizioni così difficili che ancora non sono riuscite a raggiungere alcuni villaggi (oltre una decina) rimasti isolati da quando, ieri mattina, il sisma ha sconvolto la regione.

■ TOKYO — Due forti scosse di terremoto sono avvenute ieri lungo tutta la costa sud-occidentale giapponese, dove hanno provocato il lieve ferimento di alcune persone. Secondo il Centro sismologico nazionale, il movimento tellurico ha avuto una magnitudo di 6,3 gradi della scala Richter, la massima registrata nella zona negli ultimi cinque anni.

Nevica da 36 ore nelle vallate del Cuneese: obbligo di catene

● CUNEO — (g. d. m.) Nevica ormai da 36 ore sull'arco alpino cuneese: questa mattina alle 8 la neve raggiungeva i 60 cm al valico internazionale della Maddalena dove sono obbligatorie le catene, 40 cm al Colle di Tenda, mezzo metro nella conca del santuario di Castelmagno.

La neve è scesa sino ai 1200 metri di quota, e continua a cadere. Mezzi sgombraneve dell'Anas, della Provincia e dei Comuni montani sono già in attività per liberare le strade. Se la nevicata dovesse continuare, si può già iniziare la stagione sciistica, almeno nelle zone a quota più elevata. Per ora però non si ha notizia che gli impianti siano pronti per essere messi in funzione.

Domani a Cuneo il pane aumenta di cento lire: più caro di Torino

● CUNEO — Da domani il pane comune aumenta, in tutta la provincia di Cuneo, di cento lire. Costerà, quindi, 1500 lire il chilo. Rincari anche per il pane speciale: quello con strutto costerà 2 mila lire il chilo, quello con strutto e olio d'oliva 3 mila, mentre i grissini saliranno a 3500 lire e i rubatà a 2500.

A Torino i prezzi rimangono invariati: 1400 lire per il pane comune, mentre per lo speciale con strutto si va da 1550 (da 61 a 200 grammi), a 1500 (da 200 grammi a 1000), a 1400 (oltre i 1000 grammi). Gli altri prezzi (strutto e olio, grissini, pane di segale, rubatà ecc.) sono liberi e variano da zona a zona.

Città di Torino

Corsi di orientamento musicale a tipo bandistico nei quartieri

Organizzati dagli Assessorati al Decentramento e alla Gioventù del Comune di Torino, con il patrocinio della Regione Piemonte, Assessorato all'istruzione ed in collaborazione con l'Anbima (Associazione Nazionale Bande Italiane Musicali Autonome), si inaprono i 12 **Centri musicali permanenti** istituiti nell'anno 1982 e destinati alla formazione di Corpi Bandistici Circoscrizionali.

Possono iscriversi ai Corsi cittadini di ambo i sessi dai 10 anni in su, anche se già avviati allo studio della musica e di uno strumento a fiato o a percussione; gli allievi che hanno frequentato l'anno scolastico 1982/'83 passano automaticamente al 2° anno.

I Corsi inizieranno il 14 novembre e le lezioni saranno due alla settimana. Gli allievi potranno scegliere una delle seguenti fasce orarie:

— dalle ore 16 alle ore 16,45
— dalle ore 17 alle ore 17,45
— dalle ore 18 alle ore 18,45
— dalle ore 19 alle ore 19,45

L'insegnamento (oltre alla teoria e solfeggio) concerne i seguenti strumenti: flauto - oboe - clarinetto - fagotto - sassofono - tromba - trombone - corno - flicorni - tuba e percussioni.

Le iscrizioni si ricevono tutti i giorni (escluso il sabato) dalle ore 8,30 alle ore 12 e dalle ore 14 alle ore 18 presso le Segreterie delle seguenti Circoscrizioni:

Quartiere 2 - Via Campana, 28
Quartiere 6 - Via Sabaudia, 18
Quartiere 7 - Corso Vercelli, 15
Quartiere 9 - Via Nizza, 168
Quartiere 10 - Via Monte Pasubio, 65
Quartiere 12 - Via Romita, 15
Quartiere 13 - Via Monte Ortigara, 95
Quartiere 14 - Via Passo del Brennero angolo via Capelli
Quartiere 15 - Corso Cincinnato, 115
Quartiere 16 - Via Ponderano, 20
Quartiere 17 - Corso Grosseto, 106
Quartiere 18 - Corso Vercelli, 147
Quartiere 19 - Via Ivrea, 47
Quartiere 23 - Strada Castello di Mirafiori, 45

La quota di iscrizione ai Corsi di L. 15.000 (compresa la fornitura del materiale didattico) deve essere versata sul conto corrente postale n. 20590101 intestato alla Tesoreria della Città di Torino. I moduli già prestampati sono disponibili presso le Segreterie delle Circoscrizioni.

Le iscrizioni (che si chiuderanno il 10 dicembre) si ricevono anche presso l'Anbima in via Santa Giulia 66/d, tel. 879.277 dalle ore 8,30 alle ore 13 e dalle ore 15 alle ore 19,30.

VENDESI DIRETTAMENTE IN ZONA STADIO COMUNALE

AUTORIMESSE PRIVATE CON UNO O DUE POSTI MACCHINA IN FABBRICATO INDIPENDENTE DI NUOVA COSTRUZIONE.

POSSIBILITA' DI DILAZIONI DIRETTE FINO AL 50% DEL PREZZO IN CINQUE ANNI.

TELEFONARE AL 544.086 - 518.092 IN ORARIO D'UFFICIO

INFORMITALIA
ISTITUTO NAZIONALE INFORMAZIONI
CONTROLLI - INDAGINI - INFEDELTA' - ESITO ASSICURATO
Corso Vittorio Emanuele 107 - Tel. 511.024 - 538.682 - Torino

Porta blindata PASTORE

e con i ladri hai chiuso!

FIERA D'AUTUNNO '83
Acquistate o prenotate presso il nostro stand e la
RUOTA DELLA FORTUNA girerà anche per voi!!!
... e per saperne di più... Tel. 011-859.044
SPECIALI CONDIZIONI DI FINANZIAMENTO

E in tutti i camposanti un fiore su ogni tomba

Anche quest'anno disposti riti e cerimonie nei cimiteri cittadini - Potenziati i servizi di trasporto pubblico - Istituite alcune linee speciali di collegamento fino al 2 novembre

COME TUTTI GLI ANNI PER LA COMMEMORAZIONE DEI DEFUNTI COMUNE E DIOCESI FANNO METTERE UN FIORE SU OGNI TOMBA

Anche quest'anno, in occasione della commemorazione dei defunti, l'assessorato ai servizi demografici ha predisposto lo svolgimento di riti e cerimonie in tutti i cimiteri cittadini.

Vediamo con quale orario: alle 9,30 sarà celebrata la messa al cimitero di Abbadia di Stura; alle 10,15 al Generale Nord, alle 11,30 al Generale Sud. Nel pomeriggio, alle 15, cerimonia al camposanto di Cavoretto e alle 15,30 presso il cimitero di Sassi.

Tutte queste iniziative, che vedranno la partecipazione di varie associazioni (Cri, Croce Verde, Avis, San Vincenzo, Socrem e altre), avranno come momento culminante la deposizione sulle tombe di omaggi floreali. Il Comune ha voluto, in questo modo, esprimere la propria partecipazione alla giornata del ricordo: «*La Città per i propri defunti: su ogni tomba un fiore*».

Per favorire l'accesso ai cimiteri e l'inevitabile spostamento nella città di migliaia di torinesi, saranno attuati alcuni provvedimenti per quanto riguarda i servizi di trasporto.

Le linee 68, 75 e 77 per il cimitero Generale Nord e le linee 2, 5, 17 sbarrato, 71 e 74 per il Generale Sud sono state intensificate fino a mercoledì.

Sono state, inoltre, istituite, fino al 2 novembre, linee speciali di collegamento attraverso il ripristino, per il Generale Nord, del percorso della vecchia linea 1 con i tram 28 e 28 sbarrato.

Per il Generale Sud è stato creato un servizio di navetta con partenza da piazza Pitagora, sul percorso della linea 5 fino all'entrata in cimitero.

Per snellire il traffico, in questi giorni particolarmente intenso, si è provveduto a delimitare corsie preferenziali di scorrimento di pullman su corso Regio Parco e su strada del Portone. Quest'ultima, inoltre, sarà percorribile a senso unico (in direzione del Generale Sud) fino al 6 novembre.

E' in funzione, infine, un servizio di collegamento tra il Comune di Settimo e il cimitero Abbadia di Stura.

Arrestate alla Standa

Due sorelle sono state arrestate sabato poco prima della chiusura per «rapina impropria» dopo aver tentato un furto nella Standa di corso Giulio Cesare 65. I fatti, secondo la ricostruzione della polizia, sono avvenuti nel seguente modo: una guardia del grande magazzino si accorge che due donne hanno infilato nelle borse alcuni indumenti.

L'episodio non rimane nei confini del consueto furtarello da «supermercato» perché le due false clienti reagiscono.

La situazione precipita ulteriormente quando le due donne riescono a divincolare dalla stretta del sorvegliante anche la borsa e tentano di fuggire: ci riesce una sola, perché l'altra, Lucia Figurelli, 27 anni, corso Giulio Cesare 61, alla fine è saldamente bloccata dalla guardia. All'arresto della sorella, Caterina Figurelli, 37 anni, procede poco dopo la polizia.

A Rivoli 2 centri commerciali fan paura a tutti i negozianti

Il primo è già in costruzione a fianco dell'Iper-Standa, il secondo è per ora solo sulla carta - Dovrebbe essere una «città mercato»

Due grandi progetti commerciali cambieranno a breve scadenza il panorama della città. Si tratta di centri di notevoli dimensioni con negozi ed uffici in corrispondenza degli svincoli della tangenziale ad Est ed a Ovest del territorio rivolese. Il primo, già in costruzione, è ubicato di fianco all'Iper Standa, il secondo sorgerà invece accanto al Drink Shop Center.

«I due interventi — *spiega Romano Plantamura, architetto del Comune* — rientrano nella politica del Piano commerciale». *Ad Est il «Centro direzionale Francia» promosso da un consorzio di banche e imprese private si inserirà in una zona in pieno sviluppo dove la popolazione è destinata a crescere di almeno duemila unità. Il quartiere Malasco sarà unito a corso Francia da una serie compatta di edifici e la ex Rezim cambierà aspetto con l'innalzamento della costruzione.*

«E' una prospettiva destinata a realizzarsi entro tre anni — *afferma Plantamura* — che provocherà una forte domanda di servizi specie commerciali. Per questo non c'è pericolo che i nuovi negozi del centro entrino in concorrenza con quelli già esistenti né con l'adiacente Iper Standa». *Più vago invece l'aspetto che assumerà ad Ovest il «Centro shopping» che ha presentato due richieste separate: la prima per l'ampliamento dell'attuale capannone da sei a diecimila metri quadrati, la seconda per la costruzione di un centro commerciale e per uffici con servizi di ogni tipo, dal self-service agli sportelli bancari. In pratica una città mercato di oltre 40 mila metri quadrati.*

«Il permesso regionale è già stato accordato — *dice Plantamura* — e la commissione edilizia del Comune ha dato il suo parere favorevole al progetto di massima». «Per ora però — *fa osservare il progettista Mario Ricono* — mancano decisioni definitive. L'idea è molto costosa e il proprietario signor Mazzini sta vagliando con i suoi consociati la validità dell'investimento».

I due progetti suscitano vivaci discussioni tra i commercianti. Alcuni sono convinti che le iniziative non danneggeranno i piccoli dettaglianti portando anzi un nuovo flusso di acquirenti, altri sostengono che l'anemico commercio rivolese subirà il tracollo definitivo. «Un illustre precedente — *ricorda l'architetto Plantamura* — dovrebbe tranquillizzare i negozianti. All'inizio dell'800 i bottegai rivolesi si opposero alla costruzione di corso Susa, ideato per evitare che i carri dei viandanti scavalcassero la collina, e proposero di "spianare" il centro per mantenerne il passaggio su via Maestra, ora via Piol. Naturalmente la città non fu spianata ed i commerci fiorirono egualmente».

Anche l'assessore al Commercio di Rivoli, Liliana Fresia Rabino, è convinta che i due centri polifunzionali non provocheranno danni. «Tutti gli operatori del settore ne trarranno beneficio — *ha dichiarato* — se sapranno agire con mentalità imprenditoriale, specializzandosi e offrendo ai clienti, che potenzialmente raddoppieranno, una migliore qualità di prodotti. Chi non entrerà in quest'ottica sarà destinato a chiudere e cambiare mestiere».

Dopo la clamorosa rottura fra pci e psi in Comune una nuova stagione politica

IL PRI AGO DELLA BILANCIA ADESSO TUTTI LO CORTEGGIANO

Giovedì mattina incontro per la formazione del pentapartito - I repubblicani pongono tre condizioni ai loro partners - Democristiani accettano un sindaco laico: van bene Romita, Ravaioli, Ferrara e Santoni

Tutti fanno la corte al pri. I dirigenti dell'edera torinese sono richiestissimi. Socialisti e democristiani, in particolare, si rivolgono agli uomini di Giorgio La Malfa, vicesegretario nazionale eletto a Torino (dove anche nell'80 fu capolista pri per il Comune) perché le sue condizioni per fare la maggioranza vengano spiegate e anche mitigate.

Giorgio La Malfa, le condizioni, le ha poste sulla trattativa del pentapartito prima ancora che decolli. Sono questioni che erano già state indicate, seppur con minor veemenza, dal segretario cittadino Lombardi e dal capogruppo in Comune, Ferrara.

«Non lasceremo che si vada a un pentapartito di basso profilo pur di consentire ai socialisti di cacciare Novelli», ha dichiarato La Malfa, e ha aggiunto: *«Ora i socialisti ci ascoltino un po' su che cosa abbiamo da chiedere»*.

Il pri è la terza forza di Torino secondo i risultati delle ultime elezioni politiche. L'eventuale ricorso anticipato alle urne lo porterebbe forse al ruolo di ago della bilancia verso una maggioranza pentapartitica o di sinistra. Una caratteristica che oggi invece ha l'area socialista psi-psdi.

Da dc e psi, dunque, i solleciti maggiori perché si faccia di tutto pur di concludere un pentapartito e impegnare già ora il pri in questa scelta amministrativa e politica per Torino, una scelta che durerebbe almeno fino all'80. Sulla base di che cosa? Di un programma che accolga le esigenze dei gruppi economici, da una parte, e che dia occupazione dall'altra.

Il programma è uno dei punti essenziali, una delle condizioni poste dal pri. Ci sono settori cui guarda con particolare competenza: *«Urbanistica, trasporti, edilizia»*. Giorgio La Malfa ha puntato l'attenzione sul *«rilancio industriale»*, ha detto complessivamente che *«non si può non tener conto di otto anni di divergenze»*.

Ma i programmi hanno bisogno di persone che poi li realizzino. Il pri chiede precise garanzie sui metodi di gestione. Alle spalle di questa crisi c'è lo scandalo delle tangenti, e i repubblicani vogliono *«normative e procedure amministrative in materia di appalti»*, sostengono l'esigenza di *«porre limiti alle competenze dei politici»*. Infine, perché non ci siano dubbi, il pri torinese vuole che si tagli con gestioni passate che sono finite sotto inchiesta: *«Vadano via gli inquisiti delle forze del pentapartito»*. Si riferisce alla socialista Spagnuolo e al democristiano Falletti, entrambi destinatari di comunicazioni giudiziarie giunte loro dopo le confessioni di Zampini.

Tra le condizioni, La Malfa ne ha indicata un'altra: l'omogeneità delle giunte tra Regione e Comune. Se si vuole fare il pentapartito in Comune perché in Regione tenere una maggioranza di sinistra? Sono questi i primi problemi da affrontare per concordare il programma. Poi ci saranno altri percorsi per arrivare al sindaco e alla Giunta.

Giorgio La Malfa ha già detto che *«se al prossimo Consiglio comunale ai cinque partiti che sostengono il governo sarà chiesto di votare per un sindaco, magari dopo che il psi ha addirittura proposto di votare al pci lo stesso nome, i consiglieri repubblicani non parteciperanno alla votazione»*. Si riferiva al socialdemocratico Romita. E su questo punto alle difficoltà dei repubblicani si uniscono anche quelle dei liberali. Soltanto dc, psi e psdi sarebbero per il ministro.

Il Consiglio comunale del 7 novembre si avvicina. All'ordine del giorno ci sarà l'elezione del primo cittadino. I comunisti voteranno Novelli, non perché è la loro bandiera — come hanno spiegato — ma come il rappresentante di tutti quei cittadini che non hanno dubbi su come porsi di fronte alla questione morale. Di sicuro per ora c'è questo. Dall'area socialista verrà senz'altro un'altra candidatura (Romita?) da contrapporre al sindaco uscente. Ci sarà il ballottaggio tra i due nella seduta di martedì 8?

I giorni diventano ora da non perdere per le forze del pentapartito. Giovedì c'è il primo incontro a cinque. Al tavolo ci saranno già intese? I comunisti hanno detto che faranno di tutto per non favorire questo *«complotto politico che riconsegna la città a chi ha perso le elezioni popolari del '75 e dell'80»*. Ci riusciranno?

Luciano Borghesan

echi di cronaca

Centrarredo a Candiolo

sino al 30-11-83 offerta speciale: camera letto e soggiorno componibile a L. 3.500.000; il tutto è esposto al Centrarredo, S.S. Stupinigi-Pinerolo, tel. (011) 962.5004.

Storia della città raccontata a scuola

Un'iniziativa del centro «Trabucco» - Cinque conferenze per rivisitare i principali istituti dove si è formata la classe dirigente torinese

Anche andando a rivisitare la storia delle scuole si può scrivere la storia d'una città. Ogni istituto, specie quelli dell'istruzione secondaria, conserva un pezzo di vita cittadina. Il Centro studi Trabucco, presieduto dal professor Francesco Traniello, dà il via giovedì ad una nuova, interessante iniziativa. Saranno ripercorse le pagine più significative della storia antica e recente di cinque scuole torinesi, con la convinzione di colmare, almeno in parte, una lacuna: far conoscere agli insegnanti e agli studenti alcuni dei momenti più importanti delle vicende di istituzioni che hanno largamente inciso sul tessuto culturale e sociale della città.

Il «Berti», il «Sommeiller», l'«Avogadro», il «D'Azeglio», il «Sociale»; attraverso le loro aule si è formata per decenni la classe dirigente della città e della Regione.

Un gruppo di studiosi ripercorrerà — per il Centro Trabucco — momenti e aspetti della storia dell'istruzione a Torino: dalle vicende che indussero Domenico Berti, nel 1849, ad accogliere in alcune stanze della sua abitazione le prime studentesse dell'istituto magistrale, sino agli anni della contestazione, raccontati dal preside del liceo D'Azeglio.

Primo incontro, giovedì 3 novembre, ore 17,30, con il professor Giorgio Chiosso, che parlerà del «Berti» e della formazione dei maestri elementari. Il 10 novembre toccherà al dottor Redi Sante Di Pol introdurre il tema su «L'istruzione professionale a Torino nella prima industrializzazione»; il 17, novembre, Claudio Bermond parla su «La scuola tecnica G. Sommeiller e la cultura commerciale e aziendalista a Torino tra il 1852 e il 1922»; il 24 novembre, Federico Cereja ricorda il ruolo dell'Avogadro nelle trasformazioni economiche del Piemonte».

Infine, sarà la volta dei professori Giovanni Zanetti («Il Sociale negli anni del secondo dopoguerra», 1° dicembre) e Aurelio Verra («Il D'Azeglio tra '68 e dopo '68», 15 dicembre). Gli incontri si svolgono presso l'aula magna del «D'Azeglio», in via Parini 8.

Accuse ingiuste al funzionario dell'Utif

Nell'udienza del 27 ottobre (processo sul contrabbando di prodotti petroliferi attuato dalla società «Stedi»), è stato interrogato il consigliere comunale Piero Isidoro Aceto. Un interrogatorio lungo in cui l'ex esponente democristiano ha cercato in tutti i modi di difendersi dalle accuse.

Il presidente, dottor Dorigo, ha contestato ad Aceto di essersi adoperato, a detta del dirigente delle imposte, Egidio Denile, per ottenere il trasferimento del funzionario Utif Enrico Ferlito, che pretendeva una percentuale troppo alta per favorire il contrabbando.

A causa di un errore queste circostanze sono state attribuite, nell'articolo del giorno successivo, all'ingegner Gerardo Di Sapio, anch'egli funzionario dell'Utif.

Oggi e domani

• Oggi, lunedì 31 ottobre, alle ore 21, nella sede di via Romita 15, è convocata la riunione del Consiglio di Circoscrizione.

• L'Unasp, su proposta della Circoscrizione Cavoretto-Borgo Po, organizza nei locali del centro civico di corso Moncalieri 18 le seguenti attività sportive, culturali, ricreative e del tempo libero:

corso di ginnastica per adulti; corso di presciistica; corso di rock'n'roll; corso di pittura su ceramica (principianti); corso di pittura su ceramica (perfezionamento); corso di decorazione su tessuti; corso di tedesco (principianti - insegnante di madre lingua); inglese, conversazione (insegnante di madre lingua); francese, conversazione (insegnante di madre lingua).

Iscrizioni presso il Centro d'incontro (tel. 650.5345), dalle ore 14 alle 19.

• Il quartiere Cavoretto-Borgo Po organizza un corso di yoga, di ginnastica dolce, di espressione corporea ed un torneo di ping pong doppio (inizio il 2 novembre).

Informazioni e iscrizioni presso il «Centro d'incontro» in corso Moncalieri 18 (tel. 650.5345).

• Oggi, alle ore 21 presso il «Club 84» (corso M. D'Azeglio 9), la Fisas (sindacato autonomo della sanità) organizza un trattenimento danzante nel corso del quale verrà eletta «Miss Usl 1/23» per l'anno 1983.

Le danze saranno accompagnate dall'orchestra «I riflessi musicali». Presenterà la manifestazione offrendo ricchi premi ed animandola con divertenti giochi il presentatore Tullio Rossini. L'ingresso sarà libero per tutti. Sono invitati tutti i Gruppi Sportivi Usl 1/23. Il prezzo, comprensivo di consumazione, analcolica, è di lire 5000.

• Il giorno 1° novembre la mostra «Castelli e fortezze della Valle di Susa» rimarrà regolarmente aperta al museo nazionale della montagna «Duca degli Abruzzi» con il seguente orario: 8,45-12,15; 14,45-18,15.

• Nei giorni 1-2-3 novembre presso il Padiglione Artigiani del B.I.T. si svolgerà il convegno «Nuove tecnologie», organizzato dall'Assessorato al Lavoro

La giusta alternativa alle tapparelle in legno ed in plastica a garanzia di maggior sicurezza

TAPPARELLA CORAZZATA

La tapparella corazzata costruita in elementi di acciaio, gradevole sotto il profilo dell'estetica, assomma alla sicurezza una facile manovrabilità ed una lunga durata nel tempo.

Può essere sostituita alle tapparelle esistenti senza problemi!

e per saperne di più...

Tel. 011-859.044

BENEDETTO PASTORE

ossola
PIONEER HI-FI
CAR STEREO
Torino - Corso Vercelli 94 - Tel. 287.021
Ciriè - P.zza S. Giovanni 1 - Tel. 920.0243

Centro autorizzato per l'assistenza tecnica e vendita ricambi originali
Copotec srl
AEG-TELEFUNKEN
TORINO
C. Racconigi 139
386116 - 386362

La strada del traforo del Pino una trappola mortale per le auto

Quando piove - Tra sabato sera e domenica mattina una decina di incidenti con un morto e numerosi feriti - Tamponamento stamane sulla tangenziale a Trofarello

IL CAMION CARICO DI SPECCHI ROVESCIATOSI PER UNO SCONTRO CON DUE AUTO POCO PRIMA DEL CASELLO DELLA TANGENZIALE

Un incidente di impressionanti dimensioni è avvenuto questa mattina alle 7,30 sulla tangenziale a poche decine di metri dal Casello di Trofarello: tre automezzi tra cui un camion a rimorchio carico di specchi si sono scontrati nella fase di rallentamento ed accesso alle barriere. Il camion si è rovesciato e messo di traverso sulla carreggiata mentre le due vetture sono rimaste gravemente danneggiate. I passeggeri fortunatamente se la sono cavata con qualche ferita come anche l'autista del camion ricoverato alle Molinette. Da un primo affrettato sopralluogo della stradale il carico di specchi andati completamente in frantumi ha causato un danno di qualche centinaio di milioni.

E' tornata invece la normalità sulla strada del traforo del Pino trasformatasi in una «trappola» per gli automobilisti nella notte tra sabato e domenica, quando sono cadute le prime gocce di pioggia protrattasi sino a ieri sera. Un automobilista ha perso la vita in un incidente avvenuto ieri mattina, ma un'altra decina di veicoli è rimasta coinvolta in una serie di scontri che hanno provocato anche feriti.

Secondo gli agenti della stradale di Asti (a loro spetta il pattugliamento della strada sino a Torino) ed i carabinieri di Chieri la veloce arteria di scorrimento diventa pericolosissima d'inverno e quando piove. Le cause sono duplici: da un lato il percorso invita ad una velocità sostenuta grazie alle sue curve a largo raggio e dall'altro lato il manto stradale avrebbe, da quando è stato rifatto, caratteristiche tali da essere molto scivoloso: le ruote non aderiscono quando piove molto.

I guidatori che sono costretti a mettere il piede sul freno a velocità elevata quasi sempre sbandano e, se sono in curva, spesso finiscono nella corsia opposta con conseguenze facilmente immaginabili se un altro veicolo sta giungendo.

Sabato sera e ieri mattina due degli incidenti, i più gravi, sono proprio avvenuti in questo modo. La società Crosetto, che ha in appalto la manutenzione della strada, ieri poco prima di mezzogiorno ha dovuto addirittura mandare un camion carico di sabbia con uomini incaricati di spargere il materiale sull'asfalto per aumentare l'aderenza. Evidentemente la loro opera a qualche cosa è servita perché nel pomeriggio non ci sono più stati scontri.

Le condizioni dei passeggeri rimasti feriti nella catena di incidenti di ieri non destano ormai più preoccupazioni; rimane però il pensiero di quel che potrebbe accadere sulla direttissima per Chieri quando giungeranno le prime gelate oppure la neve. In particolare il punto più pericoloso pare essere la prima curva all'uscita della galleria sul versante torinese. Troppi automobilisti prendono velocità sotto il traforo, lungo e dritto, e quando sbucano all'aperto sono costretti a rallentare bruscamente frenando: se la strada è viscida si rischia di terminare contro la massicciata della collina e di scontrarsi frontalmente con chi sopraggiunga.

Un teatro alla Tesoriera? tutto il quartiere insorge

Secondo molti cittadini meglio destinare il miliardo stanziato per l'opera di ripristino del verde - La vasca centrale abbandonata da un anno

Sette lunghi anni di trattative e di scontri burrascosi prima che il Comune, nel 1976, riuscisse ad acquistare la Tesoriera dai gesuiti e adesso — sistemata finalmente l'illuminazione, in funzione le sale destinate ai matrimoni civili e la Biblioteca musicale, trasformate le scuderie in zona di servizi e la casetta sul lato opposto in comunità alloggio — ecco il Parco di corso Francia nuovamente al centro di polemiche veementi.

Questa volta, il pomo della discordia consiste nell'erigendo anfiteatro di 2100 posti che il Comune intende destinare a spettacoli estivi. Un progetto che, approvato dalla circoscrizione Parella nella sua prima stesura tre anni fa, rivisto e aggiornato, trova adesso i cittadini della zona schierati su due fronti opposti. Con lo stesso slancio con cui, nel '69, avevano saputo occupare simbolicamente l'area rivendicando il diritto di prelazione pubblica cui l'amministrazione aveva rinunciato negli Anni 50, consentendo ai gesuiti l'acquisto del complesso messo in vendita dagli eredi del ramo Aosta.

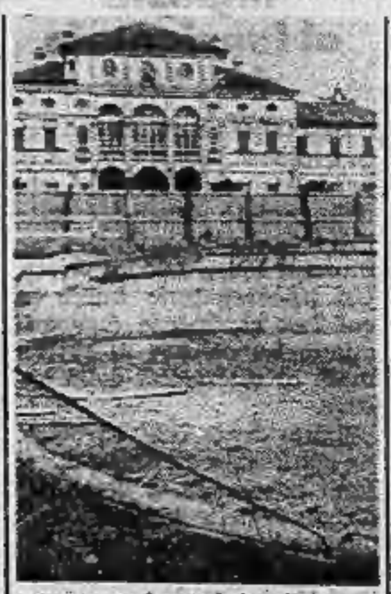

Dato per scontato l'interesse di tutto il quartiere per la «sua» Tesoriera, perché dunque questa levata di scudi contro la nuova copertura in muratura? Quali le ragioni della raccolta di firme con cui, in questi giorni, molti di loro cercano di fermare il progetto?

Per i rappresentanti della fazione contraria, in grossa percentuale formata da inquilini delle zone vicine i quali temono il rumore e il fastidio notturno delle future rappresentazioni, la spiegazione è semplice: tenendo conto dell'attuale periodo di crisi, molto meglio destinare il miliardo stanziato per l'opera al ripristino di un verde — squallidamente abbandonata a se stessa la vasca centrale, imbrattate le statue, disastrati viali ed aiuole — da troppo tempo fermo a livello di buone intenzioni.

Ribattono i fautori della copea: «Pretesti demagogici. Il teatro, già approvato ufficialmente nell'80, costituirà per la Tesoreria un allettante richiamo in più. Mentre al verde, secondo il programma attualmente in corso, si potrà provvedere contemporaneamente».

Treni soppressi e modifiche

La direzione compartimentale delle Ferrovie comunica che nei giorni di mercoledì 2 e giovedì 3, per importanti lavori in corso per il quadruplicamento del tratto di linea Trofarello - Torino Lingotto, sarà indispensabile apportare le modifiche alla circolazione di alcuni treni.

Linea Torino - Trofarello e relative diramazioni: Diretto 2804 delle ore 9,29 da Genova Brignole a Torino Dora sarà instradato a Torino P. Nuova ove terminerà la corsa; locale 3180 delle ore 11,07 da Ceva - Bra limitato a Trofarello (viaggiatori per Torino P. Nuova con autocorse); locale 3144 delle ore 11,35 da Alessandria limitato a Trofarello (viaggiatori per Torino P. Nuova con autocorse); locale 3135 delle ore 11,35 per Bra - Ceva avrà origine da Trofarello (viaggiatori da Torino P. Nuova con autocorse); locale 3005 delle ore 11,47 per Alessandria avrà origine da Trofarello (viaggiatori da Torino P. Nuova con autocorse).

Linea Torino - Torre Pellice: I seguenti treni saranno soppressi e sostituiti con autocorse fra Torino P. Nuova e Sangone: locale 2264 delle ore 8,58 da Cuneo - Airasca; locale 12237 delle ore 9,00 per Torre Pellice; locale 12242 delle ore 10,54 da Torre Pellice; locale 2263 delle ore 11,52 per Airasca - Cuneo.

Il computer fa arrestare l'assassino

Pastore sardo già condannato a 20 anni preso vicino a Nuoro - Aveva ucciso nel maggio '76 a San Mauro l'ingegner Ferreri - Fermato a un posto di blocco - S'era sposato, aveva tre figli e lavorava

LEONARDO FERRERI, UCCISO PER RAPINA A SAN MAURO

DI QUI ERANO PASSATI I BANDITI PER ENTRARE IN CASA

Un pastore sardo, condannato a 20 anni di reclusione con sentenza definitiva per l'omicidio dell'ingegner Ferreri commesso a San Mauro Torinese nel maggio del 1976, è stato arrestato a Lanusei (Nuoro) da agenti della polizia. Si tratta di Ermeneglido Accalai, 32 anni, di Tuili (Cagliari) e residente ad Uras (Oristano).

Quando gli agenti lo hanno bloccato per controlli nelle vicinanze di Lanusei ha cercato disperatamente di negare, sostenendo di essere vittima di un caso di omonimia. Accompagnato in questura ha finito con il confessare: in lacrime ha raccontato al questore Arrigo Molinari il risvolto della vicenda giudiziaria.

Sicuro di non essere più individuato Ermenegildo Accalai si era rifatto una vita sposandosi: ora ha tre figli ed un lavoro. L'ingegner Ferreri venne ucciso a coltellate durante un tentativo di rapina nella sua abitazione a San Mauro Torinese. I responsabili furono individuati in Ermenegildo Accalai ed in altri due complici, uno dei quali venne arrestato.

Quando sembrava che la giustizia si fosse completamente dimenticata di lui il giovane è stato scoperto per le misure straordinarie decise dal questore Molinari sulla «delinquenza di ritorno», basate essenzialmente su accertamenti minuziosi nei confronti di residenti in Sardegna che si spostano di frequente in continente e viceversa.

Per uno svincolo oltre 2000 firme

E' quello dell'autostrada sulla statale 24, al confine tra Collegno e Pianezza, che l'Ativa ha chiuso

Da anni i comuni di Pianezza, Alpignano, San Gillio, Givoletto e La Cassa chiedono con insistenza all'Ativa la riapertura dello svincolo della tangenziale sulla statale 24, al confine tra Collegno e Pianezza. «*La situazione dell'arteria* — dicono gli amministratori — *è diventata insostenibile, specie nelle ore del traffico pendolare e nei giorni festivi*». In effetti, sulla statale 24, che è a due corsie, si riversano più di trentamila auto e camion al giorno.

L'altra sera, su proposta dei consiglieri repubblicani Giacometto e Sasso, il consiglio comunale di Pianezza ha votato all'unanimità una mozione sull'argomento inviandola, per conoscenza, al comune di Torino, alla Regione e alla Provincia. Nel documento si chiede — visto il parere favorevole dei sindaci e degli assessori alla viabilità di tutti i Comuni limitrofi — «*l'urgente apertura dello svincolo che deve essere collegato alla bretella di circonvallazione dei comuni di Pianezza e Alpignano*».

Nel frattempo è stata aperta una raccolta di firme per una petizione da inviare alle autorità competenti. In pochi giorni sono già state superate le duemila adesioni.

A Grugliasco

Per posta sovrimposta per la casa

A Grugliasco la sovrimposta comunale sui fabbricati arriva per posta. Per agevolare la corretta applicazione della tassa, il sindaco Lorenzoni e l'assessore alle Finanze, Serra, stanno infatti inviando a tutti i proprietari di case del Comune, una lettera con allegata la spiegazione di come dev'essere calcolato l'importo da pagare. Tutti i proprietari dovranno provvedere al versamento dell'acconto dal 1° al 30 novembre utilizzando le distinte di versamento disponibili presso la Tesoreria del Comune, in piazza 66 Martiri n. 2.

Anche tutti gl'inquilini di Grugliasco, nei prossimi giorni, riceveranno una lettera dal sindaco con l'invito a comunicare al Comune i dati relativi al proprietario dell'alloggio e al canone annuo che gli pagano.

A Mortara giunta sostituita da quadripartito

La crisi in seguito a dissidi fra pci e psi

MORTARA — (*g. r.*) Il secondo centro della Lomellina ha una giunta pentapartito. E' il primo caso in tutta la provincia di Pavia. E' la conseguenza di un attrito fra il pci, che localmente è il partito di maggioranza relativa, e il psi. E' nata una frattura che ha dato corso all'alleanza psi-dc-psdi e il consigliere liberal-repubblicano. La giunta è presieduta dal sindaco che era in carica con la precedente amministrazione, il socialista Sergio Corti.

Questa la ripartizione degli assessorati e gli eletti del nuovo ristretto consesso amministrativo locale. Davide Colli (dc) vicesindaco e responsabile della Pubblica istruzione e Cultura; Giampiero Chiappa (dc), responsabile delle Finanze ed Ernesto Corsico (pure democristiano) responsabile dei Servizi demografici, dell'Assistenza e dello Sport.

Psi: sindaco riconfermato; assessori: Gabriele Carrera e Fernando Binaghi rispettivamente ai Lavori pubblici e alla Vigilanza urbana. Infine psdi: il suo esponente, Mario de Pace, è il nuovo responsabile dell'Urbanistica.

Per quanto riguarda la componente liberal-repubblicana essa avrà la presidenza in un ente locale.

Alla Salvadeo si discute della crisi

VOGHERA — La direzione della «*Salvadeo*» si è incontrata con i sindacati informandoli della gravità della crisi che ha colpito l'azienda e confermando la decisione di licenziare 8 operai che erano stati assunti negli anni di maggiore produzione.

La «Salvadeo» è specializzata nella produzione di macchine per la lavorazione del legno ed effettuava anche lavori per conto terzi.

Clienti della «Salvadeo» erano la «*Graziano*» di Tortona, ora in amministrazione controllata, e la «*Grove*» di Voghera.

Gli altri dipendenti della «*Salvadeo*» (l'organico è di 26 unità) dovrebbero essere collocati in cassa integrazione fino al 31 dicembre.

Savona, sospese al S. Paolo da oggi tutte le operazioni?

Scade l'ultimatum posto dalla direzione sanitaria perché non esistono più le condizioni tecniche ed igieniche per effettuare interventi chirurgici - Inchieste della magistratura

SAVONA — *Oggi scade l'ultimatum posto dalla direzione sanitaria dell'ospedale San Paolo di Savona con il quale si minaccia la sospensione di ogni intervento chirurgico perché, a suo giudizio, non esistono più le condizioni igienico-sanitarie per continuare ad operare.*

Le condizioni del vecchio ospedale, infatti, sono ormai fatiscenti: muri e soffitti dei reparti traumatologia e chirurgia puntellati per scongiurare eventuali crolli. Anche la magistratura è stata investita di questo problema in seguito ad un esposto del primario del reparto chirurgico, il professor Renzo Mantero.

Ieri, la risposta della Regione alla richiesta di chiarimenti del procuratore della Repubblica, Camillo Boccia. Il trasferimento di tutte le strutture sanitarie del vecchio San Paolo nel nuovo complesso ospedaliero di Valloria (un'opera iniziata da molti anni e non ancora conclusa nonostante abbia ingoiato miliardi) non potrà avvenire prima di un anno. Anche le misure più urgenti per assicurare un minimo di capacità operativa nei reparti più disastrati non potranno essere attuate prima di tre mesi. Tempi decisamente lunghi ma, forse, non si effettuerà la sospensione minacciata degli interventi chirurgici.

La Regione ha stanziato un miliardo e mezzo, più un prestito di altri tre miliardi e 500 milioni per risolvere il problema delle strutture sanitarie. Un primo passo in avanti che, però, non fuga tutte le preoccupazioni. A questo si aggiunge la situazione politica della città (sindaco e presidente della Provincia dimissionari) che non consente interventi incisivi per risolvere il problema.

La situazione attuale è sicuramente il frutto di anni di politica sanitaria sbagliata, di sprechi e ritardi che, apparentemente, non trovano giustificazioni. Oltre a responsabilità politiche ne esistono anche di altro genere? Sarà compito della magistratura dare una risposta. Oltre alla procura della Repubblica, investita del problema specifico delle attuali condizioni del San Paolo, è in corso un'inchiesta dei giudici istruttori del tribunale di Savona, Francantonio Granero e Michele Del Gaudio, su ipotetiche responsabilità penali.

I due magistrati, nel corso dell'inchiesta sullo scandalo Teardo (l'ex presidente della Giunta regionale in carcere con altre 22 persone), stanno esaminando i documenti sequestrati alla ditta Pessina, di Milano, appaltatrice dei lavori del complesso ospedaliero di Valloria. Venerdì scorso hanno interrogato a lungo quattro dirigenti dell'impresa. Uno è la seconda volta che viene sentito dai magistrati.

A proposito del progetto di demolire il San Carlo sono scese in campo, con un documento, le associazioni di «Italia Nostra», la «Società savonese di storia patria» e l'«Istituto internazionale di studi liguri». «Secondo noi — dicono — l'edificio neoclassico ha un notevole valore architettonico, ed un fondamentale valore urbanistico nel tessuto della città ottocentesca; è un bene che appartiene alla collettività, la quale non deve pagare per i passati errori di gestione dell'ospedale di Valloria.

Le tre associazioni hanno lanciato un appello all'amministrazione comunale affinché studi a fondo il problema. Fra le varie proposte, negli ultimi giorni c'è quella dello Iacp (Istituto autonomo case popolari), che ha proposto di usare il vecchio San Paolo per una serie di minialloggi per pensionati ed anziani.

Bruno Balbo

Verbania, in giunta deciso un rimpasto

In seguito alle dimissioni del vicesindaco

VERBANIA — (*a. c.*) Rimpasto deciso per la giunta di sinistra a Verbania. E' sicuro che Giulio Cesare Rattazzi, indipendente di sinistra nelle file del pci, si dimetterà da vicesindaco, lasciando il posto a Pietro Mazzola (attuale segretario della federazione verbanese comunista e già in passato vicesindaco). Rattazzi resterà comunque assessore al Bilancio e alle Finanze.

Un assessorato dovrebbe andare a Franco Ghiselli (comunista), mentre Luigi Penna, socialista, attualmente vicepresidente del consorzio di sviluppo del Basso Toce, entrerebbe in giunta

In settimana, ci saranno incontri nel tentativo di allargare l'attuale composizione di maggioranza (pci, psi) al pri e al psdi. *In un momento in cui la gravità economica e le tensioni sociali hanno raggiunto punte di gravità eccezionale* — dice lo stesso Mazzola — *crediamo opportuno coinvolgere il maggior numero di forze politiche nel governo della città*».

Il pci guarda in particolar modo al psdi, dopo che in provincia di Novara i socialdemocratici (esclusi dalla maggioranza a Stresa) hanno minacciato di uscire da quelle giunte ove erano e sono determinanti per maggioranze di centro-sinistra.

Onorato il Pellico carbonaro triste

Convegno storico ieri a Saluzzo, città natale

SALUZZO — *Silvio Pellico si è preso la rivincita e, ieri, nella sua città natale, si è parlato tanto di lui: nel bene e nel male, dei suoi lirismi poetici e deliranti misticismi, delle sue ansie di libertà e delle sue paure.*

Nell'antico palazzo comunale — nel cuore di quel centro storico dove lo scrittore carbonaro nacque da un estroso droghiere e da una cattolicissima savoiarda, in piazzetta dei Mondagli — si è infatti tenuto un convegno storico su «Silvio Pellico nel 150° anniversario della pubblicazione de "Le mie prigioni"».

«In epoche di celebrazioni e anniversari — *ha subito esordito il professor Narciso Nada, dell'Università di Torino nel suo intervento* — la ricorrenza pellichiana è rimasta sotto tono, poco seguita forse per l'enorme clamore che si è voluto fare intorno a Giuseppe Garibaldi. Clamore che, molto probabilmente, l'eroe dei due mondi non avrebbe nemmeno apprezzato».

Aperto dal presidente della società di studi, ingegner Fulcheri, il convegno è stato seguito da un pubblico molto numeroso per l'occasione con l'intervento del sottosegretario Raffaele Costa e degli onorevoli Adolfo Sarti, Quintino Cartia e Sergio Soave.

Dopo il professor Nada, sono intervenuti Mino Milani (che ha offerto una «rilettura» attualissima de «Le mie prigioni»), Ermanno Caldera (le traduzioni dei lavori di Pellico in Spagna), Marziano Brignoli (che ha scoperto numerose lettere inedite del carbonaro) e Aldo Alessandro Mola, con una attenta analisi di Saluzzo negli anni di Silvio Pellico e quindi dei rapporti fra la città e Torino, come dire fra i «maggiorenti» di allora e la casa regnante.

Il presidente della Provincia, dottor Giovanni Falco, ha poi consegnato riconoscimenti per le tesi di laurea svolte su aspetti dei Cuneese, mentre altri premi sono andati ai giornalisti selezionati per il concorso Silvio Pellico.

Infine tutti in piazza, per deporre una corona al monumento del «Triste carbonaro» che, finalmente, ha avuto diritto al suo quarto d'ora di riconoscimenti e di ritrovata celebrità.

Alberto Gedda

Un centro sportivo a Verres per tutta la Valle d'Aosta

AOSTA — Gli assessori regionali ai Lavori Pubblici ed al Turismo hanno consegnato al Comune di Verrès il cantiere per la costruzione della piscina coperta e della palestra polivalente. La costruzione del centro polisportivo di Verrès si colloca in un programma di sviluppo delle attrezzature turistico-sportive della Valle d'Aosta concepito allo scopo di dotare tutto il territorio della Regione di impianti destinati alle varie attività turistiche, culturali, didattiche e non ultime agonistiche e ricreative.

Il complesso ha sede in un'area di 15 mila metri quadrati già occupata da un complesso industriale e divenuta di proprietà regionale per una superficie complessiva di circa 40 mila mq.

Il costruendo centro polisportivo avrà due piscine, una grande ed una piccola, in grado di ospitare complessivamente 212 persone. Accanto alla piscina, posta ad una quota inferiore, ci sarà la palestra polivalente in grado di permettere pallavolo, pallacanestro, tennis, calcetto

Tutte le strutture sono state concepite nel progetto di razionalità tenendo conto delle ultime leggi riguardanti l'abolizione delle barriere architettoniche e nel pieno rispetto delle norme di sicurezza.

I percorsi esterni saranno oggetto di revisione per rendere il complesso raggiungibile, con una serie di interventi di collegamento, dalla rete viabile circostante; verrà creato anche un parcheggio capace di 170 posti-macchina. L'impianto sarà dotato di una sala congressi della capienza di 80 persone.

La piscina e la palestra saranno dotate di tribune, rispettivamente con 250 e con 114 posti a sedere, rendendo gli impianti adatti anche ad appuntamenti agonistici. Una scelta oculata dei più adatti impianti tecnologici consentirà un risparmio di oltre 87 milioni di lire sui costi di gestione che risultano di 124 milioni di lire l'anno. L'importo dei lavori a base d'asta ammonta a poco più di 4 miliardi di lire.

g. m.

Ha raggiunto i suoi cari
Ida Magnetto ved. Martinetto
Direttrice
Lo annunciano la figlia **Fausta** con il marito, la sorella **Jucci**, i cognati **Nino, Elda, Gina**. Funerali a Netro lunedì 31 ore 14. Tumulazione al Cimitero generale in Torino ore 16. Non fiori, offerte alla Casa di Riposo Simonetti in Netro (Vc). La presente è partecipazione ringraziamento.
— **Netro**, 30 ottobre 1983.

Famiglia **Applotti** partecipa grave lutto di Fausta, Marco, familiari.

Improvvisamente è mancato all'affetto dei suoi cari
Giuseppe Ronco
Ne dànno il triste annuncio la moglie **Matilde**, il piccolo **Giuseppe** la figlia **Rosanna** col marito e figlia, il figlio **Giovanni**, le sorelle, suoceri, cognati nipoti, parenti tutti. Funerali mercoledì 2 c.m. ore 16 in Baldissero.
— **Torino**, 30 ottobre 1983.

Dipendenti della **Clinica S. Grato** partecipano al dolore per la scomparsa del loro titolare

Il **Personale** della **Casa di Cura San Grato** partecipa al dolore dei familiari per la scomparsa del loro titolare
Giuseppe Ronco
— **Baldissero**, 30 ottobre 1983.

E' mancata ai suoi cari
Tiziana Bagetto n. Saba
anni 25
Lo annunciano con grande dolore il marito, la mamma, i fratelli, la suocera, cognati, zii e parenti tutti. Un particolare ringraziamento alla dottoressa Borsatti, e famiglie Dolino, e a tutti coloro che amorevolmente l'hanno assistita. Funerali il giorno 2 c.m. ore 10,15 parrocchia S. Maria della Rose.
— **Torino**, 30 ottobre 1983.

Mari, Gianni e Franco Dolino piangono addolorati la loro cara TIZI.

Cristianamente è mancata ai suoi cari
Maria Corgiat Mansin ved. Audo
anni 84
La piangono i figli **Antonio, Mario e Bruno** con le rispettive famiglie, la nuora **Rosa** e figli, fratello, sorelle, cognata, nipoti, parenti tutti. Funerali lunedì 31 ottobre in Banne di Corio (stradale Torino 79) alle ore 15,30. La cara salma proseguirà per il cimitero di Corio. Un particolare ringraziamento al dott. Giorgio Cerva e al reverendo don Piero. La presente è partecipazione e ringraziamento.
— **Banne di Corio**, 31 ottobre 1983.

Il giorno 30 ottobre è venuto a mancare in Roma
Andreano Dioni
Dànno il mesto annuncio la moglie **Mara**, le cognate **Vittoria** e **Giovanna**, i nipoti **Giancarlo** e **Giorgio**.
— **Roma**, 30 ottobre 1983.

E' mancata
Virginia Serra ved. Petrini
anni 95
Ne dànno il triste annuncio i nipoti **Bausano, Petrini, Zan, Alberghina, Pastore**. Funerali oggi ore 14,30 parrocchia Speranza indi la cara salma proseguirà per Cuorgnè.
— **Torino**, 31 ottobre 1983.

Cristianamente è mancato
Carlo Giuliano
Lo annunciano figlio, nuora, nipoti. Funerali oggi ore 16,15 della parrocchia.
— **Pianezza**, 31 ottobre 1983.

Io sono la via, la verità e la vita; nessuno viene al Padre se non per mezzo di me.
Giovanni XIV-VI
Improvvisamente ci ha lasciati la
prof. Elda Maria Türck
Lo annunciano costernati il fratello **Walter** con la moglie **Lyda**, la sorella **Graziella** con il marito **Jean Pierre Bernard**, la diletta nipote **Susanna** con il marito **Massimo Mattucci** e la piccola **Valentina e Violetta**, i parenti, tutti. Il funerale avrà luogo lunedì 31 ottobre alle ore 15, al tempio valdese di Pinerolo. La cara salma sarà sepolta accanto ai suoi familiari nel cimitero di San Secondo.
— **Pinerolo**, 30 ottobre 1983.

Rodolfo e Linda Venturelli condividono il dolore della famiglia Türck per la scomparsa della cara **ELDA**.

Ivo Mattucci partecipa al dolore della famiglia Türck.

Cristianamente è mancato
Michele Giordana
anni 61
L'annunciano fratello, cognata, nipoti, parenti tutti. Funerali lunedì 31 ore 14,45 da via Fornacino 55.
— **Leini**, 30 ottobre 1983.

Dopo lunghe sofferenze è cristianamente mancata
Liliana Giaretti in Tibaldi
anni 51
Ne dànno il triste annuncio il marito **Nicola**, figli, nuora, papà, suocera e parenti tutti. Funerali il 2-11-1983 ore 11 nella parrocchia di Maretto d'Asti.
— **Maretto d'Asti**, 31 ottobre 1983.

Partecipano al dolore di Mauro per la perdita della cara **MAMMA** suoceri e nonna.

E' improvvisamente mancato dopo una vita dedicata alla famiglia e al lavoro
Giovanni Vernero
anni 77
Ne dànno il triste annuncio la moglie **Maria**, il figlio **Cesare** con la moglie **Silvana**, la figlia **Palmira** con il marito **Carlo Bechis**, nipoti tutti. I funerali avranno luogo mercoledì 2 novembre alle ore 10 partendo dall'abitazione in via Rivoli 38 Rosta. Un ringraziamento particolare al medico dott. Carlo Alberto Zaccagna. La presente è partecipazione e ringraziamento.
— **Rosta**, 30 ottobre 1983.

Cristianamente è mancata ai suoi cari
Maria Passone ved. Bellina
Lo annunciano il figlio, nuora e parenti tutti. Funerali mercoledì due corrente mese ore 10 nella parrocchia San Leonardo Murialdo. La presente è partecipazione e ringraziamento.
— **Torino**, 31 ottobre 1983.

ANNIVERSARI

1950 1983
Roberto Borel
Eri sempre una giornata radiosa figlio esemplare adorato Roberto. La tua mamma ti stringe sul suo cuore con infinito amore e orgoglio.

Tu che hai conosciuto la gioia di vivere, aiutami a dare un senso a questa tormentata esistenza. Lidia.
— **Torino**, 31 ottobre 1983.

1977 1983
Rodolfo Brancorsini
Sempre accanto a noi.

1964 1983
Carlo Proverbio
Ricordandoti sempre.

Solo nel 14 per cento dei Comuni non si paga la «sovrimposta casa»

Una zona franca è rappresentata dalla Valle d'Aosta dove, tranne che nel capoluogo, gli amministratori hanno rinunciato al balzello - Da domani il pagamento dell'acconto

ROMA — Sta per scattare l'operazione «Socof», cioè il pagamento d'acconto della sovrimposta comunale straordinaria sul reddito dei fabbricati: ma in molti Comuni, sparsi un po' in tutta Italia, la scadenza sarà «indolore» perché la sovrimposta non è stata deliberata. Si tratta solo del 14 per cento degli oltre ottomila Comuni italiani e per di più molto spesso si tratta di piccoli centri, ma non mancano Comuni di notevole rilievo demografico od economico o Comuni famosi come mete turistiche.

Al Nord una zona «franca» è rappresentata dalla Valle d'Aosta dove, tolto il capoluogo, la maggioranza dei Comuni (da Cogne a Châtillon, a Gressoney) ha rinunciato alla sovrimposta. Campione d'Italia (l'enclave italiana in territorio svizzero) non ha voluto smentire la sua fama di piccolo paradiso ed ha rinunciato alla sovrimposta.

Contrastanti le scelte compiute dalle isole minori italiane: nell'isola d'Elba tutti i Comuni — ad eccezione di Porto Azzurro — hanno istituito la Socof. Sovrimposta anche all'isola del Giglio, a Ponza e a Ventotene, nei Comuni dell'isola d'Ischia, a Procida e Capri, anche nelle isole Tremiti. Sfuggono, invece, alla sovrimposta ville e case a Lampedusa, a Lipari.

L'elenco dei Comuni che non ha istituito la Socof comprende poi città come Agrigento, Caltanissetta, Gela e Fiuggi.

Ha deciso di rinunciare alla Socof anche San Felice Circeo in provincia di Latina, dove molti romani posseggono ville e seconde case; sempre in campo «turistico» non dovranno pagare la Socof i proprietari di fabbricati per le case situate a Fai della Paganella, Pozza di Fassa, Vigo di Fassa in Trentino. Continuando negli esempi sono senza Socof Comuni come Barzio (località di villeggiatura nel Comasco), Baveno (Novara), Busseto (Parma), Vigevano (Pavia), Villastellone (Torino), Gemona e Cervignano nel Friuli.

In provincia di Viterbo sfugge alla Socof Montalto di Castro così come Tolfa e Allumiere in provincia di Roma. Ecco qualche nome di Comune senza Socof per la Campania: Grottaminarda, S. Angelo dei Lombardi (Avellino), Mondragone (Caserta), Afragola, Frattaminore, Nola (Napoli), Sala Consilina (Salerno).

La sovrimposta non è stata istituita neanche a Cirò Marina (Catanzaro), Cetraro (Cosenza), S. Giovanni Rotondo (Foggia), Nardò (Lecce), Scilla (Reggio Calabria).

Notevole la frequenza di Comuni senza Socof in Sicilia: tra essi si possono notare: Comiso, Bagheria, Corleone, Piana degli Albanesi, Augusta, Lentini, Noto, Marsala, Mazara del Vallo. L'elenco completo dei Comuni con e senza Socof è stato pubblicato come supplemento alla Gazzetta Ufficiale.

Sempre «ottimismo cauto» sulla ripresa d'autunno

ROMA — *Cauto ottimismo viene espresso dagli imprenditori industriali sull'andamento della ripresa autunnale delle attività e sulla situazione prevedibile fino a gennaio del prossimo anno. Secondo quanto rilevato dalla consueta indagine mensile Isco-Me, i giudizi degli imprenditori mostrano una intonazione meno dimessa della domanda per l'autunno, in recupero sia all'interno che all'estero, nonché una significativa prosecuzione del processo di graduale smaltimento del magazzino*

La capacità produttiva, inoltre, è stata giudicata sufficiente. La domanda dei prodotti industriali, in particolare, ha mostrato un consistente recupero tanto che il portafoglio ordini si è portato su livelli ampiamenti superiori a quelli del periodo primavera-estate: ai chiari spunti migliorativi registrati nei comparti dei beni intermedi e di consumo ha fatto da contrappunto la permanenza di code regressive in quello dei beni capitali.

Nell'ultimo scorcio di quest'anno, con ripercussioni fino alla fine di gennaio 84, si dovrebbe assistere ad un miglioramento del livello di attività, specialmente per quello che riguarda i beni di consumo ed intermedi, mentre permangono incertezze per i beni di investimento.

Verbania si mobilita per la Prealpina e ripresa Montefibre

Oggi alla cartiera scattano 458 licenziamenti

VERBANIA — *Dopo quelle di giovedì, venerdì e sabato, altre manifestazioni di operai della Cartiera Prealpina e della Montefibre sono annunciate per la giornata di oggi in città. Per i primi scatta infatti da oggi il provvedimento di licenziamento, decretato dalla Pirelli (gli interessati sono 458); i secondi sono sempre in attesa che si concretizzino le promesse ripetutamente espresse a livello ministeriale, dal giugno scorso in poi.*

I dipendenti della Cartiera Prealpina — ai quali la Pirelli ha rifiutato il ricorso alla cassa integrazione che aveva proposto per tre mesi soltanto, e solo se avessero accettato, senza altre opposizioni, la decorrenza dei licenziamenti dal 31 gennaio — potrebbero da oggi iniziare il presidio degli impianti per impedire lo smantellamento.

Infatti, alla notizia che la Pirelli ha «venduto» la quota di carta che veniva prodotta nello stabilimento verbanese si è aggiunta quella che la società avrebbe già anche trovato l'acquirente di terreni, fabbricati e impianti: un gruppo immobiliare che ne chiederebbe, però, la loro immediata e completa disponibilità.

Per mercoledì pomeriggio è convocata, nello stabilimento, un'assemblea generale, aperta a forze politiche, amministratori, consigli di fabbrica e a tutte le componenti sociali della città.

Da parte sindacale, rinnovata la richiesta di un incontro a tempi brevissimi a Roma con i ministri Altissimo e De Michelis, per affrontare in maniera concreta entrambi i problemi (quello della Montefibre e quello della Cartiera) è stato minacciato un altro sciopero generale di zona.

In mancanza di fatti concreti, sarebbe seguito, nei giorni immediatamente successivi, da una manifestazione nella capitale. Con i lavoratori della Montefibre e della Cartiera, scenderebbero a Roma anche i dipendenti di altre aziende verbanesi e ossolane, da mesi al centro di gravi vertenze occupazionali.

a. c.

Mercato in netta caduta per le macchine utensili

La domanda è crollata del 60% - Tiene ancora l'esportazione

MILANO — *Il settore delle macchine utensili continua a registrare difficoltà. Prosegue inesorabile e massiccia la contrazione del mercato interno, mentre la dinamica del mercato estero consente di nutrire ancora qualche speranza: queste le indicazioni desumibili dall'indice congiunturale del terzo trimestre reso noto dall'Unione costruttori italiani di macchine utensili.*

L'evoluzione positiva del mercato estero è, comunque, ben lontana sia dal costituire un elemento sufficiente a riequilibrare la domanda (e la produzione) sia a compensare la pesante caduta del mercato interno. L'acquisizione globale di ordini denuncia, infatti, una diminuzione in termini reali ancora superiore al 10 per cento, risultato dell'ennesima caduta del mercato interno (—33,3% sul terzo trimestre 1982) e di una ripresa troppo debole della domanda estera (+6,2%).

«Pur tenendo conto della componente stagionale, è significativo che il livello della domanda interna risulti pari soltanto a circa un quarto di quello raggiunto nel 1980», *commenta l'Ucimu. Di fatto, molte aziende hanno chiuso il terzo trimestre senza nemmeno aver contabilizzato un ordine da clienti nazionali. Tale situazione è provocata, anche dalla completa assenza di stimoli a investire (per i livelli produttivi, per il tasso d'interesse, per le prospettive a breve e a medio, per i margini di profitto annullati).*

Dall'estero giungono, per ora, soltanto sintomi incoraggianti, più che effettivi volumi di domanda. Il livello assoluto, infatti, pur superiore rispetto a quello dell'anno scorso, rimane a meno del 60% del livello medio del 1980.

Alessandria rimanda all'84 le speranze di una ripresa

La situazione appare discreta soltanto per il settore alimentare

ALESSANDRIA — Le speranze di una ripresa industriale sono rimandate al 1984: per questo fine anno non si può certo parlare, in provincia di Alessandria, di una inversione di tendenza. Le prospettive non sono rosee e alla crisi delle aziende, sia in campo locale che nazionale, corrisponde poi la babele delle finanze pubbliche — come osserva il presidente dell'Unione Industriale Angelo Venezia — che «*violenta sempre più incisivamente la destinazione del risparmio distraendolo dagli impieghi produttivi verso il tamponamento di deficit colossali e sconosciuti*».

Gli industriali alessandrini, come i loro colleghi, chiedono quindi interventi efficaci sulla spesa pubblica e una lotta all'inflazione che «*sia veramente un punto fermo per tutti e per tutte le sedi*».

In provincia di Alessandria per questo ultimo scorcio del 1983 ad eccezione di qualche speranza per le esportazioni e al discreto andamento del settore alimentare, che però non è certo uno dei più importanti per l'economia alessandrina (solo 4500 occupati su 75 mila) tutte le altre previsioni restano negative, pur senza peggiorare, il che, al momento attuale, può essere considerato un segno positivo, rispetto agli altri mesi dell'anno.

Oltre la metà delle industrie ha un carnet ordini inferiore a un mese, ed è un dato estremamente negativo; appena il 10 per cento delle aziende prevede investimenti

Notevoli le previsioni di ricorso alla cassa integrazione mentre cala il numero degli occupati. Infine, contrariamente al passato, estremamente più pessimistici sono gli industriali del Comprensorio di Casale.

e. c.

Convenzione sul costo del denaro tra industriali e S. Paolo di Torino

TORINO — L'Unione Industriale e l'Istituto Bancario San Paolo di Torino, nell'intento di offrire un sostegno concreto all'economia locale, hanno raggiunto un accordo per la riduzione del costo del denaro in operazioni di finanziamento con l'estero.

L'iniziativa è diretta a favorire particolarmente le piccole e media imprese che intendono diversificare e aumentare la loro attività rivolta ai mercati esteri.

Per le aziende associate all'Unione Industriale di Torino l'accordo prevede in particolare: un tasso per operazioni export in lire pari al 17,50 per cento e un tasso per operazioni import in lire pari al 18 per cento; uno «spread» ridotto allo 0,50 sul costo di provvista per le operazioni in valuta.

Produttori piemontesi di casalinghi al Salone internazionale di Colonia

TORINO — Il Centro estero delle Camere di commercio piemontesi parteciperà per la terza volta al Salone internazionale degli articoli casalinghi, che si svolgerà a Colonia dall'8 all'11 febbraio 1984. La rassegna, che ha una tradizione di prestigio pluridecennale, ospiterà oltre 500 aziende provenienti da 37 Paesi.

Il Centro estero (tel. 011-696.00.36) organizzerà la partecipazione di un gruppo di produttori piemontesi, predisponendo stands individuali completamente allestiti

Abbondante la produzione di patate novelle

Le avversità climatiche hanno però sconvolto i normali calendari di commercializzazione

Secondo le rilevazioni dell'Irvam (Istituto per le ricerche e le informazioni di mercato), la produzione delle patate novelle, che dal punto di vista quantitativo nell'annata 1983 è da considerarsi positiva, lo è invece molto meno sotto il profilo commerciale. Sconvolti dalle avversità climatiche, i calendari di commercializzazione si sono rivelati notevolmente imprecisi rispetto alle scadenze delle produzioni regionali. Ciò ha fatto sì che l'introduzione sul mercato delle patate novelle è avvenuto con molto ritardo.

Questo elemento è entrato in conflitto con la presenza sui mercati nazionali, ma soprattutto esteri, di notevoli quantità di patate conservate offerte a prezzi estremamente bassi.

Purtroppo la situazione non è migliorata nemmeno nel periodo della Pentecoste, festività che segna per tradizione l'apice del consumo all'estero. Anche in questa fase della campagna di commercializzazione non si sono avuti infatti aumenti dei corsi.

	AL	AT	CN	NO	TO	VC
Superficie in ha	2300	200	2500	450	2200	250
Produzione per ha	250	250	230	150	320	140
Produzione totale	575.000	50.000	575.000	67.500	704.000	35.000

Nota l'Irvam che è cominciata in questa occasione l'idea di valutare l'opportunità dell'intervento degli organismi associativi dei produttori e di quelli regionali.

In Puglia, dove le cooperative avevano ammassato circa 200 mila quintali, è stato loro concesso un contributo alle spese di lavorazione pari a 4800 lire il quintale. La situazione mercantile in generale non si è dunque attenuata perdurando un'anomala distribuzione dell'offerta nel tempo, mentre i consumi nazionali si sono mantenuti su normali livelli (circa due milioni di quintali) e la domanda dell'estero si è mantenuta molto prudente.

In ultima analisi, sempre secondo le rilevazioni all'Irvam, la situazione nazionale, pur diversificata da zona a zona, si è mantenuta superiore per produzione a quella dello scorso anno.

Per quanto riguarda il Piemonte, i dati interessanti relativamente al 1982 riguardano la superficie coltivata che è stata di 8128 ettari; la produzione in quintali per ettaro è stata di 244,2 per un totale di un milione 985 mila 268 quintali.

I dati provvisori del 1983 al 31 luglio danno, su una superficie generale coltivata di 7900 ettari, una produzione per ettaro pari a 354 quintali e una totale di due milioni e 6500 quintali. Riportiamo nella tabella, sempre in riferimento alla produzione di patate comuni, i risultati dell'indagine provincia per provincia.

Gianni Stornello

Argentina: i radicali sorpresi «per una vittoria così grande»

Decine di migliaia di persone affollano festanti le vie di Buenos Aires - Lo stesso Alfonsin ha ammesso di essere sorpreso per i risultati - I peronisti ammettono la sconfitta

BUENOS AIRES — Parlando quale virtuale presidente eletto, il candidato radicale, Raul Alfonsin, ha rivolto questa notte un appello all'unità nazionale ed ha promesso che le prime misure del suo governo mireranno a «*riattivare gli stipendi, istituire il salario minimo, porre fine a fame e disoccupazione*». Alfonsin ha aggiunto che è sua intenzione inserire nel suo gabinetto anche non politici ed ha garantito che dialogherà con tutti i settori della vita nazionale.

Sulle prime misure del suo governo, l'esponente dell'unione civica radicale ha detto: «*Cambieremo la politica economica per dare risposte immediate alla richiesta di una maggiore giustizia sociale, dobbiamo cercare di aumentare il salario reale ed il potere d'acquisto del nostro popolo*».

I peronisti hanno continuato fino quasi a stamani a rifiutare i risultati che assegnano una vittoria abbastanza netta all'unione civica radicale nelle elezioni argentine. Il principale dirigente sindacale del partito giustizialista, Lorenzo Miguel, riferendosi alle cifre finora divulgate, ha parlato di «*gigantesca frode informativa*» che mirerebbe a provocare scontri tra peronisti e radicali in modo da «*alterare il processo di democratizzazione*». Poi hanno ammesso la sconfitta.

IL LEADER PERONISTA LUDER

Simpatizzanti dell'unione civica radicale (Ucr), però, festeggiano già quella che essi ritengono una loro prossima vittoria con manifestazioni che si stanno estendendo a tutto il Paese.

Nella capitale, nella piazza della Repubblica, davanti alla sede dell'Ucr sono già radunate migliaia di persone festanti che agitano le bandiere biancorosse del partito e le foto del candidato alla presidenza, Raul Alfonsin.

In dichiarazioni alla televisione, Alfonsin ha ammesso che non si aspettava una differenza di voti così rilevante rispetto ai peronisti.

Il ministro degli Interni, generale Llamil Reston, ha stimato che l'affluenza alle urne è stata di almeno l'85 per cento del corpo elettorale.

A giudizio della maggioranza dei commentatori è «*improbabile*» che la chiara tendenza dell'elettorato possa subire un rovesciamento. Tutt'al più, si fa rilevare, le cifre ufficiali potrebbero subire qualche «*ritocco*», con il passare delle ore, accorciando la distanza che in questo momento separa i radicali dai loro immediati inseguitori.

L'unica incognita, che potrà essere chiarita solo a scrutinio ultimato, riguarda la composizione del collegio elettorale dove Alfonsin dovrà ottenere la maggioranza assoluta per essere proclamato presidente eletto. Se ciò non dovesse avvenire, la sua elezione sarà demandata all'assemblea legislativa che si riunirà il 19 dicembre. Ma data l'attuale tendenza dei risultati esistono pochissimi dubbi che Alfonsin non possa mobilitare i necessari 301 grandi elettori sui seicento che formano il collegio.

E' morta negli Usa la madre di Carter

Uccisa dal cancro - Aveva 85 anni - Era diventata nota per le sue infuocate dichiarazioni

NEW YORK — La madre dell'ex presidente statunitense Jimmy Carter, Lillian Carter, è morta ieri di cancro nell'ospedale di Americus, in Georgia, all'età di 85 anni

Di modeste origini, era infatti figlia di un impiegato delle Poste, la signora Carter ha dedicato gran parte della sua vita ad attività sociali ed anti-razziali.

Nel 1970 fece il suo ingresso nel mondo politico sostenendo apertamente la candidatura del figlio per il posto di governatore della Georgia.

All'epoca della crisi degli ostaggi americani nell'ambasciata di Teheran, Lillian Carter dichiarò che avrebbe desiderato assoldare un «killer» per far uccidere l'ayatollah Khomeini.

Nel settembre 1981 aveva dichiarato, durante una intervista, che la moglie del presidente Reagan, Nancy, rendeva un cattivo servizio alla Casa Bianca a causa del suo «gusto hollywoodiano».

LILLIAN CARTER

Lillian Carter, divenuta famosissima proprio per le sue estemporanee dichiarazioni, era nota in tutto il Paese come «*miss Lillian*». Da martedì scorso era ricoverata in ospedale a causa del peggioramento delle sue condizioni di salute.

Centrale nucleare provoca leucemia

LONDRA — In un villaggio distante un chilometro e mezzo dalla centrale nucleare di Windscale, in Inghilterra, sono stati individuati casi di leucemia infantile ad un tasso 10 volte superiore alla media nazionale. Lo rivela il quotidiano *Observer* nel suo numero di ieri.

Tassi ugualmente anomali di leucemia infantile (superiori di cinque volte alla media nazionale) sono stati individuati in altri due villaggi vicini alla centrale (Waberthwaite e Bottle), ma la situazione più grave è stata riscontrata a Seascale (con un tasso appunto 10 volte superiore). La ricerca è stata effettuata per conto della compagnia televisiva «Yorkshire».

Polvere di plutonio è stata inoltre trovata in abitazioni situate a circa 10 km dalla centrale (la sostanza è così velenosa che il livello di sicurezza è stato fissato in un quarto di milionesimo di grammo) — rivela l'*Observer*. I dirigenti della centrale di Windscale hanno sempre sostenuto che gli abitanti della zona non corrono alcun pericolo di contaminazione.

Grenada: una tv conferma «catturato capo golpista»

Il generale Austin era scomparso dal momento dell'invasione - Si temeva fosse nascosto con alcuni ostaggi - Più debole la resistenza

BRIDGETOWN — *Anche la radio governativa delle Barbados ha annunciato l'arresto del generale Austin, senza fornire particolari, e precisando solo che la cattura è avvenuta ieri.*

Nei giorni scorsi era circolata la notizia che Austin, capo del consiglio rivoluzionario che aveva preso il potere dopo l'assassinio del primo ministro di Grenada Maurice Bishop, era nascosto in qualche parte dell'isola ed aveva con sé alcuni ostaggi.

Dal canto loro funzionari americani hanno cominciato ad attenuare le dichiarazioni fatte nei giorni scorsi secondo cui un forte numero di cubani armati sarebbe ancora libero all'interno dell'isola e si preparerebbe a combattere.

La vicenda di Grenada è stata oggetto di interviste televisive di alcuni responsabili americani. In particolare il rappresentante americano all'Onu, signora Hane Kirkpatrick, ha difeso la «legalità e

HUDSON AUSTIN

moralità» dell'intervento americano nell'isola ed ha detto che le critiche estere a questo intervento non sono state a suo parere sinora particolarmente severe.

Ha aggiunto che molti principali Paesi latino-americani sono stati «molto miti, ambigui e ambivalenti» nelle loro reazioni, ed ha sminuito l'importanza di quelle provenienti dai Paesi alleati dell'Europa Occidentale.

Il segretario aggiunto di Stato americano Kenneth Dam ha detto che gli Stati Uniti stanno analizzando i documenti cubani trovati nell'isola e che essi fanno tra l'altro menzione di tre accordi tra Grenada ed Urss, uno dei quali riguarda il transito di materiale militare.

I servizi segreti americani non avevano in pratica nessuna prova concreta dell'intenzione delle autorità di Grenada di prendere cittadini americani come ostaggi: lo hanno affermato ieri zero alcuni responsabili di questi servizi.

Questi responsabili, che hanno chiesto di non essere identificati, hanno detto che venerdì scorso, durante una riunione segreta della commissione senatoriale che si occupa dei servizi di informazione, alcuni alti responsabili governativi avevano riconosciuto che non vi era stata nessuna minaccia né azione ostile diretta contro gli americani che si trovavano a Grenada.

Un bimbo ustionato soccorso da elicottero

AREZZO — Un bambino di due anni, Mirko Carciani, abitante a San Giustino Umbro (Perugia), è stato investito dalle fiamme del focolare e ha riportato ustioni in gran parte del corpo di primo, secondo e terzo grado.

Il piccolo era in casa con i genitori, intenti ad accendere il fuoco in un caminetto con dell'alcol, quando improvvisamente si è sviluppata una grande fiammata (c'è stata anche una piccola esplosione) che ha investito il bambino.

Da Arezzo è stato inviato un elicottero dei vigili del fuoco che ha trasportato il piccolo, accompagnato da due medici, nel «Centro grandi ustionati» di Pisa. Qui il bambino è stato ricoverato con riserva di prognosi in sala di rianimazione.

Pozzuoli: due arrestati rubavano nelle tendopoli

POZZUOLI — Due giovani — Raffaele Valente di 22 anni e Flavia Bellusci, di 20 — sono stati sorpresi a rubare in una tenda di sfollati di Pozzuoli nel «camping» di Licola. Sono stati arrestati. Si erano impossessati di un televisore e altri oggetti per il valore di oltre dieci milioni di lire (materiale elettrico, indumenti e piccoli gioielli).

Catania, insegne stradali per gli angeli in mutande

CATANIA — «*Angeli con mutande - Chiesa madre*» è stato scritto in numerose insegne sistemate accanto a quelle dell'Anas agli incroci delle strade nei dintorni di Calatabiano per indicare la direzione da prendere se si vuol andare nella chiesa madre del paese di seimila abitanti, a 40 chilometri da Catania. Gli autori della burla sono ancora ignoti.

Nei giorni scorsi l'arciprete Salvatore Zappalà ha fatto coprire con piccoli drappi quattro putti marmorei all'interno del tempio.

Bomba nel Consolato della Turchia a Bonn

STOCCARDA — Una bomba è esplosa prima dell'alba di stamane al consolato turco di questa città della Germania occidentale. I danni provocati dall'ordigno ammontano a 20.000 marchi, mentre non si lamentano vittime.

La bomba è esplosa nell'ingresso del consolato. La polizia non ha alcun indizio sui movimenti e gli esecutori del criminale attentato.

Ricompare dopo anni il terrorista «Carlos»

BONN — Dopo anni di silenzio, il famigerato «Carlos», uno dei protagonisti più noti e più misteriosi della scena terroristica internazionale, s'è rifatto vivo. Lo afferma, nel numero che sarà in edicola domani, il settimanale tedesco «Der Spiegel», il quale riferisce che l'ambasciata della Repubblica Federale di Germania in Arabia Saudita ha ricevuto una lettera, in cui il terrorista ingiunge alla Germania Federale di non promuovere alcuna azione giudiziaria contro una sua accolita.

STAMPA SERA
Michele Torre
direttore responsabile
Carlo Bramardo
vicedirettore

Editrice LA STAMPA S.p.A.
Presidente Giovanni Agnelli
Amministratore Delegato e Direttore Generale
Marco Benedetto
Consiglieri Vittorino Chiusano
Umberto Cuttica
Giovanni Giovannini
Carlo Massaroni
Francesco Paolo Mattioli
Sindaci Alfonso Ferrero (presid.)
Luigi Demartini
Giovanni Peradotto

Stabilimento tipografico: Editr. La Stampa S.p.A. - Via Marenco, 32 - 10126 Torino
© 1983 Edit. LA STAMPA S.p.A.
CERTIFICATO N. 505 DEL 21-12-1982

Temperatura a Torino, ore 8 +10

NUVOLOSO

TEMPO PREVISTO: cielo inizialmente molto nuvoloso con residue precipitazioni. VENTI: deboli. TEMPERATURA: buona. TENDENZA DEL TEMPO: graduale miglioramento.

all'estero ieri

Atene	+10	+20
Berlino	+ 2	+ 7
Buenos Aires	+14	+24
Lisbona	+15	+18
Londra	+ 2	+11
Mosca	— 6	+ 5
New York	+ 8	+16
Parigi	+ 3	+10
Singapore	+22	+30
Tokyo	+10	+16

in provincia (ore 8)

Aosta	+ 4
Alessandria	+ 9
Asti	+10
Cuneo	+ 7
Novara	+11
Vercelli	+10
Genova	+12
Imperia	+15
Savona	+12

in Italia (ore 0,30)

Venezia	+11
Milano	+11
Bologna	+12
Ancona	+13
Roma	+17
Napoli	+15
Bari	+16
Reggio C.	+17
Palermo	+22
Cagliari	+17

Cina: sottrae 60 milioni Giustiziato

PECHINO — Un cassiere di un grande magazzino è stato giustiziato in Cina per aver sottratto 73.170 yuan (meno di sessanta milioni di lire), per finanziarsi le scommesse.

Lo rende noto l'agenzia ufficiale cinese Xinhua, precisando che l'esecuzione ha avuto luogo a Zhangzhou, una città della provincia di Fujian, a Sud-Est del Paese. Dice anche l'agenzia che della cifra sottratta, solo 61.680 yuan sono stati recuperati.

In Cina, nell'ambito di una campagna anticrimine, da agosto sono state eseguite un gran numero di sentenze.

Summit di Scalfaro dopo il sequestro della piccola Elena

DAL NOSTRO INVIATO

FIRENZE — «*Lo Stato deve far sentire la propria presenza soprattutto in quelle province dove la delinquenza è più consistente, arrogante, pericolosa. In questo momento lo Stato è in Toscana*».

A Firenze il ministro dell'Interno, Oscar Luigi Scalfaro, ha presieduto un summit con prefetti, questori, colonnelli e generali, sindaci e magistrati. E' la regione dove una banda di sciagurati ha portato via una bambina di 17 mesi — Elena Luisi — che da 15 giorni è nella prigione dell'«Anonima sequestri».

E' la regione dove un'altra congrega di delinquenti ha appena incassato i tre miliardi per lasciare libera Sara Niccoli, tenuta prigioniera per quattro mesi e ritornata in famiglia l'altro ieri.

Il sequestro è diventato un'industria potente che rende miliardi da riciclare all'estero. In poco meno di sette anni sono state sequestrate 23 persone. Alcune — i De Sayons, i Baldassini, i Pierozzi, gli Ostini — non sono più tornate a casa anche se i familiari hanno pagato, pronta cassa, come e dove volevano i carcerieri.

Non si sono fermati nemmeno davanti ai bambini. Ilaria Olivari, Francesco Del Tongo, Andrea Andrei avevano appena incominciato ad andare a scuola, riuscivano a malapena a leggere e a scrivere e sono rimasti settimane insieme con i loro carcerieri. Le loro famiglie si sono ridotte al lastrico per accontentare i banditi e i bambini hanno perduto il sorriso.

«*I sequestri* — dice il sostituto procuratore della Repubblica di Firenze, Francesco Fleury — *sono generalmente attribuiti all'Anonima sarda. Ma dobbiamo intenderci. Ci sono, infatti, ex-pastori che sono arrivati dalla zona di Oristano, Nuoro e Sassari, ma in carcere sono finiti anche calabresi, pugliesi, uno di Ancona e qualche manovale di Catania*».

Fleury è il magistrato che ha diretto la maggior parte delle inchieste sui rapimenti. «*C'è stata obbiettivamente un'escalation* — aggiunge —, *poi con gli arresti della "notte di San Valentino" pensavamo di aver decapitato l'organizzazione. Ma la Toscana è terra di retrovia, di rifugio, di sosta. Qui si ha il tempo per prepararsi. L'hanno fatto con metodo e ora sono di nuovo pronti. Sono usciti allo scoperto*».

Quella toscana è una mafia diversa dalle altre. Qui la gente sta insieme per il tempo dell'affare. Niente legami, niente gerarchie, nessun «mammasantissima». Molti sono finiti in carcere; un paio, almeno, sono ancora fuori. Virgilio Fiore è l'uomo che — si dice — ha organizzato il sequestro dei fratelli Kronzucher e della giovane Sara Niccoli appena liberata.

Lo dicono abile, prudente, spietato anche se un po' spaccone con gli amici.

Mario Sale invece nasconde un mistero: era in carcere a Pistoia ed è evaso passando dalla porta principale, sigaretta in bocca, coppola in testa. Ha fatto un cenno di saluto alla guardia che ha ricambiato pensando che fosse un uomo dell'impresa delle pulizie.

Da allora qualcuno lo vuole in Sardegna, qualcuno pensa che sia il capo dei banditi di Toscana, qualcuno lo vuole morto. Fino a pochi anni fa non gli attribuivano grandi capacità di capo. Lo chiamavano «Lu Banditeddu»: un diminutivo che era quasi un dispregiativo. Il banditello: un rubagalline, altro che capobanda. Ma, forse, qualche cosa è cambiato. Di Mario Sale di Mamoiada oggi si parla con rispetto. La gente ha paura. Forse c'è lui dietro il rapimento di Elena Luisi.

I sequestri danno denaro per investire in altre aziende destinate a moltiplicare miliardi. I business sono parecchi ma il più redditizio è quello degli stupefacenti. Nel gennaio di quest'anno la polizia ha scoperto in un container di scarpe diretto negli Usa, 81.300 grammi di eroina raffinata.

La «roba» era partita da Palermo, veniva lavorata e tenuta in magazzino a Firenze e soltanto quando era pronta proseguiva per oltre Atlantico.

«*Di quello stupefacente in Toscana ne restava poco*», il capo della «Mobile» Giuseppe Grassi è certo che per rifornire il piccolo mercato dei tossicomani locali si usano altri canali: i balordi di Milano, Verona, Napoli. Chi si occupa di droga in Toscana lo fa con discrezione, lavora nelle retrovie, sott'acqua, senza dare troppo nell'occhio. La mafia si muove con cautela a questa latitudine ma con costanza. Per questo è anche più pericolosa. Per questo il ministro dell'Interno Scalfaro è arrivato a Firenze.

Lorenzo del Boca

PANNELLA MOBILITA IL PARTITO CON LA DISOBBEDIENZA FISCALE

Al congresso radicale lo slogan: «Nemmeno una lira per le armi» - Campagna per trattenere il 5,5 per cento dalle imposte e devolverlo per la fame nel mondo

DAL NOSTRO INVIATO

RIMINI — «*Nemmeno una lira per le armi. Sì all'obiezione fiscale*». Con questo slogan, il congresso radicale di Rimini ha deciso di lanciare una nuova forma di protesta: la disobbedienza fiscale.

Dopo l'obiezione di coscienza e lo sciopero del voto, Marco Pannella impegna ora il suo partito allo sciopero fiscale: una grande campagna per non pagare più le tasse, almeno per quella parte che il bilancio statale destina alle spese militari. La disobbedienza fiscale che i radicali propugnano, infatti, è strettamente collegata alla campagna per il disarmo e contro lo sterminio per fame nel mondo.

Così, nei prossimi giorni, i radicali saranno impegnati in massa affinché nella dichiarazione dei redditi di fine anno risultino massicce le detrazioni volontarie contro le spese militari, devolvendo direttamente la quota di tassa non versata al Fisco in favore di associazioni umanitarie che si adoperano nel Terzo Mondo per salvare la vita di quanti rischiano la morte per denutrizione.

«*La campagna per l'obiezione fiscale sarà di massa* — spiega Adriano Ciccioni, che nel partito radicale si è fatto promotore di questa forma di protesta — *ma l'impegno deve essere individuale, perché ogni obiezione, per essere vincente, richiede l'impegno personale diretto*». Secondo le indicazioni dei radicali, ogni cittadino dovrà trattenere, nella prossima dichiarazione dei redditi, il 5,5 per cento delle imposte dovute, e trasmetterlo al presidente della Repubblica o ad altre istituzioni (Unicef, Unesco, Mani tese e così via) perché lo destini ad un preciso uso di pace.

Perché proprio il 5,5 per cento? «*Perché è la percentuale corrispondente* — risponde Ciccioni — *che il bilancio statale destina alle spese militari, 11 mila miliardi. Se tutti di rifiutassero di sostenere quelle spese, ecco che finalmente si svuoterebbero gli arsenali e si riempirebbero i granai, come auspica il presidente Pertini*».

Per chi ha un reddito da lavoro autonomo, spiega Ciccioni, l'obiezione fiscale è semplice e immediatamente produttiva. «*E' sufficiente* — dice — *inviare l'assegno del 5,5 per cento, lo stesso giorno della denuncia dei redditi, allegando al modello 740 la ricevuta che giustifica la minore imposta pagata*». La stessa cosa possono fare i lavoratori dipendenti che abbiano anche redditi aggiuntivi: da questi ultimi, si deve sottrarre il 5,5 per cento dell'imposta totale. I lavoratori dipendenti che presentano invece solo il modello 101, secondo i radicali, possono chiedere al Fisco con raccomandata il rimborso del 5,5 per cento di quanto è già stato trattenuto sulle buste paga.

Si tratta indubbiamente di una forma di protesta non proprio legale, che potrebbe far correre qualche rischio a chi la attua. Ma Adriano Ciccioni tende a tranquillizzare. «*Sono già duemila gli obiettori fiscali, e se il loro numero cresce, non saranno possibili rappresaglie da parte del Fisco. Io stesso, ad esempio, sono ormai due anni che mando a Pertini il 5,5 per cento della mia quota Irpef, e tutto quello che soffro è un andirivieni di assegni: la presidenza della Repubblica infatti, mi rispedisce sempre indietro la somma, e io sistematicamente gliela rimando. Quello che è importante, è rispettare i principi costituzionali*».

Al termine del congresso di Rimini, l'obiezione fiscale sarà dunque uno strumento di lotta dell'intero partito radicale. Così ha proposto Pannella nella sua relazine, che è stata approvata questa notte dal congresso con la quasi unanimità (poco meno di dieci voti contrari, e una quindicina di astenuti, su circa 800 votanti). Oggi prosegue il dibattito e la discussione su mozioni e risoluzioni. Domani, il rinnovo delle cariche nel partito concluderà il congresso radicale.

Gianni Pennacchi

Boy scout precipita e muore

TARANTO — Un boy scout, Giuseppe Capodiferro, di 14 anni, è morto ieri cadendo in un burrone profondo alcune decine di metri, mentre faceva una passeggiata con amici in una zona scoscesa alla periferia di Laterza, a venti chilometri da Taranto.

Il ragazzo sarebbe caduto verso le 10,30, ma l'allarme è partito soltanto dopo un paio di ore. All'arrivo dei vigili del fuoco di Taranto — che hanno dovuto percorrere a piedi circa un chilometro, essendo la zona inaccessibile con gli automezzi — sul posto c'era già un medico che aveva prestato le prime cure.

In un primo tempo i soccorritori avrebbero atteso l'arrivo di un elicottero; successivamente è stato deciso il trasporto in barella. Capodiferro, però, pare a causa di una grave emorragia interna, non è sopravvissuto.

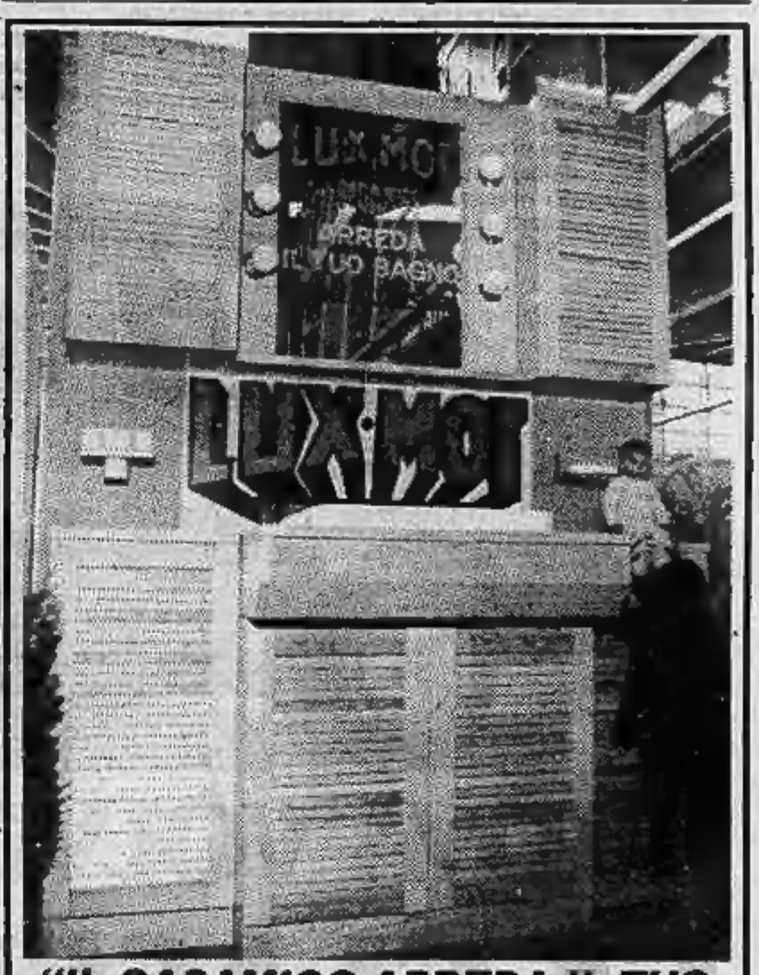

"IL CASAMICO ARREDA IL TUO BAGNO ANCHE SU MISURA"

VIA SLATAPER N. 8 - TORINO

Va all'oratorio ucciso da un'auto

A Vigevano uno scontro frontale (un morto)

VOGHERA — Un ragazzo di 13 anni, Carlo Ascagni, abitante a Corvino San Quirico, figlio unico di un operaio della Vinal di Santa Giulietta, è stato travolto e ucciso da un'auto condotta dall'autotrasportatore Maurizio Rossi, 25 anni, residente a Ziano Piacentino.

L'incidente è avvenuto sulla statale Padana Inferiore n. 10 in frazione Fumo di Corvino San Quirico. L'Ascagni ha attraversato la strada per andare al vicino oratorio parrocchiale senza avvedersi dell'auto in transito.

VIGEVANO — Un morto e tre feriti, tutti componenti una stessa famiglia, sono il bilancio di uno scontro frontale avvenuto nella prima serata di ieri lungo la statale Novara-Voghera-Vigevano, in territorio di Cassolnovo, all'altezza di una curva.

La vittima è Germano Favale, 45 anni, di Lonate Pozzuolo (Varese), via Obedran 18, che è deceduto pochi istanti dopo essere stato estratto dalla sua utilitaria dai vigili del fuoco.

E' giunto cadavere all'ospedale civile di corso Milano dove sono invece ricoverati i tre feriti che viaggiavano sull'altra auto coinvolta nel sinistro. Si tratta di Giuseppe Oremi, 31 anni, abitante in città, via S. Eligio 7/2, della moglie Antonietta Abalsamo, di 25 anni e della figlioletta Veronica, di 8 anni. Le loro condizioni non destano preoccupazioni.

La famiglia Cremi viaggiava a bordo di una Opel Kadett 1600.

Camorristi arrestati a Salerno

SALERNO — Quattro pregiudicati sono stati arrestati dai carabinieri del reparto operativo di Salerno in una trattoria a Mercato San Severino. Sono: Gerardo Della Mura, 38 anni, ritenuto il capozona della Nuova camorra organizzata; Salvatore Ventre, 29 anni; Francesco Canale, 23 anni; Antonio Ilocio di 24 anni, tutti di Nocera Inferiore.

SOMBRERO VIAGGI
TORINO: Via Cernaia 30/D - Tel. 555.069 - 548.278 - 553.825
Soggiorno a PARIGI dal 7 all'11 dicembre in hotel di 1ª cat. Prezzo L. 270.000.
La quota comprende: viaggio in autopullman Gran Turismo TO - PARIGI - TO, sistemazione in camere doppie con trattamento di pernottamento e piccola colazione nei giorni 8, 9, 10 dicembre.
Escursioni: Versailles - Parigi storica - Parigi moderna - Parigi illuminata. Le prenotazioni si chiudono il 10 novembre

domani
CORSE DI GALOPPO
ore 14
VINOVO

PIANOFORTI A NOLO
da lire 30.000 mensili
AMPIA SCELTA
C.so V. Emanuele, 90
TORINO
Tel. 544.658
RESTAGNO

MARIE CLAIRE
modelli Krizia
PELLICCERIA ALTA MODA
PAGAMENTO FINO A 12 MESI SENZA INTERESSI
TORINO CORSO TRAPANI 116 / TEL. 3358525

QUANDO LA CLASSE SI RISVEGLIA NASCE LA BERLINA MEDIA DI CLASSE VOLVO.

LA NUOVA VOLVO SERIE 300 SEDAN nasce da un pensiero costruttivo preciso: realizzare in una berlina la sintesi più attuale dei bisogni dell'automobilista che oggi chiede ad una autovettura media tutti gli standard di qualità e prestazionali propri delle classi superiori. Chi già conosce i proverbiali valori della filosofia Volvo — sicurezza dinamica, longevità, robustezza, affidabilità, confort, certezza dell'investimento economico — sa di cosa parliamo.
Oggi, con la Nuova Volvo Serie 300 Sedan, questi valori sono proposti e resi accessibili — anche nel prezzo — a tutti coloro che ambiscono ad un salto di qualità e di eleganza: con una vettura che fa classe a sé nella sua categoria.
Una vettura che è la classe emergente nella classe media.

L'ELEGANZA TOTALE: una eleganza che emerge subito dalle linee classiche di una 3 volumi dall'impeccabile personalità e che prosegue, all'interno, nei minimi dettagli, nella accuratezza dei rivestimenti, nella spaziosità e nel confort.

LO STILE DI GUIDA: uno stile che emerge viaggiando nel massimo relax e confort di marcia e che assicura nella guida autostradale medie elevate con una rumorosità pressoché inesistente. Uno stile che si arricchisce di una maneggevolezza e di una tenuta di strada senza confronti.

LA SUPERIORITA' DELLE PRESTAZIONI: una superiorità che emerge dal modo brillante con cui il motore reagisce ogni volta che occorrono prestazioni di alto livello. Ad esempio, il potente motore di 2 litri ad iniezione della 360 GLE supera i 185 Km/h e raggiunge i 100 Km/h in 10,9 sec.

I Concessionari Volvo sono a Vostra disposizione per una prova della Nuova Volvo Serie 300 Sedan.

LA TECNOLOGIA EVOLUTA: una tecnologia che emerge, per citarne alcune, da assolute innovazioni quali il sofisticato sistema di iniezione LE Jetronic, l'Electronic Ignition Mapping che aumenta la potenza disponibile del motore, l'esclusivo sistema Transaxle che unito alle sospensioni anteriori Mac Pherson e al ponte De Dion posteriore garantisce una eccezionale stabilità.

LA COMPLETEZZA DELLE DOTAZIONI DI SERIE: una completezza che emerge dal fatto che nessun'altra automobile di questa categoria Vi propone con il prezzo chiavi in mano l'equipaggiamento e le dotazioni della Nuova Volvo Serie 300 Sedan. Un'altra dimostrazione del superiore rapporto qualità-prezzo di questa vettura.

LA GAMMA DELLA NUOVA VOLVO 300 SEDAN: la Nuova Volvo Serie 300 Sedan è disponibile in 3 modelli: Volvo 340 con motore 1400 di 72 CV in versione GL e GLE e Volvo 360 con motore 2000 da 115 CV in versione GLE.

NUOVA VOLVO SERIE 300 SEDAN
LA CLASSE EMERGENTE
Finalmente la berlina media con tutta la classe Volvo

VOLVO
Qualità e Sicurezza

ECONOMICI

La tariffa è di L. 2400 la riga. **Rubrica 6:** operai/impiegati **L. 1250**, tecnici **L. 1500** dirigenti **L. 1850. Rubrica 9 e 11** (domando) **L. 1250.** Avvisi urgenti data fissa e numero il doppio. Neretti urgenti, data fissa o urgentissimi il triplo.

In tema di offerte di impiego o lavoro, l'editore ricorda che la legge 9.12.1977 n° 903 vieta discriminazioni sul sesso e l'inserzionista è impegnato a rispettare tale legge.

2 Affari e capitali

A.A.A.A. A chiunque in un'ora concediamo prestiti. Telefonare 011/650.3961 ore ufficio.

A.A.A.A. FINCOTEX prestiti personali e mutui ipotecari rimborsabili da 12-84 mesi. Tassi promozionali, serietà, riservatezza assoluta. Corso Francia 15, tel. 749.8203 - 779.826 - 06 474.4046.

A.A. PRESTITI concediamo a tutti fiduciari, ipotecari, anche secondo grado
FINET S.a.s.
piazza Statuto 10 tel. 539.175 - 548.827, risolviamo ogni Vostro problema distinguendoci per serietà ed immediatezza.

A. PRESTITI rapidissimi a commercianti artigiani, dipendenti e casalinghe. Telefonare 011 836.389, ore ufficio.

ATTENZIONE finanziamenti fiduciari mutui ipotecari artigiani commercianti piccole e medie industrie. Via S. Teresa 23, telefono 539.026.

FINANZIARIA TORINESE prestiti a commercianti, artigiani, dipendenti. Via Tepice 2 angolo via Nizza. Tel. 011 632.433 - 631.204 ore ufficio.

MANERO BROKER 276.877 una soluzione nuova, prestiti artigiani commercianti operai fino a 10 milioni senza garanzie.

PRIVATO finanzia immediatamente anche senza ipoteca commercianti ditte. Serietà e riservatezza. Tel. 503.203.

SCONTIAMO in soli 24 ore cambiali e tratte accettate provenienti da vendite attività commerciali. Tel. 351.393.

S.FIN.GE. finalmente anche a Torino puoi avere un prestito con la convenienza «formula risparmio». Telefonare al 538.704 - 539.447 in corso Re Umberto 12.

3 Aziende, negozi

A.A.A.A. AZIENDAL MARKET Società Gruppo Casamercato 011 650.2175 compravende attività di ogni genere e prezzo.

VENDESI tintoria in buona posizione ottimo giro d'affari. Tel. 383.296.

5 Locali e negozi

offerte

AFFARE Cambiano vendesi capannone mq 390 alloggio mq 60 ufficio mq 50 terreno cintato 1 km autostrada. 967.5448.

AFFITTASI LOCALE
uso magazzino laboratorio con uffici mq 340 piano 1° montacarichi adiacente corso G. Cesare. Tel. 780.1220.

FALLA & BENINETTO 741.2874 affitta Volvera capannone 480 mq con alloggio mq 90 due servizi 2 box L. 1 milione mensili oppure vendiamo L. 235 milioni.

LOCALI centralissimi da 40 a 3000 mq sorvegliati passo carraio coperto segreteria telex telefono locali ufficio. I.Q.S. via Egeo 18, tel. 011 55.811.

15 Autovetture

A.A.A. NUOVA Concessionaria Lancia Autobianchi tutte le gamme Fiddem 1983, vetture d'occasione Fiat Lancia, Alfa Romeo, Renault, Volkswagen. Consegna 20 ore. Lincarauto, corso Principe Oddone 68, telefono 472.047 (aperto anche il sabato tutto il giorno).

ACQUISTA auto Gilila piccole e grosse cilindrate e semestrali pagamenti contanti. Corso Umbria 35 tel. 481.674.

ACQUISTASI auto piccole grosse cilindrate anche semestrali massima valutazione contanti. Via S. Ottavio 32 aperto anche il sabato mattino. Tel. 877.242.

ACQUISTIAMO pagando massimo 126, Panda, 112, Ritmo, 131, Alfa Romeo, Delta, Bmw, Fiesta, R4, R6, R14, Corso Raffaello 3, telefono 658.001.

ACQUISTIAMO vetture pagando il massimo in contanti. Lincarauto, corso P. Oddone 68 (anche il sabato). Tel. 472.047.

IMPORTANTE A 112
A 112 da noi costano di meno condizioni irripetibili per ottobre senza anticipo valutiamo bene la vostra auto. Lincarauto corso P. Oddone 68 e Lincarauto corso Orbassano 72 (anche sabato).

SENZA cambiali vendiamo 126, Panda, 112, Ritmo, 131, Alfa Romeo, Delta, Bmw, corso Raffaello 3, tel. 658.001.

SUPER occasioni usato amico alla Lincarauto nuova concessionaria Lancia Autobianchi usato con garanzia 1 anno sistema usato sicuro, senza anticipo consegna 12 ore. Lincarauto corso Orbassano 72, anche festivi.

18 Acquisto alloggi

A.A.A. PAGANDOCONTANTI acquistiamo subito il vostro alloggio in qualsiasi zona di Torino. Telefonare 011 839.8444 Casalegno, corso Regina Margherita 7.

ACQUISTASI alloggio medio zona servita urgente separazione disponga contante solo privati. Tel. 751.443.

ALLOGGI stabili ville casette, Casamercato pagabenecontanti! Aperto sabato pomeriggio. 011 650.3805, corso Massimo d'Azeglio 23.

EDILCASE
esperienza nel settore immobiliare mette a vostra disposizione la propria organizzazione per la più rapida realizzazione in contanti del vostro appartamento. Telefonare 548.154.

19 Vendita alloggi

CASAMERCATO B 650.3805 liberi 1-2-3 camere tinello casa semirecente quasi centrale. Aperto sabato pomeriggio.

CASETTA libera Nichelino 3 camere cucinotta termo bagno con seminterrato e cortile L. 130 milioni. Tel. 699.782.

CORSO Francia 118 Collegno in condominio signorile recentissimi soggiorno 2 camere cucinotta mq 100. Tel. 781.073.

CORSO Unione Sovietica 627 libero panoramico ultimo piano 2 camere tinello cucinino servizi mq 90. Tel. 610.359.

IMPRESA vende direttamente ultimi alloggi in palazzine tipo inglese giardini privati al piano terreno mansarde al primo piano orti mutui tasso fisso dilazioni Villaggio I Lauri via Stupinigi Vinovo tel. 610.359. Visite cantiere anche sabato domenica mattina.

IMPRESA VENDE
alloggi nuovi strada della Pronda 189 2-3 camere tinello o cucina da mq 90 a 120 mutuo S. Paolo. Tel. 781.073.

LIBERI 1-2-3 camere cucina servizi casa abbastanza recente semicentrale ottimo prezzo. Dilazioni. Casamercato 650.3805.

PERMUTIAMO liberi 1-2-3 camere tinello casa recente con alloggi più grandi o più piccoli Casamercato 650.3805.

UTIP 547.828 vende Castellamonte in complesso residenziale adiacente tennis club alloggi nuovissimi con ottime finiture varie metrature. Prezzi da L. 42 milioni meno mutuo e dilazioni 18% possibilità permuta. Personale in loco.
VILLA Piossasco in zona residenziale panoramica salone cucina 2 camere servizi garage giardino L. 100 milioni più 45 milioni mutuo. Tel. 599.642.

20 Domande affitto

A. ATTENZIONE senza vostra spesa immobiliare Lunica ad perca 2-3-4 vani o villetta in Torino e cintura. Tel. 683.609.

21 Offerte affitto

AFFITTASI persona sola soffitta arredata uso pied-à-terre (no abitazione), L. 80 mila. Torincasa 515.318.

UFFICI arredati centrali con parcheggio interno reception segreteria telex sale riunioni traduzioni show room bar magazzini. I.Q.S. via Egeo 18, telefono 011 55.811.

24 Mobili, arredi

ATTENZIONE camere matrimoniali L. 499 mila cucine in laminato L. 349 mila. Pagnone mobili via Lagrange 29 cortile.

30 Scuole e istituti

CORSI specializzati di estetica e acconciature diurni serali presso primario istituto Rosetta Savi posti limitati corso Matteotti 31, Tel. 518.688.

45 Ville, app., cascine per vacanze, acq.-vend.

A.L. 10 500.000
Il Punto Immobiliare S.p.A. vende rustico di 3 vani subito dopo Pinerolo. Pagamento rateale senza interessi. Telefonare 658.235 - 858.303.

ACQUISTO Riviera Ligure solo da privato appartamento libero 1-2 camere cucina. Pagamento contanti. Tel. 599.657.
ALBENGA impresa vende direttamente alloggi nuovi termo autonomo 50 mt mare. Dilazioni. Tel. 0182 50.993.
CALABRIA Tirreno a Diamante, fronte mare, abitabili tutto l'anno, trilocali ben rifiniti, imminente consegna, 5 milioni acconto, 13 milioni mutuo, resto a rate mensili senza interessi. Ultime disponibilità. Telefonare 011 761.591.

CASAMERCATO A 011 650.3805 cerca per propria clientela rustici casette cascine baite ville in ogni zona. Pagabenecontanti! Aperto sabato pomeriggio.
CASAMERCATO B 650.3805 vende rustici cascine casette ville, campagna montagna mare. Vasta scelta. Mutui.
COMPERO rustici 30 km Torino, anche da ristrutturare indipendente con almeno 500 mq di giardino. Tel. 598.898.
IPI 511.382 - Aosta 0165 43.741 - Valle d'Aosta - Entrebin, soleggiata località sulla collina di Aosta, vendiamo: soggiorno 2 camere bagno terrazzo cantina posto auto coperto, L. 65 milioni.
IPI 511.382 - Aosta 0165 43.741 - Valle d'Aosta - Emarese vicinanze Saint Vincent vendiamo bilocale con box, L. 38 milioni più mutuo.
PIETRA Ligure centralissimi bilocali nuovi vista mare garages cantine. Iva 2%. Dilazioni. Tel. 019/671.661/2.
PUGLIA Leuca-Gallipoli bilocali fronte spiaggia, 1 milione prenotazione, 4 milioni a un mese, 11 milioni mutuo, resto mensilità senza interessi fino consegna giugno '84. Prenotando subito una gradita sorpresa. Tel. 011 761.591.

49 Informazioni

INFORMITALIA informazioni commerciali private, indagini controlli infedeltà. Corso Vittorio Emanuele 107, telefonare 511.024 - 538.882.

52 Varie

A.A.A.A.A. GIOIELLERIA compra oro argento monete gioielli. Prezzi massimi. Corso Peschiera 161, tel. 334.832.
A.A.A.A. COMPERIAMO argenteria oreficeria gioielleria vecchia antica valutando massimo. Tel. 876.327 via Mazzini 27.
DA NINO compra vendita mobili usati in stile e moderni rilievi stock fallimentari. Tel. 232.417 via Cirio 2 Torino.
DENTIERA rotta? Riparazioni in mezz'ora, rimodernamento qualsiasi tipo di protesi mobile. Tel. 749.5762.
MAGA «Circe» veggente cartomante radiestesia consiglia risolve problemi d'amore vi farà tornare la persona amata talismani e pentacoli protettivi. Telefonare 696.6773 solo donne, via Muratori 13, Torino.

ATTENZIONE
OGGI I NEGOZI
SUPERMEC DEL MOBILE
SONO APERTI
TORINO-C.so Potenza,166-Via Lanino,9
RIVOLI-Str. Avigliana, Km.17 (ROSTA)

AVVISO
mobilopoli
LA CITTÀ DEL MOBILE
OGGI È APERTA
MAPPANO (TO) - S. St. Torino - Leini - Tel. 011/998.02.05

la domenica SPORT

Torino piange Genova ride la Roma trionfa

Genova Torino 2-0. Le squadre liguri sconvolgono il campionato obbligando Juventus Torino calarsi parte delle inseguitrici. pesanti per gli uomini di Trapattoni Soprattutto per i bianconeri che, dopo aver perso il derby, sono caduti in casa contro una Samp tornata al gol dopo tanta sfortuna. Brady (nella foto in alto mentre un invalido al quale regalò la maglia bianconera dopo la conquista dello scudetto) ha trascinato i suoi alla vittoria Dopo il rigore (sul quale si discuterà a lungo) trasformato Brady, Galia (foto sopra) completato l'opera. Ora tre punti separano la Juventus Roma, un distacco pesante.

Non miglior avuto il Torino contro il Genoa. Sotto di due gol i granata hanno poi segnato con al suo primo centro in campionato. La «vecchia guardia» questo prezioso successo. Onofri, infatti trascinò i compagni disperazione, sgelando i tifosi Nord (come vediamo nella foto a fianco) avevano all'inizio il presidente Fossati. Il Torino esce ridimensionato questa partita, costretto a rivedere in parte le sue ambizioni. la Roma fugge ed il Verona stupisce sempre di più l'allenatore tecnico dubbio) si spera per domenica un grande derby genovese. Saranno scintille.

La classifica

SQUADRE	PUNTI	PARTITE G.	In casa V.	N.	P.	Fuori casa V.	N.	P.	RETI F.	P.	Differenza reti	Media inglese
Roma	12	7	4	0	0	2	0	1	16	5	+11	+1
Verona	11	7	4	0	0	1	1	1	16	9	+ 7	—
Juventus	9	7	3	0	1	1	1	1	14	5	+ 9	—2
Torino	9	7	3	0	0	0	3	1	6	4	+ 2	—1
Fiorentina	8	7	2	2	0	1	0	2	10	7	+ 3	—3
Avellino	8	7	2	2	0	1	0	2	9	7	+ 2	—3
Milan	8	7	4	0	0	0	0	3	14	14	0	—3
Udinese	7	7	1	2	0	1	1	2	12	7	+ 5	—3
Sampdoria	6	7	0	1	2	2	1	1	9	10	— 1	—4
Ascoli	6	7	3	0	0	0	0	4	8	14	— 6	—4
Catania	5	7	1	2	1	0	1	2	5	7	— 2	—5
Inter	5	7	1	1	1	0	2	2	4	8	— 4	—5
Genoa	5	7	1	1	2	0	2	1	3	10	— 7	—6
Napoli	5	7	2	1	0	0	0	4	5	13	— 8	—5
Lazio	4	7	1	0	2	0	2	2	7	12	— 5	—6
Pisa	4	7	0	3	0	0	1	3	1	7	— 6	—6

Marcatori

7 reti: Zico (Udinese, 1 rig.)

6 reti: Iorio (Verona, 2 rig.)

5 reti: Rossi (Juventus)

4 reti: Platini (1 rig.); B. Conti (Roma)

3 reti: Monelli (Fiorentina); Laudrup (Lazio); Galdi (Verona); Battistini (Milan).

Schedina

DOMENICA 6 NOVEMBRE
Ascoli-Torino
Fiorentina-Catania
Inter-Milan
Juventus-Verona
Lazio-Avellino
Napoli-Pisa
Sampdoria-Genoa
Udinese-Roma
Catanzaro-Perugia
Como-Atalanta
Palermo-Pistoiese
Parma-Bologna
Bari-Cosenza

Spettatori e incassi

Partita	Paganti	Incasso	Abbonati
Ascoli-Udinese	18.012	252.146.333	7.531
Avellino-Catania	8.278	57.594.000	12.218
Genoa-Torino	8.405	90.906.000	10.909
Juventus-Sampdoria	10.964	100.078.500	13.728
Milan-Lazio	21.876	226.293.000	19.845
Pisa-Inter	13.979	160.589.000	5.585
Roma-Napoli	33.408	369.099.000	21.200
Verona-Fiorentina	24.183	259.548.000	12.099
Totali	137.104	1.516.266.833	103.255

Totocalcio

Concorso 11

1	Ascoli-Udinese	1-0
x	Avellino-Catania	0-0
1	Genoa-Torino	2-1
2	Juventus-Samp.	1-2
1	Milan-Lazio	4-1
x	Pisa-Inter	0-0
1	Roma-Napoli	5-1
1	Verona-Fiorentina	3-1
x	Cesena-Cagliari	0-0
2	Pistoiese-Arezzo	0-1
x	Varese-Como	1-1
1	Spal-L.R. Vicenza	1-0
1	Siracusa-Frosinone	1-0

Il montepremi è di Lire 15.729.831.706

Totip

Concorso 44

1ª	CALIBAN	1
	BLASCO PIDONE	2
2ª	ADAMABIT	2
	AMARTONE	x
3ª	CORANO	x
	TRAMAGLINO	x
4ª		2
	BI	1
5ª		x
		2
6ª	TOFANA	x
		2

6 «12» L. 33.792.000
«11» L. 650.000
Ai 2539 «10» L. 75.000

Un altro rinvio per lo spareggio di pallone elastico

Per i rivali Bertola e Rosso ancora una settimana di ansia

CUNEO — Ancora un rinvio della partitissima tra Bertola e Rosso per il titolo. Otto giorni fa era stato il dieci volte campione d'Italia con un'improvvisa tendinite a sospendere l'assegnazione dello scudetto '83, questa volta si è messa di mezzo, non desiderata, la pioggia e di conseguenza la partita [illegible] ancora di una settimana. Si giocherà domenica prossima sempre a Cuneo, ma ieri alle 13 allo sferisterio di piazza della Libertà in attesa dello stop ufficiale dell'arbitro Marello alla presenza delle due squadre, qualcuno commentava con una punta di malizia: *«Vedrete che domenica ci sarà un altro imprevisto, magari un malanno di Grosso, visto che Bertola anche se fosse moribondo non potrebbe più chiedere il rinvio»*.

Il campione albese invece sta benissimo, la tendinite è scomparsa e ieri pensava di chiudere definitivamente il conto con il più giovane rivale: ovviamente con la vittoria, che gli frutterebbe l'undicesimo scu[illegible]

Felice è un po' contrariato per il rinvio [illegible] sembra sicuro del [illegible] suo. All'uscita dal [illegible] con un mezzo sorriso dice: *«Questo scudetto me lo fanno sospirare. Scherzi a parte, giocare una partita [illegible] importante [illegible] pieno novembre con [illegible] temperatura magari fredda, presenta qualche rischio: la palla diventa dura, si colpisce male. Speriamo in una giornata [illegible] sole»*.

[illegible] ricorda un altro spareggio per il titolo, quello di undici anni fa contro Berruti, proprio a Cuneo. *«Dopo due partite* — dice — *terminate con un successo per parte, conquistai il titolo, il settimo, se ben ricordo, forse il più bello della mia carriera. Era l'ultimo anno in cui indossavo la maglia della gloriosa Pievese. Da allora la Liguria non è più riuscita [illegible] conquistare uno scudetto. Non vorrei che Rosso e la Spec di Cengio ci riuscissero quest'anno proprio a mie spese»*.

BERTOLA, UN ALTRO RINVIO

Il capitano della quadretta ligure ha accettato con riluttanza il campo di Cuneo perché sa che sullo sferisterio di piazza della Libertà il suo avversario ha sempre giocato alla grande. *«La mia migliore occasione l'ho persa a Cengio* — ammette Rosso — *nell'ultima di campionato. Se avessi vinto allora, sarei già campione d'Italia da un pezzo»*.

Quella di domenica prossima sarà certamente l'ultima gara della stagione agonistica, poi il pallone elastico andrà in letargo. *«Resta ancora in sospeso* — dice il segretario della Federazione, Dezani — *la Coppa Italia, per la quale restano in lizza Bertola, Rosso, Alcardi e Pavese. Senza i numerosi rinvii della finale per il titolo anche la Coppa Italia sarebbe giunta alla conclusione, magari con una bella rivincita tra i due pretendenti al titolo. La faremo all'inizio della prossima stagione»*.

Piero Galasco

Bocce, si studia una formula nuova

Qualcosa di veramente concreto, nell'intento di uscire [illegible] poco simpatica situazione nella quale si trova oggi l'ambiente delle bocce (contrasto fra giocatori e Federazione per la questione del gareggiare «a tempo fisso»), sta finalmente succedendo. Auguriamoci che non si tratti di un fuoco di paglia, ma che ci sia un seguito — [illegible] eventuali «arrangiamenti» che sono ancora possibili — e che una volta per tutte si trovi un accordo per far «decollare» lo sport delle bocce.

[illegible] torneo «1° Memorial Nando Bianciotto», che è in [illegible] di svolgimento alla Bocciofila La Montagnola, [illegible] infatti sperimentando una formula nuova che — a giudicare [illegible] primi risultati e soprattutto dall'incondizionato favore raccolto proprio tra quei giocatori che non vogliono saperne di giocare a tempo — potrebbe risultare un autentico «toccasana».

Non è una formula magica [illegible] tanto meno una «rivoluzione» delle norme generali che regolano lo sport delle bocce: si tratta semplicemente [illegible] abolire (fatto comunque salvo il principio della regola del vantaggio) i casi fortuiti di carambola sul pallino, [illegible] dei principali motivi [illegible] annullo di giocate e [illegible] conseguenti perdite [illegible] tempo.

In nessuno dei quattordici incontri sin qui disputati (tutti sempre ai 13 punti) si sono superate le 2 ore e 45': una chiara dimostrazione, dunque, della validità dell'esperimento che presenta anche un'altra «novità». Il tiro sul pallino-salvezza, dichiarato, non ha [illegible] di bocciate: l'eventuale annullo comporta però l'assegnazione di un punto alla squadra che lo subisce, rispettando comunque la norma generale che [illegible] 13° punto dovrà effettivamente essere fatto da [illegible] delle due squadre.

Per mercoledì [illegible] sono in programma tre incontri, a quadrette: Avvenire San Paolo (D. Negro) [illegible] La Montagnola (Bertetti) e Valtorrese (Minuto) contro Graziano (Dalloimo) con la qualificazione per le squadre vincenti e «recuperi» per le perdenti; il terzo, già di spareggio, fra Menna Cumiana (U. Granaglia) e De-Li Alpignano (Riviera), con eliminazione [illegible] squadra perdente e qualificazione della vincente.

Risultano già ammesse ai «quarti» di finale le formazioni [illegible] Pianelli Traversa (Suini), [illegible] Esco – [illegible] Novara (Tonietta) [illegible] [illegible] Montagnola (Monge); sono già eliminate le quadrette [illegible] Ciriacese (Rolle), [illegible] Costanza (Bo) e della Montagnola (Lucente).

Guido Tolardi

GIULIETTA. DA 109 A 170 CAVALLI.

L'ESUBERANZA. 1.6
109 CV, oltre 175 km/h. La più giovane del[illegible] Giulietta è già rappresentativa di tutte le caratteristiche che contraddistinguono l'intera gamma. Potente, ma costruita per garantire, con la sua robustezza, la massima sicurezza ed il miglior confort per chi la guida. Sportiva e veloce, la Giulietta 1.6 lascia sulla strada un'impronta inconfondibile: la famosa linea a "cuneo". Elastica e snella nel traffico, stupefacente per il suo altissimo coefficiente di penetrazione aerodinamica, il cuneo più "piccolo" è sempre «più grande» nella sua categoria.

L'EQUILIBRIO. 1.8
122 CV, oltre 180 km/h. Maggiore potenza per sfruttare meglio tutte le caratteristiche d'avanguardia del progetto Giulietta: motore ad [illegible] elettronica "breakerless"; distribuzione bilanciato dei pesi grazie al gruppo frizione-cambio-differenziale nella parte posteriore; ponte De Dion; freni a disco con servofreno sulle 4 ruote. La strumentazione ricca e completa, la perfetta visibilità e il confort di guida, fanno dell'automobilista il vero padrone della sua vettura.

LA [illegible] 2.0 TURBO DIESEL
Oltre 155 km/h. Il cuore del turbo, i nervi della Giulietta. Il suo propulsore (1995 cc), progettato fin dall'ori[illegible] [illegible] turbo [illegible] pressore, [illegible] potenza [illegible] di esercizio (oltre 12 km con 1 L a 120 km/h) prestazioni brillanti, totale affidabilità. È uno straordinario confort per chi guida e per chi viaggia, grazie alla sua grande silenziosità.

LA FORZA. 2.0 [illegible] AUTODELTA
170 CV. [illegible] km/h. Nata [illegible] collaborazione [illegible] gli specialisti delle vetture da [illegible] competizione, è potenza che si [illegible] al [illegible] dell'acceleratore per entusiasmanti sensazioni [illegible] guida; una potenza, però sempre assolutamente sotto controllo.
Una vettura [illegible] versione limitata ed esclusiva: il cuneo all'ennesima potenza.
Giulietta 2.0 Turbo Autodelta: l'enfant terrible della famiglia Giulietta.

Come tutte le Alfa Romeo anche Giulietta ha, compreso nel prezzo, il **Servizio Presto Alfa: per 3 anni** [illegible] sono di percorrenza, come ricambi e vetture in sostituzione, [illegible] gli imprevisti dell'automobilista.

CO.FI. - CO.FI. LEASING, per l'acquisto con comode rateazioni [illegible] cessione in leasing

GIULIETTA. UNA FAMIGLIA DI CARATTERE.

Alfa Romeo
QUANDO LA TECNOLOGIA È ARTE.

Spettacolo ed emozioni nella prima giornata di [illegible]

Pallavolo: la squadra di San Mauro ha sfiorato una clamorosa vittoria

Le premesse c'erano tutte: l'inizio dei campionati pallavolistici di serie [illegible] e C1 prometteva spettacolo ed emozioni [illegible] il responso [illegible] campo ha dato ragione [illegible] quanti credevano sufficiente il «magico» stimolo dei due punti per far aumentare di colpo rendimento [illegible] carica agonistica anche di squadre che [illegible] affrontato [illegible] precampionato con tutta tranquillità.

Ebbene, nel torneo [illegible] maschile, quello più atteso [illegible] più «popolato» da squadre piemontesi, l'avvio è stato dei più avvincenti, con ben tre incontri sui sei in programma terminati al quinto set [illegible] qualche sorpresa, anche se solo parziale.

Nel primo gruppo [illegible] solo Pacart La[illegible] si è sottratto al pronostico che lo voleva [illegible] vincitore sul modesto [illegible] di questi tempi (3-0 il punteggio finale con venti [illegible] punti ottenuti dagli ospiti), mentre il Mondovì ha dovuto [illegible] (il secondo) al coriaceo Panther 2A [illegible] Marchese [illegible] soprattutto, la Sa.Pa Libertas [illegible] rischiato una clamorosa sconfitta interna contro la matricola S. [illegible] Mauro guidata dagli «ex» Gatti ed Oria.

[illegible] svantaggio per 1-2, i torinesi, appena retrocessi dalla A-2, hanno faticato enormemente per pareggiare prima e superare poi, in [illegible] convulso finale, i rivali sammauresi che hanno soltanto nell'ultimo set sul 14-11 un'occasione più unica che rara per [illegible] in serie B alla grande.

Negativo è [illegible] il risultato globale delle due piemontesi comprese nel secondo gruppo: l'Alessandria ha perso in casa col Cus Genova Biasci per 2-3 dopo [illegible] a rimontare l'handicap iniziale [illegible] mentre [illegible] Novara è stato [illegible] in trasferta (1-3) dall'altra ligure Stoppani.

[illegible] confronto Piemonte-Liguria è invece terminato in parità in serie B femminile: [illegible] netto successo esterno [illegible] fortissimo Bistefani Casale [illegible] Albisola ha fatto eco [illegible] vittoria conquistata dalla Lib. Genova sulle torinesi della Sa. Fa F.lli Brunero (3-1).

Anche [illegible] [illegible] grande del girone, il [illegible] Rivarolo, ha cominciato bene la nuova stagione passando senza grossi problemi (3-1) sul campo dell'Aurora Venaria.

Tutto secondo pronostico nel gruppo regionale della C1 maschile con le presunte «big» che si dimostrano subito tali e prendono immediatamente [illegible] testa della graduatoria. Particolarmente significativi, a questo proposito, i 3-0 rifilati dal Pinerolo (matricola dalle grandi ambizioni) al Rappa Cus Torino sul campo neutro [illegible] Alpignano (utilizz[illegible] per l'indisponibilità della palestra torinese di via Braccini) e dalla Lib. Vercelli (intenzionata a ritornare al più presto [illegible] B) al mediocre Borgomanero. Buona la resistenza dell'altra neopro[illegible] Alpignano, che ha portato via un set dal difficile campo di Romagnano contrastando il Pavic soprattutto nei primi tre parziali.

Esordio vincente anche per l'Aics Novi, confinato nel girone D, che ha rispedito a Chiavari senza punti un'Elce capace di resistere per cinque set.

Il 3-1 è stato il risultato [illegible] ha caratterizzato [illegible] giornata d'apertura della C-1 femminile. Dei cinque incontri che vedevano impegnate le piemontesi, infatti, ben quattro si [illegible] conclusi al limite dei quattro set. A racimolare i primi due punti del campionato [illegible] riuscite il Borgomanero (successo casalin[illegible] sulle [illegible] dell'Ignis), l'Ivrea (sorprendente la resa [illegible] quotata debuttante Lasalliano), il Pavic Romagnano (buon colpo in trasferta a Pinerolo) [illegible] Maurina Imperia (vittoria [illegible] nel big-match [illegible] giornata contro un Cometto Cuneo che ha iniziato male una stagione in cui dovrebbe riscattare la deludente serie B dell'anno scorso).

L'unico 3-0 del primo turno lo ha siglato il Valenza, che ha punito inequivocabilmente [illegible] Manganelli.

Roberto Condio

Record dell'ora «test» di Moser

Mercoledì al Palasport milanese

[illegible] — Mercoledì al Palazzo dello Sport di San [illegible] effettuerà la prova generale del tentativo, programmato per la primavera 1984 in Messico, [illegible] il record [illegible] Nel [illegible] «test», il corridore [illegible] porterà sul corpo [illegible] speciale apparecchiatura che consentirà ai medici [illegible] Moser di effettuare tutta una serie di rilevamenti scientifici.

A fine novembre, il corridore si porterà in Messico per studiare [illegible] pista sulla quale proverà a battere il primato stabilito 11 anni fa [illegible] Merckx (49,431 km orari). In tale occasione verrà stabilita anche la data del [illegible] che dovrebbe essere [illegible] marzo.

Pertini invita La Rocca al Quirinale

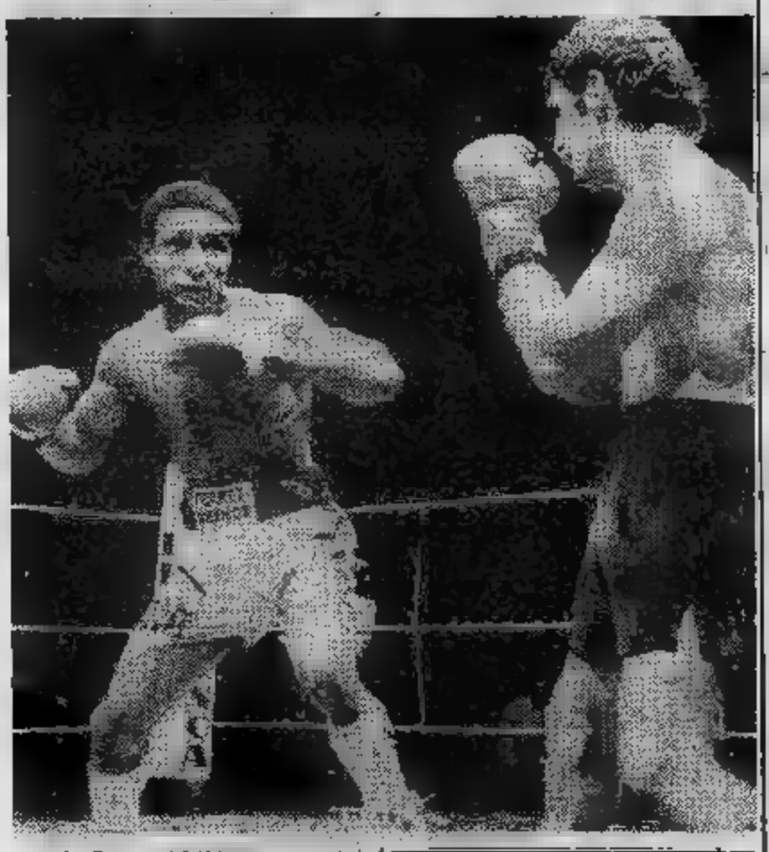

ROMA — Molto presto Nino La Rocca andrà da Pertini, il quale come hanno potuto vedere gli spettatori [illegible] visivi, [illegible] [illegible] accolto in scherzoso sollecito che il pugile gli ha rivolto dai teleschermi al fine di poter ottenere la cittadinanza italiana alla quale da molto tempo aspira. Il Capo [illegible] Stato ha [illegible] «Blitz» mentre [illegible] [illegible] in corso, [illegible] all'atleta africano presente in studio il suo [illegible] to [illegible] rivolgendogli un invito [illegible] trovare.

[illegible] Nino [illegible] Rocca, dunque, [illegible] la sera prima sul [illegible] Sanremo aveva [illegible] to ai punti il forte sudafricano Volbrecht ribadendo [illegible] suo diritto a battersi per il titolo [illegible] dei «welters», un fi[illegible] particolarmente positivo [illegible] rieco

JUVENTUS SAMPDORIA

Questa sera ore 20,30

Domani ore 13,30

In esclusiva su

Videouno

Canali 39 - 53 - 26 - 44 - 54

NOVEMBRE '83

CCT

Certificati di Credito del Tesoro

■ I CCT sono titoli di Stato esenti da ogni imposta presente ■ futura.
■ L'investitore può sceglierli nella durata preferita: 4 o 7 anni.
■ La cedola in scadenza alla fine del primo semestre è dell'8,75% per i quadriennali e del 9,25% per i settennali.
■ Le cedole dei semestri successivi sono pari al rendimento dei BOT a sei mesi, aumentato di un premio di 0,50 di punto per i certificati quadriennali e di 1 punto intero per quelli settennali.
■ I risparmiatori possono sottoscriverli, presso gli sportelli della Banca d'Italia ■ delle aziende di credito, al prezzo di emissione piú rateo d'interesse, senza pagare alcuna provvigione.
● Offrono un reddito annuo superiore a quello dei BOT.
■ Hanno un largo mercato ■ quindi sono facilmente convertibili in moneta in caso di necessità.

Periodo di offerta al pubblico

dal 2 al 9 Novembre

Prezzo di emissione	Durata	Prima cedola semestrale	Rendimento annuo 1° semestre
99,75%	4 anni	8,75%	18,40%
99,25%	7 anni	9,25%	19,60%

■ Le sottoscrizioni possono essere regolate in contanti o con versamento di CCT di scadenza 1.11.1983

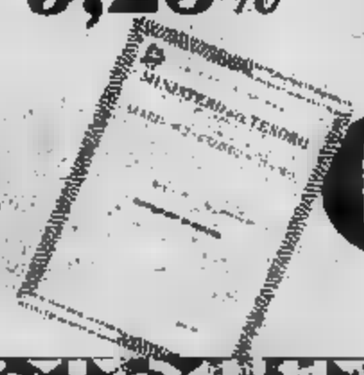

CCT

TERRANEO SPIEGA LA SCONFITTA

Il portiere granata: nessun dramma per l'«incidente» di Marassi

Terraneo spiega la sconfitta «Non abbiamo saputo sfruttare il nostro momento favorevole»

DAL NOSTRO INVIATO

GENOVA — Affermare che sconfitta Genova, prima della stagione, giunta a interrompere lungo periodo d'imbattibilità, abbia gettato nella costernazione il Torino, equivarrebbe ad affermare il falso. I commenti dei giocatori sono improntati grande consapevolezza ma sembrano anche segnati da un senso di rassegnazione che sfiora il sollievo. Si ha insomma l'impressione che il fardello dell'imbattibilità fosse più ingombrante che comodo, più pesante che etereo. Se si tratti di una nota stonata più semplicemente di semplice produttivo realismo, sarà dato più Per ora, soltanto possibile registrare d'animo reazioni, quasi tra i giocatori, dalle sfumature diverse per quanto riguarda Bersellini qualche dirigente.

In ogni caso, i prossimi impegni ai quali sarà sottoposta la squadra granata (a cominciare naturalmente dal prossimo che chiamerà il Torino scomoda trasferta Ascoli) testimonieranno se la «legnata» subita in terra ligure ha avuto davvero potere tonificante, capace di stimolare il carattere squadra o se avrà rappresentato prima probante che anche quest'anno i traguardi più elevati sono ancora vietati ai ragazzi di Bersellini.

Terraneo, da sempre acuto osservatore delle vicende e componenti tecniche squadra, smentisce l'impatto di Genova possa determinare inversione marcia. Chiedergli, insomma, se l'anno prima sconfitta potrebbe provocare Torino ben più gravi della perdita dei due punti, non è realistico: *«Nel calcio, ogni partita fa storia sé. Inutile stabilire relazioni spesso pretestuose fra gara e un'altra. Ognuna ha una sua fisionomia determinate caratteristiche. Affermare che l'anno scorso la perdita del derby d'andata fu alla delle due sconfitte consecutive che seguirono non è giusto, né motivato. Il riferimento a quello che sta succedendo ora, è chiaro. A Genova abbiamo perso, domenica si ad Ascoli per vincere e supponiamo che ci si riesca: tutte le supposizioni che si intessendo ora sfumerebbero immediatamente».*

Per il morale squadra sarebbe stata più augurabile sconfitta nel derby? *«In certo senso, sì, e nell'altro Sono estremamente incerto nel rispondere. La partita di Genova per noi molto importante perché siamo arrivati molto stimolati, reduci da periodo positivo. Avevamo dovere di sfruttarlo al meglio, invece non ci siamo riusciti. Vedremo ora che cosa sapremo combinare».*

Qualche settimana fa, accennando alle del Torino in trasferta, Terraneo aveva ritenuto di spiegarle con le fragili doti morali di qualche granata. Gli chiediamo se abbia rilepure Genova. *«Qualci è mancato anche Marassi* — il portiere —, *se dovessi precisare che mi troverei però difficoltà. Forse siamo stati capaci di trovare il colpo d'astuzia, forse ci mancato il colpo d'incontro. E' diagnosi molto difficile da compiere».*

questo punto, l'estremo difensore granata ritiene sia il addurre anche qualche attenuante. *«Tattici siamo comportati bene e, anche abbiamo compiuto degli errori, mi pare che sotto questo profilo non vi siano troppi rilievi da fare. Si tenga presente che il Genoa ha aggrediti grande forza. Era avversario tutt'altro che comodo affrontare, estremamente pericoloso dalla necessità di punti che lo animava. Purtroppo, i rossoblù erano alla ricerca della prima vittoria questa l'hanno conquistata proprio ai nostri danni. Una considerazione amara fin che si vuole, che appartiene alla realtà del campionato e della quale occorrerà conto».*

Piercarlo Alfonsetti

Australia 2 grandi feste

PERTH — Una folla valutata in quasi mezzo milione di persone ha partecipato ieri ai festeggiam dell'equipaggio di Aust a 2 vincitore della Coppa America

Il gover dell'Australia occidentale ha annunciato un piano per costruire a strutture necessarie per ospitare i «12 metri» che parteciperanno alla sfida nel 1988.

La vittoria sul Torino serve al presidente del Genoa per la sua «guerra» personale

Ed ora Fossati accusa chi lo contesta

«E' gente che non vuole bene alla squadra» - Simoni non polemizza: «Abbiamo vinto perché i giocatori hanno reagito da uomini»

GENOVA — *La vittoria del Genoa, la prima in campionato, anche la vittoria (almeno fino al derby domenica prossima) di Fossati Simoni, presidente e allenatore che per sette giorni tifosi hanno contestato duramente, civilmente. La contestazione c'è stata anche allo stadio, fuori e dentro: fuori, con gruppi dei «giovanissimi della Nord» che cercavano di convincere gli altri tifosi a disertare gli spalti; dentro, con striscioni contro Fossati, al indirizzo si levavano cori irridenti e insistenti richieste di andarsene, e pochi applausi e incitamenti (il minimo indispensabile) momenti cruciali della partita, alla quale gli spettatori paganti sono stati poco più di ottomila.*

Logica, quindi, la replica Fossati ai suoi contestatori. Gente, secondo lui, che non vuol bene al Genoa, che da anni lo contesta per principio, che in tutti questi anni non ha imparato niente. dalle polemiche sono salvati neppure i giornalisti, quanto meno quelli che hanno «osato» criticare il presidente. «Aspettate — *dice Fossati* — prima di scrivere che il Genoa è in Serie Il campionato finisce trentesima giornata». *Insomma, nonostante primo stagionale (e primo gol segnato Marassi), il presidente del Genoa, più che gioire, preferisce fare polemiche.*

Più sfumato, invece, l'atteggiamento Simoni. «Speravo — *il trainer* — di vedere all'opera un Genoa così, sapevo che i ragazzi erano preparati bene, e che erano molto determinati. Abbiamo vinto perché, prima che da giocatori, hanno reagito da uomini. Ci si portava dietro lo 0-6 dell'Udinese, non eravamo ancora riusciti a smaltirlo, dimenticarlo. Ieri penso che ce l'abbiamo fatta».

Merito della contestazione, allora? No, secondo Simoni il merito è tutti, dal presidente giocatori. Certo, logico che i tifosi fossero delusi, si era esagerato con le critiche.

Simoni elogia ancora lo spirito squadra. «Quello giusto — —, quello dell'anno scorso, e questo al di là del gioco. Genoa deve combattere sempre con questa determinazione, cercare impostare le sue partite sul contropiede, che è la tattica che meglio gli si addice».

Il rilievo tecnico Simoni giusto, il contropiede lo può fare solo questa formazione che ha battuto il Torino. Che è poi quella dell'anno scorso, senza i «nuovi» Canuti Eloi. Simoni, quindi, ritorna all'antico, ripudiando gli acquisti fatti dalla società l'estate scorsa?

«La formazione che ha battuto il Torino — *risponde* — era quella che doveva mandare in campo. Così le altre formazioni che hanno giocato le precedenti domeniche quelle giuste per quelle partite».

elogi, poi, ritornano per tutti giocatori, ma in particolare per Briaschi «che ha fatto — *dice Simoni* — prestazione atletica che difficilmente si vede su altri campi di calcio. questo, al di là dei meriti tecnici».

E Briaschi, che ha rotto il digiuno gol Marassi, cosa dice? «In momenti come questi — *risponde* — si riesce a trovare la forza il coraggio per reagire sempre di più e sempre meglio. Ora si tratta di continuare questa strada».

Bidone

BRIASCHI, AUTORE DEL PRIMO GOL CONTRO IL TORO

Allora è vero: vincere il derby a questo Toro non porta fortuna

L'anno scorso dopo lo «storico» 3-2 sui bianconeri la squadra [illegible] Bersellini s'era adagiata ottenendo un solo punto in cinque partite; stavolta ha subito la sua prima sconfitta a Marassi, contro un Genoa che sul suo campo non aveva ancora segnato

ANTONELLI SEGNA IL GOL DELLA VITTORIA DEL GENOA

DAL NOSTRO INVIATO

GENOVA — Dopo la vittoria nel derby, [illegible] Genoa rappresentava una verifica importante per le ambizioni del Torino, [illegible] esame-verità. I granata l'hanno fallito subendo la prima sconfitta della stagione (a Marassi non perdevano da 21 anni con i rossoblù) contro [illegible] squadra che, in sei giornate, aveva raggranellato la miseria [illegible] tre punti, frutto di tre pareggi, e che, in casa, aveva mai segnato nelle tre partite disputate.

Il Genoa ha messo [illegible] campo cuore e furore. Il Torino ha cercato [illegible] adeguarsi al clima [illegible] battaglia ma c'è riuscito solo in parte. Forse aveva sottovalutato questo Genoa in serie negativa e in piena crisi, che ripescava Onofri, fermo da due mesi dopo [illegible] rottura [illegible] il presidente Fossati, [illegible] Viola [illegible] sostituiva il brasiliano Eloi, confinato in panchina [illegible] riflettere [illegible] come si gioca in Italia.

Peccato di presunzione? Difficile rispondere. Una [illegible] è certa: vincere il derby fa uno strano effetto sui granata. Era già successo nel torneo scorso: dopo lo storico 3-2 sui bianconeri, la squadra di Bersellini s'era adagiata ottenendo un punto in cinque partite.

I tifosi si augurano che quello di ieri sia solo un episodio, ma la squadra deve far tesoro di questa esperienza perché [illegible] sicuramente i mezzi per disputare un campionato brillante, anche se non sufficienti per puntare allo scudetto, a patto di avere continuità di rendimento. In trasferta, dopo tre 0-0, ha incassato due gol [illegible] da un Genoa che ne aveva realizzato uno (Briaschi [illegible] Pisa) in sei partite, contro nove al passivo. Bersellini temeva la voglia di riscatto e di punti dei rossoblù e i granata sapevano che gli avversari avrebbero fatto della grinta e della volontà le loro armi. [illegible] sul campo fradicio [illegible] pioggia che rendeva viscido [illegible] pesante il pallone, bisognava adeguarsi, usando le [illegible] armi [illegible] il maggior tasso tecnico.

[illegible] capitato, invece, che [illegible] Genoa si è portato in vantaggio dopo 17' su punizione di Briaschi che Terraneo, ingannato dal velo di Faccenda, non ha potuto parare, e il Torino costretto [illegible] rimontare, ha offerto il fianco al contropiede rossoblù che ha fruttato il raddoppio di Antonelli (su azione Peters-Briaschi) [illegible] 50'. Pur producendo un ritmo elevato, il Genoa non ha scontato lo sforzo [illegible] primo tempo e, arroccandosi, ha protetto Martina, che soltanto all'80' [illegible] stato impegnato da [illegible] diagonale, non difficile, di Dossena.

Questo dimostra [illegible] validità del dispositivo tattico ge[illegible] (contro la [illegible] del Torino Simoni aveva applicato [illegible] marcamenti rigidi a uomo) [illegible] l'impotenza del centrocampo granata, che non riusciva [illegible] rifornire Selvaggi [illegible] Schachner, ben controllati da Faccenda [illegible] Testoni con la preziosa collaborazione [illegible] Onofri. Il migliore in campo insieme con Benedetti, Briaschi e Testoni.

Sul 2-0, Bersellini ha dapprima inserito Pileggi al posto di Hernandez che, sul terreno allentato e con alle costole Corti, aveva combinato poco o niente. Pileggi ha dato una notevole spinta, ha anche sfiorato il gol con un bolide, [illegible] non [illegible] bastato. L'impiego di Comi in luogo di Zaccarelli ha prodotto qualche mischia in più e ha anche favorito il gol di Schachner all'88', ma ormai la partita era compromessa.

Schachner, che alla vigilia aveva riportato una forte contusione al setto [illegible] le per una involontaria scarpata di Benedetti nell'ultimo allenamento, non era mai riuscito a scrollarsi di dosso Testoni [illegible] Onofri. Dall'austriaco è lecito pretendere di più. [illegible] gol, per quanto inutile, dovrebbe sbloccarlo psicologicamente, restituirgli fiducia e portarlo sui livelli di Coppa Ita[illegible] E' auspicabile che ciò avvenga [illegible] più presto perché il Torino ha bisogno del gol di Schachner, [illegible] come deve ritrovare l'umiltà e la concentrazione che [illegible] sino al derby.

[illegible] [illegible] Genoa? [illegible] meritato la prima vittoria, che [illegible] scaccia del tutto l'incubo della crisi [illegible] è [illegible] boccata d'ossigeno in vista del derby [illegible] [illegible] Sampdoria in fase di rilancio che è andata addirittura [illegible] espugnare [illegible] campo della Juventus. [illegible] giocherà sempre [illegible] ieri. [illegible] Onofri, Testoni [illegible] Benedetti sugli scudi. [illegible] Briaschi scatenato, Peters, Antonelli [illegible] Viola votati [illegible] sacrificio. [illegible] Genoa potrà [illegible] salvarsi.

Bruno Bernardi

TORINO - Pagelle

	STAMPA SERA	Tuttosport	La Gazzetta dello Sport	Corriere dello Sport
[illegible]	6	7	6	6
CORRADINI	6,5	6	6,5	6
BERUATTO	5,5	6,5	6	6
ZACCARELLI	5,5	5,5	6	6
(COMI)	s.v.	6	6	6
DANOVA	5,5	6	6,5	5,5
GALBIATI	5,5	6,5	7	5
SCHACHNER	5	6	5	5
CASO	5,5	6,5	6	5,5
SELVAGGI	5,5	6	5,5	6
DOSSENA	6	5	6	6
HERNANDEZ	5,5	5,5	5	5,5
PILEGGI	s.v.	6	6	6,5
Arbitro: LO BELLO	6,5	6	7	8

IL TIFOSO GRANATA

Se tutto è perduto Schachner si sveglia

Devono averglielo detto a chiare lettere: «Herr Schachner, guarda che mancano due [illegible] al termine, tutto è perduto».

Allora il centravanti del Torino [illegible] risvegliato [illegible] letargo semestrale proiettandosi con bruta[illegible] [illegible] rete del Ge[illegible] [illegible] [illegible] panzer di quella sorta e [illegible] quella determinazione (sono [illegible] vecchie, conosciutissime [illegible] Coppa [illegible] [illegible] cinque anni [illegible] fino [illegible] sensazionale Coppa [illegible] lia).

Così Schachner, zappando [illegible] [illegible] nel mar di Marassi, si è [illegible] largo [illegible] area, [illegible] arpio[illegible] il pallone [illegible] l'ha piazzato tra [illegible] onde al [illegible] là del portiere [illegible] proteso nella caricatura d'un tuffo, poiché faceva confusione tra piscina e stadio. Il Torino ha segnato e la partita è fi[illegible].

Naturalmente tutti [illegible] che il Genoa in precedenza [illegible] fiondato [illegible] proiettili a pelo d'acqua [illegible] rete [illegible] Ter[illegible] [illegible] quindi il risultato [illegible] [illegible] dato tutto per 1-2. Ora, [illegible] di [illegible] delle previsioni dei tecnici, basterà [illegible] [illegible] Schachner informazioni [illegible] per goderlo nello spiegamento dei suoi [illegible] [illegible] dopo un minuto di [illegible] gli faremo cenno dalla panchina [illegible] di «uno» si tratta [illegible] par[illegible] dalla fine, allora [illegible] — nel [illegible] che [illegible] distratto — pen[illegible] [illegible] [illegible] suo eventuale gol non cambierà il risultato e segnerà con fa[illegible] Invece [illegible] [illegible] sull'1-0 [illegible] ci [illegible] in [illegible] [illegible] [illegible] un [illegible] scherzo al nostro centravan[illegible] [illegible] [illegible] [illegible] avversari.

Tutto [illegible] [illegible] problema [illegible] Torino: convincere Schachner [illegible] [illegible] partite durano 90 [illegible] [illegible] [illegible] 2.

W Toro!

La sfida di Torino vista attraverso i disegni

Rossi illude i tifosi

E' rigore (per Lanese)

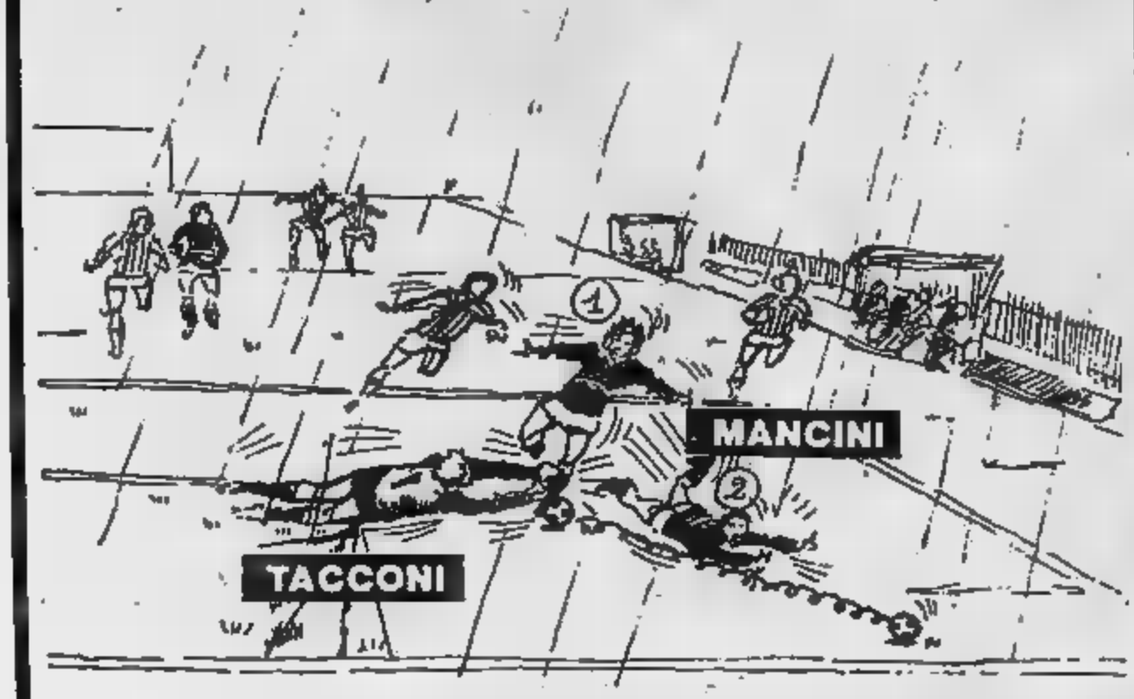

Galia segna, Juve ko

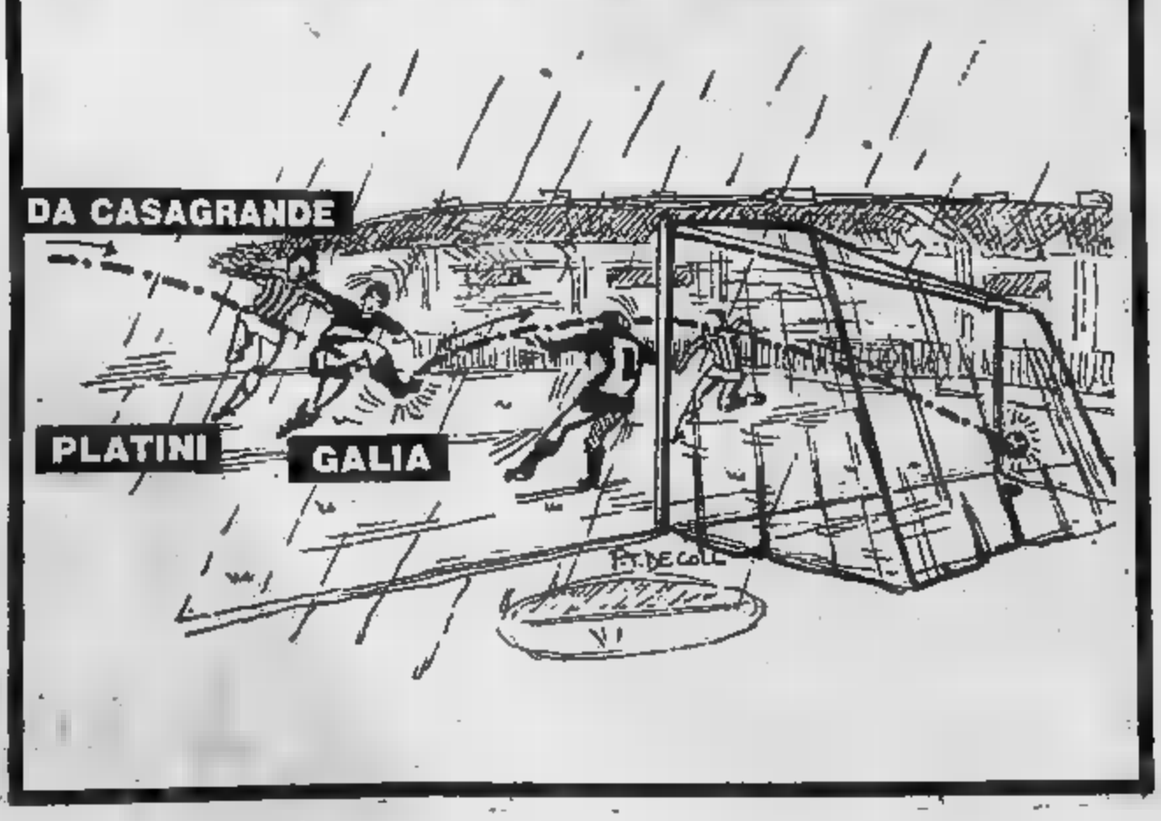

Due sconfitte consecutive, m

Se va così pi

Vignola: «Agli elogi preferirei la vittoria»

sarebbe stato auspicabile in circostanze diverse, più fortunate, comunque un fatto che l'esordio Vignola davanti al pubblico amico è stato più che positivo. Per lui hanno parole d'elogio l'avvocato Agnelli («gioca benissimo») e Walter Mandelli, ex responsabile settore tecnico Figc e sempre tifoso (competente) della Juventus. «Mi piace molto quel rag — ha detto *nell'intervallo fra i due tempi* —. Lega bene con gli altri». *E in tribuna c'era anche Vicini, allenatore nazionale «under 21», che sarà stato certamente favorevolmente impressionato pure lui.*

«E' chiaro che mi fa piacere — *commenta il giocatore* —. Avrei preferito, però, che la squadra avesse vinto». *Una replica scontata, che trova conferma della propria sincerità nel comportamento tenuto in campo per tutta la partita dall'ex avellinese. Un continuo prodigarsi per gli altri, infaticabile lavoro di ricucitura illuminato a sprazzi ottime aperture sempre capite o sfruttate dovere.*

«Una sconfitta che brucia ancora di più perché venuta in una partita che ormai avevamo in pugno — *spiega il centrocampista bianconero* —. Potevamo andare sul 2 0 e invece ci siamo fatti raggiungere. Anche dopo aver subito il pareggio, però, avremmo avuto la possibilità di riportarci in vantaggio, invece...».

E probabilmente Vignola ha esattamente centrato il problema: la Juventus, ieri, non ha demeritato né si può onestamente dire che la sconfitta stata una giusta punizione per sue colpe. E' però sembrata mancare determinazione, di quella volontà vittoria porta affondare i colpi, ad imporre definitivamente il proprio marchio una partita che si sta sostanzialmente controllando. Si è vista, in qualcuno, una certa mollezza, quasi esaurimento delle forze.

Il che, comunque, non è successo a Vignola che ha faticato e combattuto fino all'ultimo tentando anche la conclusione personale tiri lontano. «Ma non perché non riuscissimo a creare occasioni — *spiega il giocatore* —. Anzi. Abbiamo costruito almeno 5 o 6 palle gol e non neppure che le abbiamo sbagliate: le ha parate Bordon che ieri parava anche le mosche. E' un po' quello il nostro problema: costruiamo riusciamo concretizzare. Adesso abbiamo tre punti di distacco: una situazione non grave, delicata».

E forse neppure tanto, conoscendo le capacità recupero della Juventus. Un punto fermo, comunque, proprio per dare il via questa rincorsa, potrà essere il Vignola ieri pomeriggio contro la Sampdoria, un giocatore che forse sarà costretto fare ancora dell'anticamera, che ampiamente dimostrato sapersi tenere pronto e di poter essere sempre utilissimo ogni volta che venga chiamato all'appello.

g. d. s.

I tifosi sampdoriani a pranzo dal «nemico»

Ci sono diverse cose di carattere des- intorno della Juventus. — di fronte al risultato partita, che ovviamente adesso monopolizza l'attenzione — non sarebbe generoso nei confronti dei protagonisti. Ecco prima: mattinata, stati ricevuti nella sede del Juventus Club un centinaio di tifosi della Sampdoria, parecchi dei quali stati trattenuti a pranzo, in clima certamente inconsueto di cordialità spensieratezza. Una volta tanto, insomma, i tifosi del calcio (ed il merito spetta principalmente Cipriano Perruquet e soci) hanno dimostrato che il gioco pallone non è forzatamente legato schiamazzi, urla, mortaretti, tutti gli ingredienti propri della guerriglia urbana. L'iniziativa parte da Torino ed è tamente merito nella nostra città.

I tifosi della Juventus e Brady. A fine partita, l'hanno salutato affettuosamente, e lui li ha ricambiati con una frase che dimostra come gli anni trascorsi Torino abbiano lasciato segno. Tutto questo può essere marginale, probabilmente caramelloso, è senza dubbio da preferire alle notizie di scontri, ferimenti e simili, alle quali purtroppo abbiamo dovuto fare l'abitudine.

partita è molto bene per la Sampdoria e molto male per Juventus. Logico parlare della prima, che aveva suoi guai e tutti gli occhi addosso e che dopo l'incontro si sentita in paradiso, a cominciare dal suo allenatore Ulivieri, che in molti davano già per spacciato o, quantomeno, pericolante in caso di sconfitta.

Dice Ulivieri: «*La vittoria meritata, no? Il fatto è che la mia squadra ha sempre giocato bene, anche quando i risultati arrivavano. il gioco, il buon gioco, premia sempre, noi abbiamo raccolto quanto abbiamo seminato, anche nelle partite precedenti*».

—Avevate paura della Juventus?

«*Giocare in della Juventus non è scherzo. Penso che questo sia abbastanza chiaro tutti. Ma noi siamo entrati in campo timore reverenziale, abbiamo svolto nostro gioco senza preoccuparci dell'avversario. Prova sia che siamo andati spesso vicino al gol, che certo succede alle squadre rinunciatarie*».

—Quindi la Samp non era in crisi?

«*Le squadre in crisi si riconoscono dal fatto che parecchi giocatori si nascondono, nel senso che preferiscono prendere parte al gioco. Nella mia squadra, invece, vogliono il pallone. Segno che siamo vivi, e lo abbiamo abbondantemente dimostrato*».

In quanto al calcio rigore, Mancini giura che inevitabile perché Tacconi l'avrebbe bloccato fallosamente dopo essere scartato. Il portiere della Juve, naturalmente, è di tutt'altro parere. «*Non importa* — conclude Ulivieri — *l'importante che la Samp abbia conquistato il successo*».

Beppe Bracco

omento delicato per i bianconeri (ed ora arriva il Paris St. Germain)

ano, la Juve non va lontano

CABRINI E PENZO IN AREA SAMPDORIANA

Sfortuna e giudizi arbitrali sfavorevoli: ci sono anche chiare difficoltà manovra - La Samp, con gioco a tutto campo, ha mes in crisi Trapattoni e la sua squadra

Due batoste alle spalle, e adesso arriva il St. Germain. un momento delicato per la Juventus, un misto sfortuna e giu arbitrali pesanti, ma anche di chiare difficoltà gioco. Automatismi che sfumano, vigore agonistico che (almeno in alcuni elementi, Bonini e Tardelli ad esempio, e senza di loro in buona condizione il centrocampo soffre molto), difficoltà di Trapattoni nel centrare scelte tattiche che — dove tutto sembra più facile — appaiono non troppo azzeccate.

di tutti questi «fattori contrari» hanno portato sconfitta contro la Sampdoria. Ma forse si dimentica l'ostacolo più grosso. Ecco, proprio la Samp che gioca che solo grande Tacconi ha bloccato in avvio. dopo dodici minuti (lasciamo da parte la bordata di Brady, il portiere aveva buona «visibilità» sul tiro lontano dell'irlandese) liguri fossero stati in vantaggio due gol — botta al volo ravvicinata di e puntata Vierchowod — non ci sarebbe stato da gridare allo scandalo, anzi.

Ieri la Juventus ha cominciato su ritmi troppo bassi, ha avuto un buon periodo di vivacità tanto che dopo alcune prodezze Bordon è arrivata al gol (bellissimo) con Rossi, poi si è come fermata. E' stata dimenticata intanto la regola antica secondo la quale anche su un terreno di calcio bisogna battere il caldo: segnato il primo gol, cercare decisione il raddoppio. La severità di Lanese che ha visto il rigore in un per noi normale scontro di gioco fra Tacconi e Mancini (portiere ed attaccante che cercano contemporaneamente la palla finiscono per scontrarsi) ha messo in crisi squadra bianconera fragile, che non è più riuscita a ricucire trame di gioco già labili. Da questo disagio, il gol di Galia.

Fra i liguri mancava Francis. La Samp andata in campo sapendo come giocare. Difesa attenta ma non chiusa (non ingannino i momenti di pressione bianconera che hanno costretto i liguri ripiegare), centrocampo molto fitto ma molto mobile, con uomini pronti a sganciarsi per arrivare a collaborare con l'ottimo Mancini che si diceva troppo frettolosamente in crisi.

Mancava Boniek, fra i bianconeri. Non sicuramente il regista, pur essendo al momento l'elemento più in forma. Tuttavia squadra è mancata sul piano tattico, sul ritmo. L'avere due marcatori — Brio, Caricola — e mandare il secondo sulla punta più avanzata (Mancini) ed il vagare su Marocchino, non è parso segno di chiarezza. Che Trapattoni credesse nella presenza di Trevor Francis? Difficile. La squadra di casa ha un minimo di vantaggio «operativo» al della consegna di formazioni e cartellini all'arbitro.

Piccoli misteri. Un altro è la scarsa disposizione della squadra ad il nella sua larghezza, che ha invece fatto la Sampdoria (vedi gol vincente, con Casagrande al cross dal fondo Galia pronto alla deviazione: centrocampisti nei vuoti avversari). La Juventus in raramente arrivata al cross, si è limitata a lanci dalla tre quarti campo che sono facile preda dei difensori avversari, specie se atletici come Guerrini e Renica. Rossi è andato poche volte a svolgere il ruolo di ala, è soffocato nel folto di compagni ed avversari, si ingolfato nella ripresa sa mischia, sia pure lodevole intenzione di dare un apporto decisivo in attacco lasciando a Vignola compiti di raccordo.

E' finita come si sa, ma l'importante è che continui parlare del recentissimo passato negativo. Ci sono Paris St. Germain Verona alle porte. Due occasioni per scordare il peggio ed andare verso il meglio. Non bisogna pensare solo agli arbitri, bisogna invece concentrarsi sul gioco. **Bruno Perucca**

TIFOSO BIANCONERO

Si è bagnato persino l'entusiasmo

Sembra incredibile passare da un 1-2 a un 1-2 al Comunale. Sono cose della preistoria football, ma nemmeno, perché Torino i bianconeri campo non è mai terra di conquista.

cos'è che non va? Sarebbe facile dire gli arbitri, ma i rigori vanno e vengono, le espulsioni anche... O forse no, perché fallo Pellegrini su Tra li a gioco di ieri era un gesto nervosismo sampdoriano è perdonato mentre a Boniek giorni fa non è certo stato amnistiato.

Non insistiamo sugli arbitri, non fa parte delle nostre Parliamo di tifosi così sereni sull'1-0 e prematuramente segnati quando Brady e Galia hanno il punteggio. C'era acqua dappertutto; forse il nostro entusiasmo si è bagnato troppo, ritirandosi a facendosi piccino come un coretto dell'asilo infantile.

Parliamo magari della disposizione tattica, con troppi difensori schierati in cagnesco contro una squadra agile e comunque raccolta attorno a Bordon, non per niente portiere azzurro. Ma forse nemmeno questi sono discorsi nostri, abbiamo fior di dirigenti e tecnici che sapranno pure come disporre undici campioni.

O forse — ma qui togliamo il forse — tra questi undici gli assi non sono troppi. Alcuni, i leggendari campeones del Mundial, invecchiano dignità ma non con Alcuni, facciamo nomi, si direbbero felici e miracolati per il fatto stesso di giocare grande Juventus, con la conseguenza che i gol non se li cercano essi stessi ma li aspettano da Boniperti, da Charles, da Bettega stesso, che li guardava stupito dalla tribuna.

W Juve!

E adesso nel «clan» dei bianconeri si parla di persecuzione arbitrale

Ora alla Juventus qualcuno parla di persecuzione arbitrale. Non è nelle abitudini della società fare l'inutile vittimismo, tra i giocatori si fa strada il malumore dopo il rigore concesso dall'arbitro Lanese contro la Juventus per presunto fallo Tacconi che la moviola ha poi confermato inesistente. Domenica scorsa una decisione affrettata D'Elia obbligò la Juventus a giocare in dieci per quasi un'ora facilitando la vittoria Torino. Insomma, al là demeriti di Scirea e compagni, resta realtà arbitraggi non certo favorevoli.

Platini accusa Lanese parlando «rigore immaginario» chiedendosi perché abbia espulso Pellegrini che ha colpito Tardelli con un calcio, sotto gli occhi di tutti. Nel derby per una gomitata in azione pagò caro prezzo. Anche il polacco ha attaccato gli arbitri: giudizio sincero su loro — ha preannunciato — lo saprete solo quando lascerò l'Italia», ma certo non saranno parole di stima, è facile prevederlo.

Nel calcio alla lunga i torvengono poi compensati da altre decisioni favorevoli, è vero, ma per ora la Juventus sta pagando a caro prezzo. Questo non significa però che le due sconfitte secutive siano da attribuirsi solo alla leggerezza degli arbitri. «E' una squadra fiacca incapace di reagire», ha ieri a fine partita un esponente della società. I giocatori si difendono, ma in molti temono già la partita di Coppa e le possibili ripercussioni che potrebbe una clamorosa eliminazione. Platini però non è pessimista: «Abbiamo settanta probabilità cento di qualificarci noi, inoltre dobbiamo cancellare la delusione di ieri».

Trapattoni crede che in Coppa non possano ripeter certi scompensi di gioco: «Altro avversario, altra situazione tattica. L'importante sarà esse la squadra decisa e concreta di qualche tempo fa». *E proprio qui sta il problema. La Juventus sta perdendo per strada parte delle sue prerogative. La reazione che avrebbe dovuto esserci, e che invece c'è stata, ieri contro Sampdoria, si spiega anche le attuali difficoltà degli uomini di Trapattoni, alcuni dei quali sembrano in condizioni di forma precarie.*

Non siamo ancora ai processi, la parola crisi la pronuncia, ma delusione tra i tifosi cocente. Ieri Rossi, il magni-

PLATINI

fico gol, è uscito dallo stadio urla ti. Paolo sembra preoccupato: «Siamo già in salita — *ammette* —, dobbiamo correre dietro alla Sembra destino. Ora ci toccherà vincere più spesso in trasferta per an questo handicap pesante. E' momentaccio: mercoledì c'è la Coppa, poi il Verona. Speriamo». *Dopo la sosta per la Nazionale ecco le difficili trasferte Catania Firenze. In un la Juventus si gioca il campionato.*

Fabio Vergnano

JUVENTUS - Pagelle

	La Stampa Sera	Tuttosport	La Repubblica	Corriere dello Sport
TACCONI	8	7,5	6,5	7
CARICOLA	5,5	5	5,5	5
CABRINI	6	6	6	6
BONINI	5,5	6	6,5	6
BRIO	6	6	5,5	6
(GENTILE)	5,5	s.v.	5,5	6
SCIREA	6	5,5	6	5,5
PENZO	5	5	5	5
TARDELLI	6	5,5	5,5	6
ROSSI	6	6,5	6,5	6,5
PLATINI	6	6	6	5,5
VIGNOLA	6	6,5	6,5	6
Arbitro: LANESE	5	5,5	6	5,5

PIEMONTE E LIGURIA: DALLA C AI DILETTANTI

Ha caratterizzato la domenica calcistica

Fessia baluardo del Maros

Franco Fessia, ventiduenne portiere del Maros Saint Vincent, è l'estremo difensore meno battuto di tutto il girone B di Promozione. Nato a Ivrea e cresciuto nel vivaio del sodalizio eporediese, quest'anno è arrivato in Vallée assieme ai compagni Campanile, Monteforte e Trombetti, grazie ad una mega-trattativa che ha permesso alla società di Mario Tre- di rinforzarsi.

I risultati si sono visti in questo inizio di stagione: il Maros, che ha già scontato il turno di riposo, appare lanciatissimo alla vetta della classifica, ed anche sul piano del gioco questa «matricola terribile» sta dando vita ad un piccolo capolavoro.

«Forse il segreto è la nostra freschezza atletica — *dice Fessia* —, attualmente riusciamo a correre per novanta minuti e quindi tutto ci riesce più facile. Una cosa è certa, l'ambiente è davvero magnifico. Penso che se noi riusciamo ad andare tranquilli in campo e a dare il massimo una parte del merito va anche del clima che regna attorno alla squadra».

Di Franco Fessia dice il mister Nunzio Santoro: «Merita davvero una categoria superiore».

Paolo Indovina

Marola capitano d'Eccellenza

— la bandiera granata è un ventiquattrenne laureando in educazione fisica, Edoardo Marola, capitano lungo di questo Borgosesia Cucine Pizzi che aspira a salire in Eccellenza.

Nonostante la giovane età, il «polmone» del centrocampo valsesiano, considerato dei migliori mediani-mezzala delle serie dilettantistiche, ha da tempo assunto i gradi di condottiero nella squadra formazione laniera.

Stantuffo instancabile, «Edo» Marola ha esordito diciottenne nelle file granata e da allora è diventato un pilastro portante della pagine presieduta Uberto Stefanetti.

Pezzo pregiato ogni estate del «mercatino», Marola richieste cambiar maglia sempre fatto orecchie mercante. «Anch'io nu la segreta speranza giocare in Eccellenza — afferma —, mio sogno però è quello di salire di categoria con il Borgosesia, la società che mi valorizzato».

L'aspirazione del trocampista valsesiano potrebbe realizzarsi quest'anno: i dirigenti club via Combattenti, per il torneo '83-'84, hanno squadrone

Roberto Éynard

Andreani: «Verranno anche i gol»

Il trainer casalese è l'indiscusso, sapiente organizzatore del gioco nerostellato

...doti tecniche ed umane

CASALE — Non c'è il minimo dubbio: Omero Andreani è il protagonista indiscusso ogni incontro. Alla sua terza stagione nel Casale, anche quest'anno infatti ha saputo dare un volto omogeneo e competitivo alla squadra — che si presen- al campionato di C2 ampiamente rinnovata nei ranghi — riuscendo ad ottenere il meglio da ogni singolo giocatore.

Dopo un inizio in salita compagine nerostellata ha incamerato una serie di risultati utili ed ora dopo i rinforzi giunti con il «*mercatino autunnale*» ha davanti a sé un futuro più sereno. E' composta essenzialmente da giovani e anche per questo il compito del mister appare più difficile, richiedendo doti tecniche ed umane comuni.

Con la serietà che lo distingue, Andreani continua comunque lavorare sodo e per questo il tecnico è stimato tutta la tifoseria che vede giustamente in lui l'artefice del riscatto delle ultime apprezzabili prestazioni del collettivo.

Anche ieri nell'incontro interno con la Cerretese, quando l'esito della gara sembrava compromesso da un gol messo segno dalla squadra ospite, i suoi schemi hanno permesso prima riequilibrare le sorti e poi di giungere ad un passo dal successo pieno.

Al Andreani appariva soddisfatto della prova offerta dai suoi ragazzi: «*Contro una Cerretese agile e veloce* — ha affermato — *la squadra si è mossa dovere. A tratti mi è parso di vedere all'opera compagine scorso anno, quando si in una posizione al vertice della classifica. Si è costruito molto si è pure sbagliato in fase realizzativa. Sono comunque convinto che presto, migliorando gradualmente gioco, verranno anche i gol*».

Nato a Terni 48 anni fa, Andreani ha ricoperto il ruolo di mezzala nel Calangianos, nella Ternana e nel Marsala; nella sua città d'origine ha quindi esordito come tecnico delle formazioni giovanili.

Gino De Francisci

Gila, bandiera detto «Mondo»

Nel Savigliano, ormai i tifosi lo salutano con un grido: «Grazie vecio» - Cuor leone

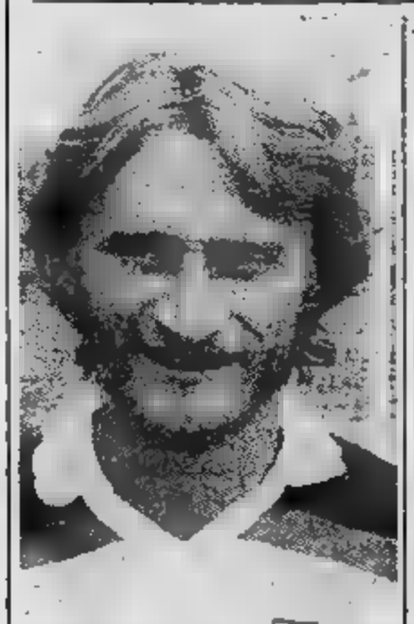

SAVIGLIANO — «Grazie vecio»: *è diventato ormai il saluto fisso tifosi della Saviglianese. Il «grazie» è per l'impegno sempre costante, rendimento di gioco, grinta; il «vecio» sta per Edmondo «Mondo» Gila, 30 anni suonati, bomber della formazione di Roberto Riva. I tifosi hanno dubbi:* «Quando Gila scende in campo magari lo critichiamo, perché anche lui, bisogna dirlo, i suoi errori li fa, quando non c'è si sente la sua mancanza».

inizio stagione non era in grande forma, e qualcuno pensò subito che finito. In effetti grandi miglioramenti non sono visti fino quando «Mondo» è ad essere, da una domenica all'altra, il gran- bomber che tutti conoscono.

Un gol d'eccezionale fattura Bosco Marengo e un altro di testa al «Morino» contro la Novese hanno portato nelle casse del Savigliano Leasing quattro punti. Così critiche si sono placate e Gila adesso può lavorare in serenità. raggiunto la sospirata forma non sacrifici, ora è l'indiscusso padrone del campo. E' anche un grande maestro, quello che è sempre servito ai «maghi», un uomo di grande esperienza (ha giocato parecchi anni in serie D), capace d'insegnare i trucchi del mestiere ai due giovanissimi centravanti rossoblù Bertoglio e Gentile.

«Mondo» è bandiera questa *squadra ambiziosa. Da tre anni gioca con la maglia rossoblù, dopo esaltanti stagioni Cuneo e Orbassano, in quarta serie. E' un modesto per natura e molte volte preferisce far segnare i giovani, anziché andare lui a rete:* già messo a segno troppi gol nella mia carriera — *dice* — ed è giusto che siano anche i compagni squadra ad assaporare la gioia di battere il portiere avversario».

Biondo, capelli lunghi barbetta incolta, Gila conosciuto in tutta la regione. Nel bene nel male, ovviamente. Così quando l'altra domenica i tifosi dell'Audace continuavano a ripetere: «Vecchio, ritirati», *lui ha risposto con una fiondata al volo che dato alla squadra i due punti in palio.*

Fiorenzo Panero

Scienza, la domenica delle beffe

Il piccolo attaccante novarese è stato protagonista anche di due clamorosi errori

SCIENZA

PIACENZA — La trasferta di Piacenza si risolve per il Novara in una beffa clamorosa: gli azzurri dominano la partita, creano tre splendide palle gol, sbagliano calcio di rigore e tornano a con sconfitta, immeritata fin che si vuole, ma che li relega, in classifica generale, a quattro lunghezze coppia di testa.

Protagonista assoluto, nel bene e nel male, vedremo, è stato Fabio Scienza. Il piccolo attaccante, lasciato libero da Massi di muoversi su tutto l'arco dell'attacco, disputato la migliore partita esterna da quando è al vara, risultando costante spina nel fianco della difesa piacentina.

Scienza però saputo trasformare due grosse palle gol, quel che più conta, calcio di rigore che doveva poi essere decisivo per il risultato finale. Scienza ha lasciato il campo «choccato», lacrime. Né a risollevarlo state sufficienti le parole dei compagni e dei dirigenti al seguito della squadra.

Ecco come Scienza ta l'episodio chiave rigore mancato: «*Sono andato sulla palla deciso battere potenza. E' intervenuto però l'arbitro a farmi spostare la sfera sul dischetto ed allora, chissà perché, forse ricordando rigore trasformato in ca- con il Gorizia, ho optato per la conclusione di piatto, piazzando cioè la palla. notato Serena si era mosso in anticipo, ho più fatto in tempo modificare la direzione e così mi ha beffato*».

Scienza è diventato rigorista squadra da quest'anno: dischetto avevà ancora fallito.

«*Non so se avrò ancora coraggio di cimentarmi dagli undici metri. Adesso distrutto*».

Renato Ambiel

Gianmario Cappelletti il nazionale dell'Asti

ASTI — *Nazionale di Serie C nel 1981, Gianmario Cappelletti è riuscito entrare nelle grazie tifosi alla sua prima uscita con la maglia dell'Asti.*

Prelevato giovedì dal Taranto su espressa richiesta dell'allenatore Volpi, il terzino, ventiduenne, mancino, marchigia- di nascita, ha risposto pieno alle esigenze del tecnico, che lui richiedeva deciso lavoro difensivo e offensivo sulla fascia sinistra. Cappelletti oltre tentato la via del gol con un palo tiri da lontano, ha rifornito le punte con numerosi spunti personali, disimpegnandosi egregiamente nei recuperi fase di copertura.

«Il giocatore non lo scopro adesso — *ha detto l'allenatore Volpi al termine di Asti-Pontedera* — giudicate voi la sua prova. Grazie a lui abbiamo trovato i sulla fascia sinistra, però neanche così siamo riusciti ad andare in gol».

«Peccato davvero per lo 0-0 — *spiega* — anche se quando si lotta per 90' come abbiamo fatto noi non c'è nulla da ridire».

Parliamo del tuo esordio. «Pensavo trovare più difficoltà — *racconta il giocatore* — essendo appena arrivato: tutto sommato è andata meglio quanto sperassi».

Franco Cavagnino

Giancarlo Bertolini «anima» del Gassino

GASSINO — *Direttore sportivo, amministratore delegato, allenatore, componente della recente Consulta regionale, per la Lega nazionale dilettanti, e collaboratore del D.T. Raviola.*

queste «cariche» appartengono ad solo personaggio: Giancarlo Bertolini, classe 1942, giovane dinamico dirigente-manager.

Dopo un brillante passato come giocatore: giovanili del Torino — con i Rosato, Versolato, Albrigi, Cella, Beverina —, Centrig, Gassino, Chieri (IV Serie), Cinzano, ancora Chieri è approdato definitivamente Gassino come giocatore-allenatore. La società con arrivo lievita, diventa Renault Gassino, si erge dall'anonimato ottiene prima il passaggio alla Prima Categoria e poi alla Promozione. Due anni e poi il ritorno in Prima Categoria.

Nel frattempo però le strutture della società sono radicalmente mutate, curato, rinnovato ampliato il settore giovanile, linfa insostituibile per una sana conduzione.

Cladinova Bianco

Celoria, un presidente avvilito

La Pro Vercelli, dopo un promettente inizio, perde quota - Un richiamo a tecnico e giocatori

VERCELLI — Un uomo avvilito. Così ieri pomeriggio Giuseppe Celoria, presidente della Vercelli da quattro anni, si è presentato ai giornalisti al termine del mezzo passo falso interno (0-0) con il Borgomanero.

non mai nascosto — e l'intero direttivo con lui — i propositi di arrivare in questa stagione sospirata C2. La società ha profuso nell'operazione un grosso impegno finanziario, ingaggiando giocatori che, lo scorso anno, militavano fra i professionisti: Falt, Olivieri, Tumelero, Cristiano, Noferi, Gino.

In sede di pronostico, la Pro veniva dunque data strafavorita, al punto che, pochi giorni prima dell'inizio del torneo di Eccellenza, Celoria dichiarò: «*Se non andiamo C quest'anno, mollo tutto e mi dedico alla pesca*».

In effetti, dopo un inizio un po' stentato, la Pro aveva raggiunto la vetta della graduatoria, due settimane fa, con un franco successo (3-0) sul Moncalieri. In seguito, i vercellesi hanno perso quota: si sono fatti superare a Cuneo e a Sondrio, in Coppa Italia e, ieri, l'ultima in classifica è riuscita imporre il pareggio, pur avendo concluso gara in uomini per le espulsioni di Lupone e di Pini.

fine gara, non mancata contestazione Celoria ha chiamato indirettamente in causa l'allenatore. «*Noi* — dichiarato — *abbiamo messo assieme e consegnato al signor Sacco una squadra da promozione. Adesso vogliamo vedere i risultati*».

Enrico De Maria

GIUSEPPE CELORIA

I PERSONAGGI DEL CALCIO REGIONALE

La cronaca (questa volta) è tutta per loro

Con Viviani [redacted] ritorna [redacted] successo

La Sanremese [redacted] è guidata dal nuovo tecnico - «Non è stato merito mio» dice il tecnico

[redacted] — C'è una legge [redacted] calcio che, chissà come, funziona quasi sempre: si cambia l'allenatore e si vince, magari dopo digiuni durati mesi. [redacted] toccato alla Sanremese.

La settimana che aveva preceduto il match con [redacted] Carrarese era stata [redacted] terizzata dall'improvviso esonero dell'allenatore [redacted] Caboni [redacted] dall'assunzione di Franco Viviani. Puntualmente, [redacted] conferma di una legge imprevedibile, è arrivata [redacted] vittoria per la Sanremese, la seconda [redacted] campionato. Una vittoria [redacted] ricordare visto che la squadra ligure non vinceva dal 25 settembre [redacted] non segnava [redacted] solo gol da quel giorno.

Merito [redacted] Viviani? «*No, assolutamente no* — dice il neo-"mister" biancazzurro —. *Io [redacted] stato solo una piccola componente del [redacted] Il merito va principalmente ai ragazzi che [redacted] in campo determinati [redacted] vincere. Io mi [redacted] limitato, nei pochi giorni che ho [redacted] a disposizio[redacted] a parlare [redacted] loro, [redacted] sbloccarli [redacted] che potevano avere. Non [redacted] improvvisa nulla. Questa vittoria è tutto merito della squadra*».

Franco Viviani è quindi il quinto tecnico che dirige la Sanremese in C1 (gli altri erano [redacted] appunto Caboni in [redacted] riprese, Danova, Baveni, Canali). E' un tecnico che ha cambiato molte squadre nel [redacted] carriera: ha allenato parecchio al Nord (Albenga, Como, Genoa, Alessandria, Novara), parecchio al Sud (Salernitana e Marsala), anche all'estero (tre stagioni in Svizzera).

Una lunga esperienza. «*E sono felice [redacted] essere arrivato [redacted] Sanremese* — dice — *perché mi ha permes[redacted] di tornare a fare allenatore al Nord e poi perché credo che qui ci sia l'ambiente giusto per poter fare qualche [redacted] buono*».

[redacted] Monticone

FRANCO VIVIANI

[redacted] il manager [redacted] scelto l'Ades

ALBENGA — «Forse i ricordi, la nostalgia di una fantastica esperienza vissuta ai vertici [redacted] Nolese negli Anni 60 [redacted] hanno indotto a tornare nell'ambiente del calcio. [redacted] lo chiedevano da tempo molti amici e non ho saputo resistere [redacted] tentazione».

Così vent'anni dopo Antonio Bruzzone, dinamico operatore turistico con interessi [redacted] lavoro [redacted] Noli e a Ceriale, è entrato quest'anno nella dirigenza [redacted] Albenga [redacted] la carica [redacted] vicepresidente.

E' [redacted] dirigente ambito da molte società della Riviera di Ponente che gli han sempre fatto la corte. Probabilmente [redacted] scelto l'Ades per i molti amici che [redacted] in [redacted] primo fra gli altri [redacted] altro dirigente, [redacted] geometra Piero Vio; o forse perché la società ingauna disputando l'Interregionale [redacted] dall'ambito ligure senza comportare oneri insostenibili.

Dice Bruzzone: «A Noli [redacted] la squadra in Promozione in quegli anni entravo in concorrenza con squadre [redacted] serie superiore per accaparrarmi i giocatori migliori. Il calcio mi piace e ambisco trovarmi in [redacted] società che funzioni. Ultima[redacted] abbiamo fatto due ottimi ingaggi [redacted] prestito, [redacted] dovremo fare in modo che [redacted] ci scappino. L'Albenga può far bella figura quest'anno, ma dobbiamo anche lavorare per la prossima stagione».

Giuseppe Morchio

Bonetti «forza» [redacted]

DIANO MARINA — *[redacted] giovane promessa, nel giro [redacted] solo campionato [redacted] diventato uno dei punti [redacted] forza della Dia[redacted] Walter Bonetti, 19 anni, attaccante, si è guadagnato subito la stima [redacted] la simpatia dei tifosi rossoblù.*

Piccolo, scattante, sempre pronto a lanciarsi su ogni pallone. Indossa la maglia [redacted] 10 [redacted] ricopre [redacted] ruolo preciso: svaria [redacted] tutto [redacted] fronte dell'attacco [redacted] in ogni partita obbliga il suo controllore a fare gli straordinari. Possiede un buon bagaglio tecnico e tira [redacted] ogni posizione, [redacted] destro e sinistro.

Bonetti abita a Imperia dove è cresciuto calcisticamente, ma la società nerazzurra si [redacted] sbarazza[redacted] di lui troppo frettolosamente. A Diano, dopo qualche gara tra gli Under 19 si [redacted] guadagnato il posto in prima squadra. Quest'anno ha realizzato [redacted] gol contro la Veloce [redacted] anche ieri, nel derby con l'Argentina [redacted] stato tra i migliori in campo.

Seguito [redacted] diverse società di categoria superiore, sogna [redacted] ancora allo stadio «Ciccione» di Imperia.

[redacted] Fico

[redacted] «dieci e lode»

TRECATE — Essere profeti [redacted] patria [redacted] sempre stato difficile. Non [redacted] fatto eccezione Roberto Rosso, [redacted] anni, nato [redacted] cresciuto a Trecate [redacted] approdato alla società biancorossa solo all'inizio dell'attuale stagione do[redacted] un lungo peregrinare [redacted] un «hombre gol», ma solo ieri (dopo 7 turni [redacted] inutile attesa in panchina) ha potuto dimostrare questa sua caratteristica ai tifosi di casa. Nella società trecatese aveva giocato quando era un ragazzino, poi era stato ceduto. A lui [redacted] stati preferiti elementi provenienti «da fuori».

Quest'anno lo ha voluto l'allenatore Luigi Quaglino per [redacted] sorta [redacted] solidarietà. Infatti anche l'attuale trainer quando era giocatore [redacted] dovuto emigrare pure essendo trecatese. Un [redacted] stato anche compa[redacted] di squadra (nel Bellinzago) dell'allora giovanissimo Rosso.

Ieri Roberto Rosso ha fatto il [redacted] esordio in campionato con la maglia [redacted] ed ha [redacted] l'evento [redacted] bellissimo gol ed una pre[redacted] maiuscola; roba da dieci e lode.

Marcello Sanzo

Romei: «E' meglio [redacted] all'ippica»

Il campo del Savona ridotto [redacted] condizioni pietose, è quasi [redacted] ippodromo - Amaro sfogo

GIORGIO CANALI

SAVONA — *Roberto Romei, 26 anni, stopper [redacted] Savona, [redacted] trovato contro [redacted] Livorno la miglior prestazione da quando è in biancoblù.*

La partita si presentava molto difficile. L'ultima in classifica contro la capolista e, per giunta, i toscani schie[redacted] prima linea due attaccanti certamente fra i migliori del girone: Palazzi [redacted] Araldi, quest'ultimo acquistato proprio in settimana [redacted] Carrarese.

Giorgio Canali, [redacted] tecnico del Savona, ha affidato Araldi a Dainese e Palazzi [redacted] Romei. Anche grazie all'aiuto del battitore libero, che si chiama addirittura Ramon Turone, la difesa [redacted] casa [redacted] bloccato ogni iniziativa avversaria. Il Livorno, insomma, al Bacigalupo [redacted] è limitato [redacted] difendersi [redacted] non ha mai creato seri pericoli alla porta difesa da Pizzetti.

Per il Savona il migliore in campo [redacted] stato [redacted] dubbio Romei, che ha trovato subito le contromisure giuste per bloccare Palazzi. Al termine il difensore biancoblù ha detto: «Lui [redacted] molto bravo, merite[redacted] di giocare [redacted] tegoria superiore. Ma ha tro[redacted] forma».

Secondo lo stopper [redacted] il problema è invece un altro. «E' inutile — *prosegue* — che ci preoccupiamo [redacted] gol, delle marcature e [redacted] tattiche. [redacted] campo [redacted] Savona [redacted] ridotto [redacted] condizioni pietose. In mattinata ha ospitato un incontro di calcio giovanile nonostante avesse piovuto tutta la notte. Bisogna deciderci: [redacted] facciamo il campionato di [redacted] oppure i concorsi ippici».

[redacted] Romei, dunque, grintoso fuori campo quanto sul terreno di gioco. [redacted] un pizzico di amarezza per il risultato di parità con cui è finita la partita. Se gli attaccanti [redacted] Savona fossero [redacted] bravi [redacted] i difensori, il Livorno sarebbe uscito battuto

[redacted] Chiaramonti

Per Stefano Del Carlo un gioco... elementare

AOSTA — *E' stato troppo facile [redacted] ad Aosta per la capolista chiudere il conto [redacted] tro [redacted] matricola Moncalieri. Biscatto, il pur valido portiere torinese, dopo appena 4' di gioco era stato costretto per ben due volte a raccogliere il pallone in fondo alla rete.*

Il vantaggio poi [redacted] invogliava più di tanto i rossoneri a spingere sull'acceleratore, offrendo al numeroso pubblico del Puchoz solo pochi sprazzi [redacted] gioco.

Vasciminno, che [redacted] stato tra i più audaci, doveva uscire poco prima della fine del tempo per una fortuita testata [redacted] Santin mandava [redacted] campo l'ultimo arrivato alla corte dei valligiani. Anche il pubblico era smanioso di vedere all'opera questo Stefano Del Carlo, toscano, svezzato al calcio con la maglia granata del Torino e giunto in Valle [redacted] buone credenziali

Ebbene, [redacted] apparentemente mostrare il minimo timore, il centrocampista diciottenne, piazzatosi [redacted] mezzo [redacted] campo ha subito offerto un paio di gustosissimi passaggi alle punte, salvato poi la sua [redacted] un'incursione pericolosissima portata da [redacted]

Walter Barbero

[redacted]audio Berto [redacted] si [redacted]o miracoli!

ORBASSANO — Che giornataccia per Claudio Berto! [redacted] simpatico portiere dell'Orbassano si [redacted] infatti visto arri[redacted] di fronte tutti gli attaccanti del Vado, liberissimi e pronti ad infilarlo con tocchi precisi quanto imprevedibili.

Nessuna colpa però, anzi il merito di aver salvato la [redacted] squadra [redacted] passivo ben più pesante.

Strano destino per questo giocatore ventiquattrenne, da molti considerato uno degli estremi difensori più sicuri del campionato.

Per [redacted] nell'Ivrea, era passato alla Bielliese, dove però dovette fare tanta anticamera.

Fu sua la grande parata che consentì ai lanieri di pareggiare col Seo Borgaro e di guadagnarsi così la promozio[redacted] in C2.

Poi, quest'anno, il trasferimento alla [redacted] di Navone.

Perché? «A Biella non potevo rimanere, visto che l'impegno tra i professionisti [redacted] ben diverso da quello necessario nei tornei dilettanti. [redacted] lo [redacted] intendevo certamente la[redacted] il lavoro. Così ho pensato di accasarmi [redacted] Ivrea, ma i fratelli Calleri hanno lasciato [redacted] presidenza e l'accordo, ormai quasi raggiunto [redacted] sfumato. Ora sono qui, a due passi da casa, in una formazione [redacted] non [redacted] certamente eccezionale, ma [redacted] molte possibilità di concludere un torneo dignitoso».

Giampiero Paviolo

CLAUDIO BERTO

Balestro, [redacted] gol [redacted] «libero»

Il forte giocatore veronese [redacted] punto cardine [redacted] Derthona - «Una grossa soddisfazione»

TORTONA — Se impor[redacted] stata la vittoria otte[redacted] dal Derthona contro il Civitavecchia, partita nella quale i bianconeri hanno [redacted] a segno ben tre reti, esaltante è stato il fatto che il terzo gol l'abbia realizzato Lorenzo Balestro, 29 anni, punto chiave dell'ossatura tortonese.

Nell'azione della rete, Balestro lasciava il [redacted] normale ruolo di libero per proiettarsi con poderosa galoppata in fa[redacted] d'attacco, pronto a ricevere [redacted] sfera dal piede di Ravazzolo e quindi superare [redacted] tutta tranquillità il portiere laziale.

«*Ho provato una delle più grosse soddisfazioni della mia carriera* — [redacted] il commento del giocatore subito dopo [redacted] parti[redacted] —. *Riuscire a mettere la palla in gol e tenere [redacted] passo in quell'allungo per quasi tutto il campo [redacted] stata la certezza che finalmente ho superato decisamente [redacted] malanno che lo [redacted] campionato mi [redacted] afflitto tanto*».

Lorenzo Balestro, nativo di San Martino di Verona, quando lo scorso campionato [redacted] Casale [redacted] giunto [redacted] Derthona, era stato annunciato come [redacted] giocatore [redacted] avrebbe dato [redacted] formazione bianconera nel settore difensivo.

In effetti, già nelle prime partite del campionato, quanto di bene su di lui si diceva risultava realtà: poi, un'improvvisa pubalgia costringe[redacted] il forte giocatore a un forzato riposo

«*Sono stati momenti drammatici* — [redacted] giocatore —. *Più volte, preso [redacted] sconforto, mi era balenata l'idea di appendere le scarpe al chiodo e chiudere definitivamente [redacted] il calcio. Solo l'attenzione dei dirigenti bianconeri e le cure [redacted] medi[redacted] sociale Giorgio Mustari [redacted] hanno convinto [redacted] credere e sperare in un mio completo recupero. Il gol di oggi ha confermato [redacted] era giusto sperare*

Lorenzo Balestro, calcisti[redacted] cresciuto nei ragazzi della Juventus, è passato poi alla Reggina, quindi due anni in Serie [redacted] Bari, successivamente alla Paganese ed ancora al Casale fra i nerostellati.

Due anni fa, [redacted] arrivo [redacted] Tortona, dove l'allora allenatore Angelo Domenghini lo [redacted] nel ruolo di libero [redacted] dove Balestro [redacted] modo [redacted] tutto il [redacted] Quest'anno, all'inizio [redacted] stagione, Valentino Persenda riproponeva [redacted] ruolo naturale.

Enrico Regaldi

TUTTA LA PRIMA CATEGORIA IN PIEMONTE E VALLE D'AOSTA

GIRONE A — Primo stop alla capolista Crevolese

L'aggancio del Crusinallo

NOVARA — Giornata-terremoto: la Crevolese — che fino a ieri aveva dato l'impressione di «macinare» ogni avversario — è stata costretta a incassare la prima sconfitta stagionale dal risorto Bellinzago, mentre le inseguitrici più vicine (Crusinallo e Carpignano) sono riuscite ad andare oltre il pareggio.

La classifica è così «accorciata» e nel giro di due soli punti c'è un tale affollamento da lasciare aperta la porta a qualsiasi sviluppo futuro.

In una giornata di grande equilibrio, con ben cinque pareggi, le sole squadre capaci di vincere sono state, oltre al già citato Bellinzago, Cerano e Meina, entrambe vittoriose in trasferta.

Il Cerano — che ancora non ha vinto in casa — è andato ad espugnare il difficile terreno del Baveno (2-1), eliminando così la squadra del Lago Maggiore dalla lotta al vertice. Il Meina, invece, è riuscito a prevalere sul campo del Galliate con un 2-0, agevolato dall'incerto portiere locale Bernardini, poi espulso dall'arbitro per scorrettezze.

Un'altra squadra che non ha ancora vinto in casa è la Farese. Ieri, opposta alla «matricola» Sazzese, la formazione allenata da Bravo è stata addirittura costretta a rincorrere gli ospiti che, un certo punto, grazie ad una tripletta di Mola, si erano trovati in vantaggio per 3-2 dopo un'incredibile altalena di gol. Al 90', però, i faresi hanno schupato un rigore a Buccella.

Marcello Sanzo

CRUSINALLO-CAVAGLIO: 0-0 — [illegible] Tosoni; Volpe, Barbieri I; Cagnoli, Gallo, Tinto; Casasse, Rigotti, Cerutti, Vigoni, Saglietti. **Cavaglià:** Tedoldi; Peschi, Gozzi; Bertaggia, Contini, Fugini; Calvana, Recanté, Colonna, Regalli, Prino. [illegible]tore: Ferrari.

JU. [illegible] — Ju. Canavesi: Pinton; Lo Presti II, Ruzza; Puricelli, Ruspa, Testa; Pravato, Barbieri, Sacchi (Marchetti 30'), Orlando, Anronini. **Carpignano:** Casagrande; Scaramucco, Brunazzi; De Antonio, Frassi, Tribolo; Sale, Montaleone, Gozzi (Barbierato 76'), Bollo, Erbetta. [illegible] Rodi.

FARESE-SAZZESE: 3-3 — Farese: Mancin; Tugnolo, Buccella; Porzionato (Giordano II 80'), Santoro, Gherbin; Franchini, Giordano I, Caviglia, Boaste, Antoniazzi. [illegible] Pastori; Savoini, Beratella; Scalercio, Finetti (Bracchi [illegible]), Carni; Paffoni, Frascoia, Mola, Soldà, Bonzi. **Sazzese:** Leonardi. [illegible], 48' e 61'; Boaste 13'; Franchini 19'; Porzionato 64'.

[illegible] **0-2 — Galliate:** Bernardini; Guerra (Leone 80'), Nominelli; Marcellan, Brignoni, Kotler; Compostella, Balletti, Ranzani, Brustio, Bettio (Peri 70'). **Meina:** Bojardi; Mastretta, Cappelletti; Barbieri, Cristina, Borroni; Maja, De Simone, Zonca, Prini; Buscaglia (Biundo 46'). [illegible] Zanetti. **Reti:** Maja 35'; De Simone 71' (su rigore).

DORMELLETTO-SUNESE: 1-1 — [illegible] Facchi; Mauro Rossi, Muscarà; Bortolamei, Mancuso, Tosi; Locatelli (75' Vesco), Pattaroni, Tagini, Margaroni, Pelle. [illegible] Verrocchia; Zanardi, Fernini (19' Frattini); De Santis (55' Pirola), Tarabbia, Prone; Del Ponte, Baici, Sacchi, Arrigo, Tabarroni. [illegible] Fratta. **Reti:** 29' Tabarroni; 65' Tagini.

BELLINZAGO-CREVOLESE: 1-0 — Bellinzago: Peretti; Valentini, Tarletti; Carboni, Barbero, Pavesi; Prandi, Merlini, Valenzani (76' Di Giovanni), Capriglia, [illegible] (61' Brusati). **Crevolese:** Piaceri; Korelic, [illegible]; Cerutti, Di Gifico, Consoli; Donai, Ponchia, Roveran, Oliva, Pozziani. **Arbitro:** Lana. **Rete:** 31' Capriglia.

Classifica: Crevolese, Crusinallo p. [illegible]; Carpignano p. 8; Cerano, Farese, Ju Canavesi p. 7; Bellinzago, Dormelletto p. 6; Bavenese, Cavaglio, Meina p. 5; Galliate, Sazzese p. 4; Sunese p. 2.

NOTIZIE FLASH

Vercelli — Alcuni soci del Moto Club Vercelli hanno preso parte alle finali dei Giochi della Gioventù di abilità ciclomotoristica a Roma. La rappresentativa vercellese era composta da Diego Areso, Calogero Cordaro, Gian Mario e Gian Franco Tondella. Diego Areso si è classificato 22. nella classe A su 75 concorrenti, Gian Franco Tondella 26. su [illegible] nella classe B. Entrambi [illegible] risultati i primi del Piemonte.

Verbania — L'associazione di pallacanestro organizza dei corsi di minibasket, della durata di otto mesi, per ragazzi e ragazze nati negli anni dal [illegible] al 77. Gli allenamenti si svolgeranno [illegible] palestra di San Giuseppe ad Intra e alla Sant'Anna a [illegible]. Per informazioni telefonare al 45.475.

GIRONE B — Cade l'imbattibilità del Sant'Orso

Lo Strambino prende il volo

VERRES — *Lo Strambino allunga, cade l'imbattibilità del Sant'Orso Gabetto, ridiventa corsaro il Pro Roasio che vince a Fenis. Questi sono i motivi che hanno caratterizzato la giornata.*

I canavesani di Girardo hanno dato un po' [illegible] battimani ai loro sostenitori facendosi annullare il, doppio vantaggio, ottenuto con Ceretto, da una volitiva Fulgor Valdengo, e segno con Magaraggia, e ottenendo il successo solo grazie ad [illegible] punizione di Zoppo. Ancora meno risolute sono apparse, ad eccezione del Quincinetto, le dirette avversarie. Corpo[illegible] il Quarona si è dovuta inchinare ad un redivivo Santhià che pare abbia ritrovato gambe e testa dei suoi uomini.

Bello e tutto di marca canavesana l'incontro tra Quincinetto e Sant'Orso Gabetto, rivelazione [illegible] questo scorcio [illegible] torneo. Gli aostani hanno subito [illegible] 3-0 che lascia poche recriminazioni. In pratica la gara, anche se sbloccata nella ripresa, ha visto sempre i padroni di casa mantenere l'iniziativa.

Nel primo tempo il gioco ha latitato spesso in fase conclusiva e il pericolo maggiore veniva quasi allo scadere, portato dall'attaccante aostano Bosolin. Nella ripresa, le cose si mettevano subito meglio per i piemontesi che al 50' andavano in gol [illegible] D'Aposto. Il Quincinetto amministrava bene il vantaggio, giocando i restanti minuti in copertura ma con rarocinto. Il Sant'Orso, trascinato [illegible] Gambero, forzava i tempi alla ricerca del pareggio, ma in contropiede [illegible] aveva buon gioco la squadra [illegible] casa e, prima [illegible] Bernabè, e poi con Antonio Zoppo, spegneva ogni velleità agli uomini [illegible] Blanquin.

Il Pro Roasio ha vinto grazie ad [illegible] gol di Vanoli che ha approfittato di [illegible] distrazione difensiva del Fenis-Nus, [illegible] così incappato nella quarta sconfitta consecutiva. Tiene [illegible] passo il Carisio anche se il pareggio ottenuto contro l'Ochieppese [illegible] il suo mini-[illegible] obiettivo. Non fatica il Vigliano ad imporsi ad un Charvensod ancora alle [illegible] con mille problemi e ottiene un meritato quanto importante pareggio il St-Christophe sul [illegible] facile campo di Varallo Sesia.

Walter Barbero

Strambino - Fulgor Valdengo: 3-2 — Strambino: Ravetto; Francescato, Bullio; Faedda, Sarboraria (Rossi), Zoppo; Giordano, Serino, Chiarella, Ceretto, Bianchietti (Robino). **Fulgor Valdengo:** Seno; Sperandio, [illegible] Bernardi; Motta, Bavelloni, Meneghello; Perini, Orso, Magaraggia, [illegible] (Pastinou), Logotetta (Biasia). [illegible] Maggio. **Reti:** 27' e 36' Ceretto, 59' e 65' Magaraggia, 77' Zoppo.

QUINCINETTO - [illegible] GABETTO: [illegible] — [illegible] Grassi; [illegible] Tunisi, Moneta (Giachino); G. Zoppo, Romanello, Ronc; Bernabè, Vuillermoz, A. Zoppo, D'Agosto, Modina (Catabiani). **SANT'ORSO GABETTO:** Nogara; Antonin, Gaglianone; Carlotto, Cerise (Ramires); Morrone; Ducios, Wuillermoz, Gambaro, Drudi, Bosonin.

FENIS NUS - PRO ROASIO: 0-1 — Fenis Nus: Allera; M. Cerise, Pellissier; Dujani (Lavoier), Portiol, Nogara; F. Perrauquet (M. Quaglia), C. Quaglia, M. Cerise, Brunier, F. Perroquet. **Pro [illegible] Ci-[illegible]sa:** Cametti, Stefani; Razano, Monteferrario, Albanese; Toda-[illegible] Rossi, Denti, Bernardi, Vanoli. **Rete:** 20' Vanoli.

[illegible] **VARALLO-CHARVENSOD 0-0 — Dufour:** Marchetti; [illegible] Zanno, Cerri; Facchinetti, Merrari, Stragiotti (46' Recotti); Zandotti, Cantoni, [illegible]lla, Osti, Zanetta (83' Sacchi). **Charvensod:** Da Canal; Joriez, Trogo; Comè, Joux, Rossero, Tieri (79' Neri), Dell'Innocenti (73' Romagnolo), Crestani, Rosset, Nicoletti. **Arbitro:** Pilone.

OCCHIEPPESE-CARISIO 1-1 — Occhieppese: Modenese; Becchio, Armari; Romagnoli (46' Gibin), Ferraris, Ollaro; Bider, Franco, Gremmo, Marchesi, Triglione. **Carisio:** Lanoini; Alfilstra, Marino; Tencone, Bertinotti, Guala; Biasia, Formagnana, Dossena, Finati; Boggian. **Arbitro:** Appiani. **Reti:** 10' Triglione, 36' Marino.

VIGLIANO-SAINT CHRISTOPHE 3-1 — Vigliano: [illegible]o; Giuriato T., Romagnolo R.; Romagnolo M., Soldà, Marino; Robbetto, Giuriato (78' Verzoletto), Albanese, Perise (71' Bochetti). Cagna. **Christophe:** Frisoni; Vastarini, Paonessa; Foglia, Bazzani, Coletto; Savioz, Jotoz, Cera, Borre, Ghidimelli. **Arbitro:** Gianorsini. **Reti:** 31' e 53' Albanese, 71' Coletto, 75' Cagna.

[illegible] Strambinese p. 11; Quincinettese [illegible]; [illegible] Carisio, S. Orso Gabetto p. 8; Quaronese, Vigliano p. 7; Dufour, Santhià, S. Christophe p. 6; Occhieppese, Pro Roasio p. 4; Fenis Nus p. 3; Charvensod p. 2; Fulgor Valdengo p. 1.

GIRONE C — Perseguitato anche nel derby di Narzole?

Arbitri accusati dal Barge

CUNEO — *Il vertice della classifica ha un volto nuovo: il Vinovo Candiolo, vittorioso sul campo [illegible] Boves con [illegible] doppietta di Maliverni e una rete di Berardo, è balzato al comando, approfittando del pareggio tra la Santenese e il Saluzzo nel «big match» della sesta giornata.*

Dopo lo scivolone con il Vigone, l'«undici» [illegible] Carelli è stato costretto a cedere un altro punto in casa.

Per la Santenese le occasioni non sono mancate: al 30' Sinopoli ha lambito il palo [illegible] un forte diagonale e, nella ripresa, prima Siciliano e poi Moschini [illegible] andati molto vicini al gol. Il Saluzzo, però, ha saputo difendersi con ordine. [illegible] affanno e alla fine il risultato di parità è apparso giusto.

A Luserna San Giovanni [illegible] giocato il derby tra le matricole del girone: l'hanno spuntata i padroni di casa [illegible] che si sono imposti per 3-1 sul Moretta. «Una vittoria importante, che ci permette di assestarci nelle posizioni medio-alte della classifica — *dice [illegible] dirigente del Luserna, Silvano Malan* —; dopo sei anni di Seconda Categoria siamo ritornati in Prima e l'obiettivo è [illegible] salvezza, [illegible] troppi paterni».

Il derby cuneese tra la Narzolese e il Barge, vinto [illegible] locali per 2-1, si [illegible] concluso tra le polemiche. Dice il presidente del Barge Galfer, Giovanni Zaino: «Sono indignato per l'arbitraggio. Quello [illegible] Narzole non è [illegible] [illegible] incontro di calcio, [illegible] una farsa. Il direttore [illegible] [illegible] ha [illegible] [illegible] rigore inesistente *(che la Narzolese ha sbagliato, n.d.r.)* e convalidato una [illegible] che [illegible] viziata da un evidente fallo [illegible] portiere, caricato. Andrò [illegible] Lega per protestare, ormai [illegible] stufi di esser perseguitati, di esser usati [illegible] capro espiatorio».

Pier [illegible] Luciano

SANTENESE-SALUZZO 0-0 — Santenese: Guarise; Boscolo, Omizzolo; Moschini, Melle, Dezio; Capra (Ianigro 70') Pantaleoni, Sinopoli, Cappelli (Siciliano 60'), Camposeo. **Saluzzo:** Genovese; Bosio, Cravero; Sanua, Manfredi, Allamandi (Moriondo 80'); Cirla, Torazza, Franco, Musso, Ciamelli.

[illegible] [illegible] **GIOVANNI-MORETTA 3-1 — Luserna [illegible] Gio-[illegible]** Savino; Capitani (Crincione 46'), Re; Rostan (Canavese 46'), Giraudo, Galliano; Di Lena, Benedetto, Gallo, Gravina, Cattaro. **Moretta:** Giovannetti (Degiovanni 46'); Oliviari, Tunno, (Milione 46'); Rossi, Garbino, Cerrain; Cagliero, Casalai, Ciurleo, Grillo, Ferrarese. [illegible] autogol Cattaro 28', Gallo 35', Giraudi 60', Benedetto 80'.

VILLAFRANCA-VIGONE 0-0 — Villafranca: Magnarini; Maino, Bellorte; Galfione, Crepaldi, Toselli; Monetti, Luciano, Milanesio, Brignolo, Simiele. **Vigone:** Dattila; Di Pietro, Villano; F. Marchisio, Pronelli, Girardello; Lamanna, Montante, Accosato (Stella 65'), V. Condello, M. Marchisio.

ACAJA-CORNELIANO 1-0 — Acaja [illegible] Sarale; Bergese, Operti; Manfredi, Tesio, Ramonda; Dalmasso, Negro, Marchisone (Caruana 85'), Gianoglio, Demmotti. **Corneliano:** Bortengo; Bagnasco, Cancio; Malesani, Pace, Farinetti; Pace II, Pirisi, Di Stefano, Abellonio, Pregliasco. [illegible] Marchisone 35'.

BOVES-VINOVO [illegible] 0-3 — Boves: Baudino; R. Satia, G. [illegible] Lovera, F. Armando, S. Armando; B. Dutto, Bertaina, Perazzolo, Consolino (Turi 46') Massucco. **Vinovo Candiolo:** Cavazzini; Spagna, Auricchio; Balducci, Giacoppo, Sandretto, Berardo, Rizzo, Chiogna (Savino 70'), Sarasino, Maliverni. **Reti:** [illegible] 35', Maliverni 58' e 85'.

[illegible] [illegible] **1-1 — Perosa:** Pegoraro; Vinci, Gilli; Tron (Pistone), Barbato, Ciancio; Micol, Cavalcante, Morganti, Fassi, Sola. **Pro [illegible]:** Oberto II; Marino, Tesio; Morello, Larda, Rana; Sperone, Cavallo (Giraudo 46'), Chiapale, Oberto I, Conno. **Reti:** Fassi 53' e Sperone 72'.

NARZOLESE [illegible] — Narzolese: Rosa; Chiesa, Falco; Audetto, Gonella, M.Morra; Fumero, Dogliani, Abrate, Mellano, Mondino. **Barge:** Costantino, Castellino, Di Lernia; Calova, Zaino I, Zaino II (Cocco 59'), Coslova, Mazza, Collino, Margaria, Priotto. **Reti:** Collino 3', Mellano 55', Fumero 70'.

Classifica: Vinovo Candiolo p. 10; Saluzzo, Santenese p. 9; Perosa p. 7; Acaja, Luserna S. Giovanni, Narzolese, Vigone p. 6; Moretta, Villafranca p. 5; Barge, Corneliano, Pro Dronero p. 4; Boves p. 3.

GIRONE D — Porta [illegible] tre le lunghezze il vantaggio

Spinettese, la fuga buona?

ACQUI — La Spinettese consolida il primato, portando [illegible] tre le lunghezze di vantaggio su Canelli, Monferrato [illegible] Sandamianese.

La capolista ha espugnato [illegible] Novi Ligure il campo del Sergio Comollo. «*Non è stata una vittoria facile* — commenta Franco Mantelli, della Spinettese — [illegible] *rete vincente è venuta solo nel finale, al 70', quando su cross di Nosenzo ha raccolto De Negri che, stoppata la palla, ha battuto Bellasera*».

Il derby astigiano [illegible] risolto [illegible] un pareggio: Sandamianese [illegible] Canelli sono state le protagoniste di un incontro piacevole, combattuto ad armi pari.

Significativo successo del Monferrato a San Giuliano Nuovo, [illegible] bottino di tre reti. «*La squadra sta girando* — osserva Giorgio Tinazzi, direttore sportivo della formazione [illegible] San Salvatore Monferrato — *dopo il primo gol siamo riusciti a [illegible] [illegible] ritorno [illegible] San Giuliano Nuovo, mettendo al sicuro il risultato solo nel finale*».

Il Felizzano è incappato in un'altra sconfitta, piegato [illegible] Balzolese per [illegible] 0. «*E' un momento difficile* — [illegible] menta Mignosi, giocatore del Felizzano, costretto a seguire l'incontro ai bordi del [illegible] per infortunio — *in vantaggio all'inizio della ripresa, per una rete di Sirufro, la mia squadra ha cercato di reagire [illegible] [illegible] stata stroncata da due rigori ed è venuta anche l'espulsione [illegible] Campisi*».

La Gaviese ha perso [illegible] punto in [illegible] facendosi imporre lo 0 a 0 dall'Ozzano. Sono stati ammoniti dodici giocatori ed espulso Allara ala destra dell'Ozzano.

Gianluigi Peranzi

SERGIO COMOLLO - SPINETTESE: 0-1 — Sergio Comollo: Bellasera; Lecco, Ciampi; Sacchelli (77' Sghira), Albanese, Zattaro; Borghello, Baiardi, Presti, Bisignano, Lorenzon. **Spinettese:** Guzzon; Pirrone, Nosenzo; Massone, Zottarelli, Parodi I; Maccarone, Caneva (75' Gardin), Rizzin (80' Fagella), Parodi II, De Negri. **Arbi-[illegible]** Trinchero. **Reti:** 70' De Negri.

[illegible] [illegible] **- CASCINA [illegible] 0-0 — Asca Galim-[illegible]** Carozzo; Cesaro (70' Defilippi), Maestri; Esposito, Cabella, Gogna; Sacco, Panizza (75' Segato), Cattaneo, Beltrame, D'Angelo. **Cascina Grossa:** Iacobellis; Cartasegna I., Maranzana (46' Ferrari); Franzolin (35' Rigotti), Cartasegna II, Ghio; Bertoli, Tacchino, Vendramin, Bagnasco, Bracca. **Arbitro:** Bergamo.

BALZOLESE - FELIZZANO: 3-0 — Balzolese: Azzalin; Torrisino, Marafin; Debandi, Martinotti, Stoppa I; Merlin (46' Defendini), Sirufro (66' Veronese), Spampinato, Giambelli, Stoppa II. **Felizzano:** Prada; Germano, Cecclabue; Campisi, [illegible] (79' Gioanola), Berta; Masoelli, [illegible] (63 Bergamasco), Cavallaro, Traversa, Pera. **Arbitro:** Gabba. **Reti:** 57' Siruffro, 63' Spampinato, [illegible] Defendini.

[illegible] **- CANELLI: 1-1 —** [illegible] Masoero; Sarullo, Varaldo; Aloi, Cheula, Forno; Tosetti (70' Tarditi), Panizza (46' Novo), Sarullo II, Ruiu, Zanellato. **Canelli:** Ressia; Cantarella, Oddone; Fortano, Caviglia, Nosenzo; Lovisolo (75' Alberti), Gola, Baldi; Corta, Tosetti. **Arbitro:** Alesso. **Reti:** 71' Nosenzo, 80' Cheula.

[illegible] **- [illegible] 0-0 — Gaviese:** Cantone; Motto, Zunino; Ghio, Silvestrini, Pizzamiglio; Capocchiano (58' Traverso), Manfredi, Bisignano, Chiapuzzi, Migliora (70' Gollo). **Ozzano:** Cesca; Villanova, Castagnetti; Scuccato, Zuccolo, Laguzzi; Allara, Peruzzo, Calvara, Lorenzini, Lavagno.

[illegible] [illegible] **- TRONZANESE: [illegible] — Livorno Ferraris:** Ferraris; Mazza, Manferti; Pasteris, Zola, Ghio; Suffriti, [illegible] (85' Mascari); De Simone, Scardino, Rosas. **Tronzanese:** Demichelis; Degiovanni, Mongiano; Scravaglieri, Cazzadore, Mussio; Gianotti, Zuccalà, Squara (50' Bruno), Amico, Savant. **Reti:** 40' [illegible] Simone, 55' Scardino.

S. GIULIANO NUOVO - MONFERRATO: 0-3 — S. Giuliano: Marzola; Corbiani, Cretta; Galardini, Robotti, Zanelli; Rolando (78' Rossini), Torrielli, Tafuri, Bonacina (78' Narzi), Zucca. **Monferrato:** Sala; Marinone, Mariannini; Giovenco (70' Lodigiani), Cerrato, Guerrato; Serramondi (70' Bruno), Cassione, Tartara, Calvio, Serretta. **Arbi-[illegible]** Mollon. **Reti:** 11' Calvio, 75' Guerrato, 85' Cassione.

Classifica: Spinettese p. 11; Canelli, Monferrato, Sandamianese p. 8; Cascinagrossa, Gaviese p. 7; Asca Galimberti, Balzolese p. 6; San Giuliano Nuovo, Tronzanese p. 5; Felizzano, [illegible] Comollo, Livorno Ferraris p. 3; Ozzano p. 2.

OTTANTAQUATTRO SQUADRE IN CORSA PER SEI PROMOZIONI

GIRONE C — Ha difeso la rete del Madonna Campagna

Il ritorno di Pesce, 43 anni!

Il Gassino è passato anche sul difficile campo del [illegible] donna di Campagna, facendo valere la sua maggiore esperienza. E' andato facilmente a segno con Odello e Marino, i due «nuovi» giunti in rinforzo alla squadra. La stagione '83-'84 pare destinata a premiare [illegible] la promozione l'opera svolta dal presidente [illegible] Varetto, traguardo [illegible] sta rincorrendo da anni.

In porta [illegible] Madonna di Campagna ha fatto il suo esordio stagionale il quarantatreenne Pesce, che ha evitato alla [illegible] squadra [illegible] più pesante passivo. Domenica prossima avrà probabilmente come avversario il figlio che difende i colori del Ciriè.

Se il Gassino vola, il [illegible] tiene il passo. [illegible] campo amico, la squadra diretta da Graziano Pozzan ha piegato sotto il peso di quattro reti il coriaceo Nole.

Il Mondialpol non è riuscito ad andare oltre il pareggio [illegible] casa della Rivarolese. Nella [illegible] in evidenza l'estremo difensore Marchetti, [illegible] il migliore in campo. Per la prima volta [illegible] campionato è mancato all'appuntamento col gol Silvano Girardi, [illegible] non riuscendo [illegible] la conclusione, a bersaglio è andato il fratello, anche se con la complicità [illegible] difensore locale. Anche i granata rivarolesi hanno ottenuto il pareggio su tiro [illegible] deviato

Il Montanaro, matricola di lusso, è stato battuto [illegible] del Chivasso [illegible] una [illegible] di Cilluffo, realizzata allo scadere della partita, [illegible] due precedenti realizzazioni erano state su autoreti.

[illegible] DI [illegible] - CAR RENAULT [illegible]: 6-2 — **Madonna C.:** Pesce; Balduardo, Ghezzo; Albano, Fornesieri II, Russo II; Fornesieri I, Gallo R., Piacenza (Prioli), Rossetto, Pasculli. C. R. [illegible] Rosso; Trunfio, Bagarello; Francaschetti, Sarnia, Preti; Bregolin, Ravagnani, Odello, Marino, Abbatantuoni. **Arbitro:** Aristi. **Reti:** 65' Marino, 80' [illegible]

SETTIMO - RIVARA: 2-2 — Settimo: Brasso; Marzullo, Berardini; Sartorello, Laudato, Favaro; Braccagni, [illegible] Mauro, Cristiano, Broggio, Rosso. **Rivara:** Vernazza; Castielli, Sciacaro; Riorda B. (La Rosa 89'), [illegible]rzi, Roberto; Martignano, F. Scanavino, D'Agostino (25' Sansoè), Riorda M., [illegible]

LA CHIVASSO - MONTANARO: 2-1 — La Chivasso: Muzio; Fabbian, Rima; Ruocco (46' Tatti), Magliaro, Ghezzi; Cilluffo, Ongari, Buoci, Fasolato, De Cesare. **Montanaro:** Lenisa; Florino, [illegible]; Livigni, Manias, Laterra; Baucco, Mulas (76' Balducci), Carissimi, Tatti (Iacacqua), Fiorano. **Arbitro:** Migliacci. **Reti:** 55' autogol Livigni, 73' autogol Ghezzi, 90' Cilluffo.

RIVAROLESE - MONDIALPOL: 1-1 — [illegible] Pirani; Santovito, Bietto (64' Parla); Barby, Sommaggio, Daversa; Merlin, Pagliassotto (73' Castellani), Salvato, Palmieri, Gazzi. **Mondialpol:** Marchetti; Maricondia (28' Leonetti), Pi[illegible]; B. Manina, F. Girardi, Schira; Chessa, Centola, S. Girardi, M. [illegible]a, Boccardi (56' Conte). **Arbitro:** Anselmi. **Reti:** autogol Sommaggio, Gazzi. **Espulsi** S. Girardi e Daversa.

CIRIE' - [illegible] 2-0 — Ciriè: Chiatti; Chiesri, Benvenuti; Bergamino, Perogilio, Cruciani; Sollena, Buggia, Settimi, Corio (55' Rosati), Vitale (67' Rosati). **Valloroo:** Scalese; Costantino, Musacchio; Rindone, Pianetti, Vernieri; Peradotto (25' Boetto), Guglielmetti, Tiranti, Gobbato (73' Cantesani). Scutti. **Arbitro:** Gallo. [illegible] 22' Settimi, 90' Rosati. **Espulsi** Settimi e Pianetti.

SANGIUSTESE - EUREKA SETTIMO: [illegible] — Sangiustese: Gindro; Maffiotto, Freisa; Marras, Ceglia; Rapelli; Castellina, Osello, Ponsetto, Sorriente, F. Lamanna (60' Guglielmetti). **Eureka:** Piva; Sarotto; Granzotto; Giorsa, Maiorano; Ferrari; Sugamiele; Barreca, Gallino, Tamagno; Strada (Filippozzi). **Arbitro:** Acciaro. **Reti:** F. Lamanna 37' e 42', Filippozzi 70'. **Espulso** Sorriente.

SAN MAURO - LA NOLESE: 4-0 — San Mauro: Munaro; G. Piazza, Ghezo; Fassari, B. Piazza; Lusignani; Barcetto, Ossola, Brazzo (Kamal), D'Adamo (Macri). Meynardi. La [illegible] Fortunato; Franciolo, Pogliano; Marino, Badellino, Fortunato Leonardi; Scarano, Fabrizio Leonardi; Bebiase, Varagnolo, Ferroglio. **Arbitro:** Sannino. **Reti:** 12' Piazza G., 13' Ossola, 70' Meynardi, 71' Barcetto.

[illegible] Car Renault Gassino p. 11; San Mauro p. 10; Mondialpol p. 9; [illegible]o, Rivarolese p. 8; Eureka Settimo 7; Ciriè, Sangiustese [illegible] 6; [illegible] Chivasso p. 5; Madonna [illegible] Campagna p. 4; La Nolese, Settimo, Rivara p. 3; Valloroo p. 1.

La Sangiustese si è fatta perdonare la disastrosa partita della scorsa settimana contro il Mondialpol, sconfiggendo sul proprio campo l'Eureka Settimo. Settimo e Rivara hanno impattato il conto delle reti, e dividono ancora il penultimo posto in classifica seguiti dal Valloroo, [illegible] ultimo con un punto. Per Battilana, che sperava [illegible] uscire [illegible] tunnel [illegible] crisi contro il Ciriè, la situazione si [illegible] facendo sempre più drammatica.

Nicola Carruozzo

GIRONE D — Dieci squadre racchiuse in tre punti

Bagarre nei quartieri alti

Dopo [illegible] inseguimento durato cinque settimane, il Grugliasco è riuscito ad agganciare [illegible] l'Orionevallette, con il quale divide ora il pri[illegible] in classifica. L'evento è stato determinato [illegible] sconfitta casalinga della squadra [illegible] Ceolato contro il [illegible] e sempre più pimpante Condove, oltre che dalla contemporanea vittoria dell'undici di Priolo sullo sfortunato Almese.

Le due capolista, però, non possono certo cullarsi sugli allori. Il torneo, dopo il rodaggio iniziale, è entrato nel vivo della lotta e molte formazioni hanno sfoderato gli artigli. I risultati di misura indicano che il livello tecnico-atletico dei contendenti è [illegible] sostanzialmente parità e che molte possono essere, da oggi in poi, le sorprese domenicali.

La classifica, che racchiude in cinque punti ben [illegible] squadre, sulle 14 in lizza, è indicativa [illegible] e abbastanza sincera. In questo girone metropolitano almeno [illegible] dozzina di società sono [illegible] grado [illegible] raggiungere la promozione.

Oltre [illegible] due capofila fanno l'occhiolino al pronostico, finale la rivelazione Condove, il [illegible] Lascaris, [illegible] Lucento, l'Alpignano e la Pro Collegno Collegnese. A queste bisogna aggiungere con il ruolo di outsider [illegible] matricole Borgonese e Junior Moncalieri Testona: la prima ancora imbattuta, la seconda [illegible] una sola sconfitta esterna in passivo.

«E' un campionato bellissimo — *ha detto Cavaglià, presidente onorario del Testona* — dove ogni giornata riserva una sorpresa in [illegible] alterna di risultati addirittura stimolante».

Il presidentissimo Cavaglià ha ragione. Ed è proprio grazie [illegible] squadre [illegible] la sua, che [illegible] la classe delle esordienti e porta nuova linfa al torneo, che la Prima categoria sta lentamente ritornando [illegible] piacevole livello di gioco [illegible] quadro di un corretto agonismo.

Un agonismo che ieri ha fatto la parte del leone in quasi tutte le partite. In particolare ha [illegible] il pepe nello scontro al [illegible] tra Orionevallette [illegible] Condove. Andata in svantaggio [illegible] due reti nella prima parte dell'incontro, [illegible] squadra delle Vallette [illegible] sfoderato [illegible] buona dose di orgoglio protettore, ed è riuscita nella ripresa a riequilibrare il risultato costringendo gli ospiti, per altro bravissimi, al pareggio.

José Leva

[illegible] **Vercelli** — Durissimo provvedimento disciplinare [illegible] parte del Giudice sportivo del [illegible] Provinciale [illegible] Figc. E' stato squalificato per cinque anni, esattamente sino [illegible] settembre 1988, il giocatore Roberto [illegible] dell'Arborio per [illegible] colpito l'arbitro durante [illegible] partita di Terza Categoria Varallo-Arborio.

GRUGLIASCO - [illegible] 1-0 — Grugliasco: Pavia; Giorgio, Bonito (70' Laurelli); Ceron, Scarpelli, Salvadore; Falcetto, Gaeta, Nicosia, Giuotto, Balzaretti (60' Mangino). [illegible] Scalzo; Manuguerra, Michelotti; Marendino, Pavan, Calonghi; Grandi, Di Leva, Volta, Joly, D'Abruzzo (60' Guglielmone). **Arbitro:** Fiammotto. **Rete:** 80' Nicosia.

JUNIOR MONCALIERI [illegible] - SUSA: 2-1 — J. M. Testona: Moschini; Di Gaudio, Pamano; Bortolussi, Morra, Cappai; Percia, Lagorio, Astone, Bianchi, Moretto (70' Serra). **Susa:** Martellosio; Cadalano, Noeroni; Ortuso, [illegible] Torre (55' Ferrari), Patanè (86' D'Ambrosio); Siciliano, Ventura, Cataldo, Giacomelli, [illegible]. **Arbitro:** Cavallone. [illegible]: 25' Giacomelli, 26' Lagorio, 27' Astone.

ORIONEVALLETTE - [illegible] 2-2 — Orionevallette: Di Pierro; Panizza, Cracas S.; [illegible] Giacomo, Invernizzi (75' Cracas G.), La Terra; Battista, Capuano, Piccirillo, Zancanaro (46' Armano), Monopoli. **Condove:** Cullino; Agostini P., Agostini A.; Versino, Martin, Blua; Vercellino, Masinari, Romagnino, Vanara, Arca. **Arbitro:** Quaglia. **Reti:** 7' Vercellino, 25' Romagnino, 53' [illegible], 71' Monopoli.

[illegible] **COLLEGNO COLLEGNESE - ALPIGNANO: 1-0 — Pro Collegno C.:** Frassati; Pitton, Di Figola; Branda, Bertolini, Ambrosio (80' Lanzoni); Falcone, Lorenzoni, Barretti (75' Biasioli), Cavallo, De Vento. **Alpignano:** Gardellini; Cavallo, Condio; Seminerio, Stoppa G., Porcellana; Gousse, Roncon, Stoppa M., Merlo, Coppola. [illegible]: **Casagrande. Rete:** 13' Cavallo.

[illegible] **LASCARIS - LUCENTO: 1-0 — Big [illegible]** Poletti; Meneo, Saracino; Carosio, Pierluigi, [illegible]; Pontremoli, Gibin, Crivellari (85' Bisi), Mancini (89' Burdisso), Di Siena. **Lucento:** Farruggia; Mirante, Bongiovanni; Giraudo, Pierobon, [illegible]; Locci, Sterniari, Alfano, Soiza, Spinosa.
Arbitro: Chiaria. **Rete:** 50' Sarcino.

NICHELINO - [illegible] IVEST: 1-2 — Nichelino: Wood; Taurisano, Errico; Brescia, Francone, Ruffinengo; Piccolantonio, Gobetti, Tardanico, Fattamelli, Gastaldi. **Victoria Ivest:** Roscio; Vocale, Veronese; Congionti, Mari, Lambiase; Ricciardi, Tosolini, Pastore, Stortiero (70' Puliga), Sini. [illegible] Di Chiaro. **Reti:** 30' e 61' Pastore, [illegible] (autorete).

[illegible] - [illegible] [illegible] 3-1 — **Borgonese:** Alberighi; Zorzi, D'Agostino; Zoppo, Vichi, [illegible]; Tognin D., Richetto, Addari F., Addari M., Celli. **Venaria [illegible]:** Massaro; Nocca, Novero; Mercadante, Ballesio, Vacca (85' Picatti); Di Tommaso; Cavazzi, Martoreli, Chiricò, Piazzolla. **Arbitro:** Bello. **Reti:** 40' Mercadante (autorete), 62' Chiricò, 70' Addari M. (rigore).

[illegible] Grugliasco, [illegible] [illegible] Borgonese, Condove, [illegible] Lascaris [illegible] 8; Lucento, Junior Monc. Testona p. 7; Alpignano, Pro Collegno Coll. p. 6; Venaria Aurora p. 5; Susa, Victoria [illegible] p. 4; Nichelino p. [illegible] Almese p. 1.

RUZZA, ALLENATORE [illegible] RIVAROLESE

FRANCESCHETTI, VENDRAMIN E IL TRAINER BERTOLINI DEL GASSINO

I DODICI GIRONI DELLA SECONDA CATEGORIA PIEMONTESE

GIRONE [illegible] Mercurago-Briga 1-1; Cristinese-Fontanetese 4-0; Montecrestese-C.T.P. Intra 5-0; Pratese-Domodossola 1-1; Gargallo-Fondotoce 1-1; Nebbiunese-Viscontea 1-0; Pievese-Oranavassese 0-2.

Classifica: Cristinese, Domodossola p. 10; Nebbiunese 9; Montecrestese, Ornavassese 7; C.T.P. Intra 6; Fondotoce, Gargallo 5; Briga, Mercurago, Pie[illegible] Viscontea 4; Fontanetese 3; Pratese 2.

[illegible] **B:** Granozzese-Borgolavezzaro 1-0; Voluntas Novara-Casalbeltrame 0-0; Casalvolone-Ma[illegible] 2-1; Olimpia Novara-Ghemmese 2-2; Sanmartinese-Pernatese 1-1; Varalpombiese-Pombiese 0-1; Romentinese-Vespolate 3-1.

[illegible] p. 10; Borgolavezzaro, Pombiese 9; Romentinese 8; Granozzese, Olimpia Novara 7; Ghemmese 6; Casalvolone, Maranese, Sanmartinese 5; Pernatese, Varalpombiese, Voluntas Novara 3; Vespolate 2.

GIRONE C: Pray-Biogliese 3-1; La Cervo-Crevacuore 0-2; Masserano-Ponderanese 1-1; [illegible] -Valle Cervo 2-2; Valdengo-Spotina 3-4; Villaggio Lamarmora-Verrone Mobil. Lunardelli 1-1; Juventus Club Magliano-Lesaona 0-3.

Classifica: Crevacuore p. [illegible] Pray, Verrone Mobil. Lunardelli 8; Mossese, Spotina 7; Biogliese, Lesona, Ponderanese, Villaggio [illegible] 6; La Cervo 5; Juve Club Magliano, Masserano, Valle Cervo 4; Valdengo 2.

GIRONE D: Verres-Anpi [illegible] 1-1; Arnad-Graesan 0-3; Bellavista-Pont [illegible] 0-1; Borgofranco-Morgexcarbo 1-1; Châtillon-St. [illegible] 2-0; Sangiorgese-Issogne 1-2; Sarre Chesalet-St. Pierre 2-2.

Classifica: Châtillon p. 11; G[illegible] Pont Donnaz 9; Issogne 8; Arnad, St. Marcel 7; Sarre [illegible] 6; Anpi Elter, Sangiorgese, Verres 5; Borgofranco, [illegible] Pierre 4; Bellavista 3; Morgexcarbo 1.

GIRONE E: Atletico Concordia-Cigliano 1-2; Bianzè-Borgodalese 0-4; Caresanese-Fontanettese 2-1; Pro Palazzolo-Cavaglià 1-2; Saluggese-Junior 2-1; Saluasola-Piemonte Sport 1-1; Ronzonese-Popolo 2-2.

[illegible] Saluasola p. [illegible] Caresanese, Junior 8; Cigliano, Popolo, Saluggese, Ronzonese 7; Pro Palazzolo 6; Bianzè, Borgodalese, Piemonte Sport 5; Cavaglià, Fontanettese 4; [illegible] Concordia 2.

[illegible] **F:** Albiano-Locana 2-1; Busanese-San Giorgio 2-0; Tonenghese-Caluso 0-0; Carrarotigre Villan.-Palazzo 1-2; Castellamonte-Soveco Esperanza 1-4; [illegible] Benigno-Forno 1-1; Rodallese-Rivarolo 0-3.

Classifica: Busanese 10; Real S. Benigno, Rivarolo 8; Albiano, Forno 7; Castellamonte 6; Carrarotigre Villan., Palazzo, Soveco Esperanza 5; Caluso, Locana, S. Giorgio Can., Rodallese 4; Tonenghese 3.

[illegible] Busolenio-Pozzostrada 3-1; Casalette-Pianezza 1-1; Gioveno-Castlass 2-3; Pro Cascine Vica-Coazza 5-4; Tetti Francesi-Druentina 1-0; Rivoli Rivolese-Rivalta 0-0; Venaus Manifatt. Susa-Universalcasa B.N. Rosta 2-2.

Classifica: Busolenio p.10; Coazza, Rivoli Rivolese 8; Casalette, Castlass, Universalcasa B.N. Rosta, Venaus Manif. Susa 7; Pro Cascine Vica, Rivalta, Tetti Francesi 5; Gioveno 4; Druentina, Pianezza, Pozzostrada 3.

[illegible] **H:** Airaschese-Social C.T.O. 1-1; Atletico Pinerolo-Autoricambi Amatori 1-1; B.F. Cambiano-Volvera 2-4; Poirinese-Crocera 3-1; Cumiana-None 1-1; Piobesi-Piossasco 2-2; Pro Rinascita Piossasco-Villar Perosa n.d. mancato arrivo arbitro.

[illegible] None, [illegible] p. 9; Airaschese, B.F. Cambiano, Villar Perosa 8; Volvera 7; Social C.T.O. 6; [illegible] Pinarolo, Autoric. Amatori, Cumiana 5; Poirinese 4; Piossasco, Pro Rinascita Piossasco 3; Crocera 2.

GIRONE I: Ardor San Francesco-Amatori 0-0; Vir. Maroso Corteone-Amicizia 1-3; Brandizzo-San Giusto S.C.P. 2-2; Spartanova-Chivassese 1-1; Devesi-Leini 0-1; G.A.R.-Flamm 1-2; Vittoria Leinì Fortino-Real Borgaro 2-2.

Classifica: Amicizia p. 10; Chivassese, Flamm 9; Leini, Real Borgaro 8; Ardor S. Francesco 7; Spartanova 6; Brandizzo, Virg. Maroso Corteone 5; [illegible] ri, Devesi, San Giusto S.C.P. 4; Vitt. [illegible] Fortino 3; G.A.R. 2.

[illegible] **L:** Armando Picchi-Bogino V.N. 3 Carni 4-1; Barracuda Finello-Vianney 4-2; Lancia-Gardin Palatino 1-2; Junior Nichelese-Rifugio d'la Goba 2-2; Pino [illegible] B.L.-Miratori Carrozz. Ruiz 3-1; Trofarello-Pilonetto 0-2. Riposa San Giorgio To.

Classifica: Armando Picchi, Barracuda Finello, Junior Nichelese, [illegible] 8; Giardin Palatino, Pilo[illegible] 7; Rifugio d'la Goba, S. Giorgio To 5; Miratori Carr. Ruiz, Pino [illegible] B.L. 4; Lancia, Vianney, Bogino V.N. 3 Carni 3.

[illegible] **M:** Clavesanese-Augusta Benese 0-0; Garessio-Belnette 1-1; Manta-Caraglio 83 2-1; Robilante-Cavellermaggiore 1-4; Cuneo Saetta-Falicetto di Verzuolo 0-2; Doglianese-Savigliano 81 0-1; Pedona-S. Croce Cervasca 1-0.

Classifica: Savigliano 81 p. 11; Falicetto di Verzuolo, Manta 10; Clavesanese, Cuneo Saetta, Pedona 7; Doglianese, S. Croce Cervasca 6; Cavellermaggiore, Garessio 5; Belnette, Robilante 4; Augusta [illegible], Caraglio 83 1.

[illegible] **N:** Santostefanese-Asti Sport 0-1; Mandrogne-Bassignana 0-1; Cantalupo-Piovera 0-0; [illegible] [illegible] Costigliole-Nicese 1-2; Sale-Don Bosco Al. 0-1; Fulvius-Fresonara 1-1.

Classifica: Bassignana p. 11; Don Bosco At. 10; Asti Sport 8; [illegible] 7; Costigliole, Fulvius, Lucea, Mandrogne, [illegible] 6; Fresonara 5; Piovera, Sale, Santostefanese 4; Cantalupo 1.

CARABBA Geom. **P.G.**
TUTTI GLI ISOLAMENTI
per la Vostra casa

T.I.A. TECNOLOGIE INDUSTRIALI AVANZATE
ISOLAMENTI TERMICI - ACUSTICI

DOPPI VETRI - PARASPIFFERI - TERMOTETTO
ISOLANTE IN FIBRA DI CELLULOSA
BATTISCOPA CHE RISCALDA
BARRIERA IN ACCIAIO INOX CONTRO L'UMIDITA'
APPARECCHIATURE PER IL RISPARMIO ENERGETICO
ISOLANTI IN GENERE

15100 [illegible] - Via G. Claro, 19
Tel. (0131) 444.401 / 444.410

SCASSA
Kerosene - Carboni
14100 ASTI - Via Balbo, 45 - Tel. (0141) 32.568
Deposito: [illegible] per Valleiunga
fraz. Revignano 118/A
Tel. (0141) 211.800

Ogni anno in aumento le spe[illegible] per riscaldare l'alloggio

Casa calda, ma cara se l'isolamento termico non è a regola d'arte

Pensare alla spesa per il riscaldamento mette i... brividi a quasi tutte le famiglie italiane del Nord Italia. Ormai gli amministratori dei condomini hanno chiesto la prima rata e, da qualche anno a questa parte, i nuclei familiari [illegible] quel che [illegible] incontro, constatando [illegible] una volta che c'è [illegible] un rincaro rispetto al passato. In media, il costo del riscaldamento non è mai inferiore, se non di parecchio superiore, ad un mese di stipendio del capofamiglia.

Secondo statistiche attendibili, ogni metro cubo riscaldato negli alloggi, si paga meno di 6 mila lire per stagione: grosso modo, ogni camera viene dunque ad incidere per duecentomila lire. Una casa di tre ambienti, 50 metri quadri, costa dunque 600 mila lire, mentre l'alloggio tipo di due stanze, cucina e servizi, 75 metri quadri, può arrivare tranquillamente al milione per inverno.

In genere, nelle [illegible] unifamiliari e [illegible] riscaldamento autonomo, gli abitanti, constatata la situazione, cercano di darsi da fare per mettere in atto dei risparmi e tutti quei provvedimenti [illegible] per evitare gli sprechi di calore: dal controllo della [illegible] ai doppi vetri. Diverso, invece, è l'atteggiamento di chi [illegible] dei condomini. Il fatto che la responsabilità della caldaia sia affidata all'amministratore fa sì che la gente non si preoccupi di collaborare anche nei modi più semplici e immediati.

Un'indagine del Consiglio nazionale [illegible] ricerche, relativa al 1981, ha stabilito che solamente 22 italiani su cento, nel momento in cui si allontanano per uno o più giorni dal loro alloggio, si preoccupano di chiudere, oppure di mettere al minimo i termosifoni. Probabilmente costoro non si rendono conto che i sistemi automatici installati ai giorni nostri [illegible] caldaie si accendono e spengono a seconda dell'acqua in circolo e della temperatura per cui sono tarate. E' nell'interesse di tutti [illegible] risparmi che abbassino il consuntivo a fine anno.

Inoltre, è stato documentato che l'85 per cento delle caldaie installate negli scantinati [illegible] palazzi sono persino troppo grandi per il numero di vani che debbono servire. Del resto, la maggior parte [illegible] caldaie è [illegible] piazzata ai tempi [illegible] boom economico e della crescita edilizia nelle città in cui petrolio e gasolio, anche tenendo conto dell'inflazione, erano a prezzi dieci [illegible] inferiori.

In questa situazione, occorrerebbe che i condòmini nelle assemblee avessero il coraggio di prendere la decisione [illegible] di fissare la temperatura del palazzo in [illegible] più di 17-18 gradi. L'abbondanza degli anni passati, in cui nessuno si stupiva [illegible] una casa [illegible] stanze con 24-25 gradi (per poi tenere le finestre sempre socchiuse) ha fatto dimenticare che i nostri nonni vivevano, in salute, anche con molti meno gradi.

Da qualche anno, sono in corso due fenomeni: da una parte, c'è chi ha abbassato la temperatura e ripreso a portare la canottiera, e chi, deciso a risparmiare senza privarsi di qualche grado, si è orientato sull'isolamento razionale degli ambienti per impedire il più possibile la fuga del calore. Proprio in questo settore, in espansione, si sta creando sempre più confusione contemporaneamente alla grande diffusione.

In Italia, purtroppo, non vi è nessun [illegible] pubblico e organi[illegible] sopra le parti che insegni (se non saltuariamente e occasionalmente) i cittadini quali sono i [illegible] migliori per scaldarsi razionalmente, e quali le maniere più efficaci per impedire la dispersione termica. Tutto viene lasciato alla libera iniziativa privata e, come è facile supporre, ogni singola ditta (a seconda della specializzazione) porta acqua al proprio mulino.

Le industrie specializzate in finestre con doppi vetri tendono a mettere l'accento sui vantaggi che derivano dai loro «serramenti», mentre i pannelli isolanti compiono un'operazione analoga nella loro pubblicità, [illegible] anche le piccole ditte, sorte di recente, specializzate nell'iniettare nei muri resine.

Non è che questi metodi siano validi in assoluto; semplicemente chi è deciso di spendere per risparmiare e isolarsi dal freddo, quasi mai è in grado di esaminare a fondo il proprio caso specifico per applicare le soluzioni migliori. Troppo spesso, ci si affida alla prima ditta che incontra sul proprio cammino, che propone una [illegible] soluzione [illegible] tutti i casi: capita così che, quando occorrono i doppi vetri, si isolino pareti e... viceversa.

Inoltre, [illegible]ti isolanti sono deperibili: perché valga la spesa di installarli, bisogna saper scegliere, debbono essere di qualità e duraturi (e quindi andare ben protetti). In [illegible] contrario, l'unico risultato conseguito è quello psicologico: si crede, ma è una pia illusione, di essere isolati dal freddo

Unità SPA

Metano.
L'Energia Azzurra che fa risparmiare energia.

Con il riscaldamento a metano il risparmio è premiato.

Telefonateci
al **53667** o al **30319**

Italgas
ZONA PIEMONTE
CORSO VENEZIA 138
ASTI

Molti i vantaggi rispetto al riscaldamento centralizzato

Gli impianti unifamiliari che bruciano metano sono sempre più diffusi

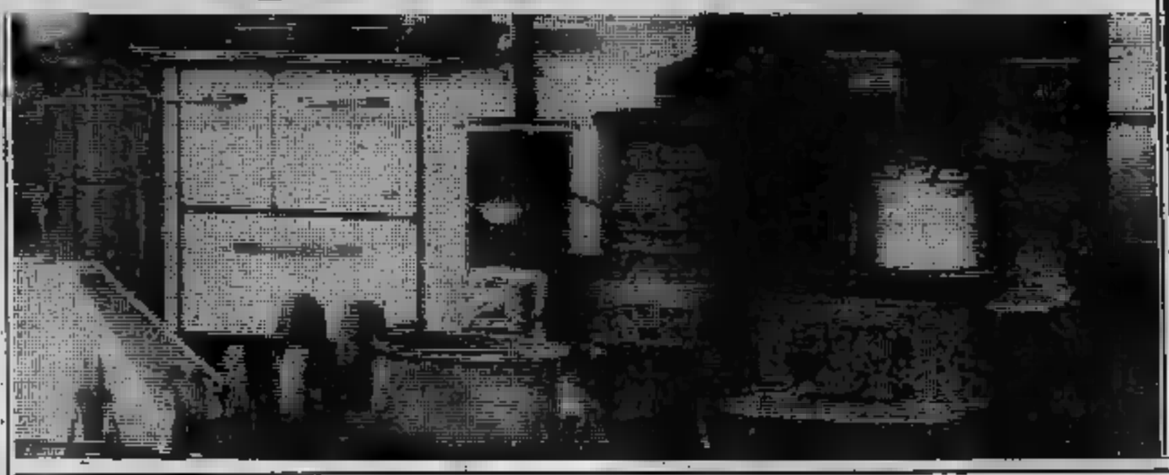

Il futuro del riscaldamento è degli impianti a metano? Parrebbe di sì a guardare quel che è accaduto in questi ultimi anni: nelle grandi città, dove le tubazioni dell'Italgas arrivano un po' ovunque, non sono pochi i casi familiari che hanno deciso di installare in un angolo dell'alloggio un bruciatore a gas. Quali i vantaggi? Molti per la verità.

Il primo è che la famiglia può regolare il flusso del bruciatore secondo la temperatura che preferisce nelle stanze senza dover dipendere dalla volontà dell'intero condominio. In secondo luogo l'impianto può funzionare al minimo quando tutti escono di casa. In pratica se nella famiglia lavorano tutti e la casa rimane deserta dalle 8 del mattino è anche possibile riaccendere solo la sera quando si rientra. Ancora più evidente è il vantaggio nel caso di un'assenza di qualche giorno da casa, per esempio se si va via per il fine settimana.

Il bruciatore a gas avrà consumato poche centinaia di lire in quanto è sempre rimasto al minimo limitandosi di impedire agli ambienti di raffreddarsi troppo: quando sarà riattivato in pochi minuti riporterà la temperatura a 18 gradi. Vantaggio infine da non trascurare è che la bolletta del metano si paga dopo due mesi e non in anticipo come accade per il gasolio che costa soldoni, molti di più del metano, ad ogni consegna.

Forse non a tutti importa non è giudicato determinante ma va anche detto che da un punto di vista ecologico il gas inquina molto meno le città di quel che facciano le canne fumarie delle caldaie a gasolio: tutti alzando il capo d'inverno vedono il fumo nero uscire denso dai condomini con la caldaia centralizzata.

Addirittura, nella ricerca di riscaldamento alternativo, è persino accaduto che qualcuno abbia rispolverato le vecchie stufe, in ghisa, in ceramica o in cotto. Sono le stufe delle nonne finite per alcuni decenni in solaio ed ora rimesse in ordine o anche acquistate nuove di zecca a Porta Palazzo oppure a Castellamonte che è famosa per i modelli in ceramica e rivestite di belle piastrelle.

Si tratta solo di una moda oppure è davvero conveniente bruciare legna al posto di combustibili più «moderni»? Per la verità va detto che il legno in quanto a potere calorifero sprigionato è ben lontano da quello sviluppato dal metano, dal gas e dallo stesso carbone. Inoltre bisogna anche considerare che per chi abita in città non è poi tanto facile procurarsi la legna da ardere: andare a comprarla nei pochi posti dove ancora si vende, davvero renderebbe l'uso della stufa poco economico.

In realtà bisognerebbe poter vivere in campagna ed avere sulle proprie proprietà molti alberi da abbattere gradualmente perché valga la pena di mettere da parte i più moderni impianti di riscaldamento e ritornare ai metodi del bel tempo antico.

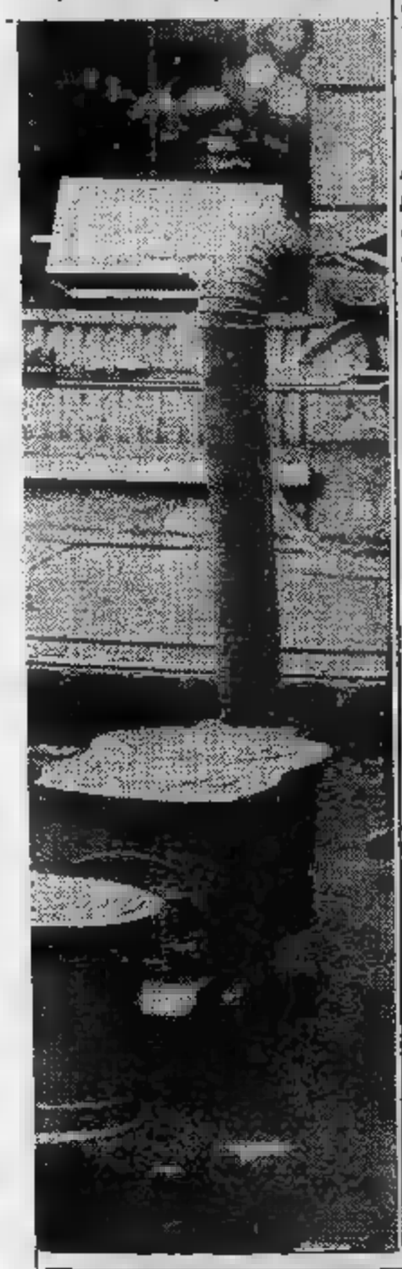

- Da alcuni anni il fenomeno si estende perché, oltre alla spesa di gestione notevolmente inferiore, ognuno può scegliere la temperatura preferita
- Il gas è meno inquinante del gasolio
- E' scoppiata la moda delle stufe che bruciano legna come al «bel tempo antico», ma non si possiedono degli alberi, la voglia di spaccare i ciocchi, il costo finisce per essere ancora maggiore

BERETTA GEOM. G. & MOTTINO G s.n.c.

Beretta & Mottino s.n.c.

Impianti di riscaldamento e condizionamento
Impianti sanitari
Addolcitori

15100 ALESSANDRIA
v. Sclavo, 21 - Tel. (0131) 444.807

IDROCALOR
di A. Raimondo & C.
Impianti di riscaldamento e condizionatori sanitari civili, industriali
Moncalvo - Tel. 0131/91.328 str. S. Bernardino 7

DISTRIBUTORE AUTORIZZATO
Termo Sanitaria EnneGi Asti

oroscopo di domani

di AstrOlga

ARIETE (21 marzo - 20 aprile)
Relazioni sociali da cui potrebbero nascere vantaggi duraveli, soprattutto se non si comporterete in maniera assolutistica e sarete più diplomatici. La fantasia ben gestita vi saprà dare ottimi suggerimenti per le cose da dire e da [illegible]

TORO (21 aprile - 21 maggio)
Instaurerete ottimi rapporti con il sesso opposto, concentrerete i vostri interessi in campo sentimentale e trascorrerete una giornata all'insegna della spensieratezza. Ma una distrazione potrebbe costarvi un po' cara.

[illegible] (22 maggio - 21 giugno)
Ancora in primo piano i displaceri sentimentali e le polemiche [illegible] il partner. La tensione nervosa vi spingerà a dire [illegible] sbagliate, ma se sarete costretti a mentire, fate almeno in modo di ricordarvi, poi, le vostre affermazioni, per [illegible] contraddirvi in seguito.

CANCRO (22 giugno - 22 luglio)
Ancora una giornata positiva, caratterizzata [illegible] da stabilità in campo sentimentale [illegible] cooperazioni fortunate e da amicizie gratificanti. Una telefonata vi metterà di buon umore già di primo mattino, perché le novità saranno piacevoli.

[illegible] (23 luglio - 22 agosto)
Le vostre idee [illegible] valide, [illegible] comunque, non verranno approvate [illegible] chi vi starà intorno. [illegible] [illegible] polemiche che caratterizzeranno sfiducia. Una persona più giovane riuscirà, con poche parole, a far sottire il vostro orgoglio.

[illegible] (23 agosto - 22 sett.)
[illegible] piacevoli in compagnia di [illegible] congeniali con i quali discuterete un nuovo progetto. Rapporti sereni anche in amore, perché il partner si adatta ai vostri desideri e non chiede nulla per sé. Comprerete un insolito atto di generosità.

BILANCIA (23 sett. - 22 ott.)
Apprezzerete le relazioni sociali e ne trarrete soddisfazioni sofisticate, anche perché la congenita diplomazia vi suggerisce atteggiamenti accattivanti. La simpatia che susciterete si tradurrà in una realizzazione pratica.

[illegible] (23 ott. - 22 nov.)
[illegible] delle persone [illegible] [illegible] per stimolare il vostro [illegible] con le quali instaurerete un brillante dialogo su problemi che vi stanno molto a cuore. Soluzione inattesa. Il partner, poi, vi gratifica con la sua sottomissione.

SAGITTARIO (23 nov. - 21 dic.)
Piegatevi ad un [illegible] che vi permetterà di affermarvi in seguito. Domani non potrete permettervi di essere assolutisti perché avrete la peggio in ogni discussione. Soprattutto con il partner non è ora di polemiche.

[illegible] (22 dic. - 20 genn.)
Trascorrerete delle ore spensierate perché il vostro temperamento, per sereno che sia, non potrà fare a meno di registrare quanto il momento sia fortunato in tutti i campi. Ma domani sarà l'amore ad essere in primo piano.

ACQUARIO (21 genn. - 18 febbr.)
Commetterete una gaffe a causa [illegible] [illegible] temperamento vago e distratto. Ma le commetterete con un amico che ci rimarrà malissimo, ve ne pentirete e, cercando di rimediare, peggiorerete [illegible] situazione. Pensate prima [illegible] parlare.

PESCI (19 febbraio - 20 marzo)
Sarete lugubri e inibiti nell'atmosfera più adatta alle ricorrenze tristi di questi giorni. Ma incontrerete un amico capace di risvegliare il vostro senso dell'umorismo e riuscirete a sondare delle vostre pene d'cuore, anche perché la fortuna vi protegge in altri campi.

ANIMAL CRACKERS

NILUS

Lettere dei lettori

Una villa un quartiere

Caro direttore,
quando [illegible] quindici anni (ora ne ho 35), [illegible] andato con i miei genitori ad abitare in corso Francia, giù [illegible]iù, vicino a piazza Massaua.

Spesso, tornando [illegible] scuola, passavo in tram davanti [illegible] [illegible] lungo muro basso da cui uscivano alti alberi. Al centro della lunga cinzione uno spiazzo [illegible] nn cancello. Quando mi capitava [illegible] rincasare a piedi, passando davanti [illegible] quel cancello, vedevo in lontananza una [illegible] villa e tutto intorno alberi di al[illegible] fusto, un prato, una fontana: [illegible] un club privato dove la gente si ritrovava per giocare [illegible] tennis, per cenare, per [illegible] ore in compagnia. Dietro la villa c'era [illegible] scuola privata di gesuiti: il Sociale, dove andava il figlio [illegible] nostri vicini [illegible] dove [illegible], madre diceva che non bisognava mandare i figli perché «alle pubbliche imparano meglio e sono a contatto con [illegible] gazzi di tutti gli strati sociali»: io [illegible] andato [illegible] scuola [illegible] preti [illegible] anno prima.

Insomma quel parco [illegible] quella villa erano *off limits* per la gente comune della zona. Ma intanto si avvicinava il '68 e la grande stagione dei quartieri, dei comitati spontanei. La gente di Parella [illegible] incominciato [illegible] imparare che bisognava «fare casino» per avere [illegible] po' di verde nel quartiere: imparai così che quella villa si chiamava Tesoriera [illegible] che [illegible] diritto nostro, di noi che abitavamo nella zona, entrare nel parco, andare a spasso nel verde, entra[illegible] anche noi nella villa dove entravano i signori.

Naturalmente il movimento del quartiere ha vinto: la Tesoriera, parco e villa, [illegible] diventati di proprietà comunale, i gesuiti se [illegible] sono andati da qualche altra parte e il cancello [illegible] sempre aperto. Quando [illegible] incominciate le estati con i «Punti verdi» e gli spettacoli nei parchi, [illegible] una bella soddisfazione entrare alla Tesoriera [illegible] ascoltare concerti [illegible] verde. Poi gli spettacoli sono finiti perché alla gente della [illegible] davano fastidio (nel frattempo tutto intorno avevano costruito [illegible] belle e signorili). Leggo adesso sui giornali che [illegible] gente [illegible] quartiere si è sollevata contro [illegible] progetto di un anfiteatro nel parco perché la musica rock impedirebbe di st[illegible] tranquilli e di dormire di notte. Che morale trarre da questa vicenda? Francamente non lo so, ma davvero la gente che protesta per i rumori mi ricorda tanto quella che andava a giocare a tennis [illegible] Tesoriera mentre noi passavamo davanti al cancello chiuso.

Franco G.

Trionfo della giapponese

IL PREMIO VIOTTI
Mari Tsuda

Una giapponese di soli ventuno anni è la vincitrice dell'ultima edizione del Premio Viotti di Vercelli; si chiama Mari Tsuda e si è presentata sabato scorso al Conservatorio Cagnoni tenuto per la rassegna Cami uno dei suoi primi concerti. Il programma abbondantissimo spazia da Bach a Liszt passando attraverso Beethoven e Brahms. Tecnicamente Mari Tsuda mostra di non avere problemi; le difficoltà della tastiera le ha annullate con uno studio che deve essere stato ultraaccurato.

Il problema più arduo per questa giovane musicista deve essere stato quello dell'assimilazione dello spirito della musica occidentale. Ce ne rendiamo conto ascoltando la Sonata op. 110 di Beethoven nella quale i dettagli della scrittura polifonica vengono affrontati con un'aggressività pari alla mancanza di rigore. Anche le Variazioni di Brahms su un tema di Paganini mostrano una specie di dissociazione tra virtuosismo tecnico e musicalità.

Con la Sonata di Liszt, eseguita nella seconda parte della serata, scatta invece una felicissima sintonia e si comprende perfettamente che la commissione giudicatrice del concorso sia stata conquistata da una simile impresa interpretativa. Le grandi sonorità sinfoniche, il respiro ansioso ed estenuato di questa grande partitura Mari Tsuda rende benissimo col tocco vigoroso e l'immensa compitura della Sonata concentrata in un unico movimento s'addensano ciclicamente digressioni e ritorni con una libertà da poema sinfonico, vien fuori nitida e vibrante, con tutto il calore e l'entusiasmo che vi può infondere una giovanissima interprete.

Enzo Restagno

IN PRIMA — «Acqua e sapone» all'Arlecchino

CARLO VERDONE
in una storia «pulita»

ACQUA E SAPONE con Carlo Verdone, Natasha Hovey, Florinda Bolkan. Commedia a colori. (Cinema Arlecchino).

Carlo Verdone come attore ha un padrino e un modello in Alberto Sordi, come autore assomiglia sempre più in film al Vittorio De Sica prima maniera, per la levità dell'esposizione e l'arguzia dei caratteri. In *Acqua e sapone* si respira — sia detto sen- — un'aria Anni 40 che sorprende e in fondo consola.

Trama — Rolando laureato occupazione fissa. O meglio fa il bidello in un arido istituto retto da religiosi, ma la conseguenza di maturare giorno per giorno un'invidia e un dolore cocenti. Finalmente, inseritosi in una telefonata e immersosi nell'avventura, ha un posto bello e remunerativo: insegnerà l'italiano durante il soggiorno a Roma di un'indossatrice minorenne e famo- ricorda Brooke ricca com'è fama, di mamma manager, di dollari facili.

La ragazza lo scopre subito ricattandolo dolcemente. Gli consentirà di guadagnare l'onorario purché s'inventino pretesti culturali sfuggire all'atmosfera sante che avvilisce la diva in erba. Anche qui tutto andrà bene fino a un fuggevole momento d'amore, che i due si porteranno con sé in un ricordo che non li farà mai arrossire.

Giudizio — d'idee e battute sul versante comico (*Borotalco* un'altra cosa). Verdone migliora nella capacità vere una storia e nella scioltezza per rappresentarla. Il cinema per i giovani — l'unico che conti quanto pare — chiede e ottiene da Verdone titoli e storie rasserenanti.

VERDONE CON NATASHA HOWEY

Di più, ecco qualche malignità scontrosa nei confronti del suo personaggio che non è più un ragazzo e si comporta come tale. Belle in quest'ottica le sequenze d'apertura e di chiusura con il povero Rolando: una lezione leopardiana scolari, come dire?, pittoreschi e nostalgia che si sotto la spinta d'una scimmiesca canzone in voga.

p. per.

Il programma Fice

CINE D'ESSAI
un unico marchio

Il mercato d'essai, una produzione qualificata e un'importazione interessante, anni s'ingrandisce mai giungere a imporsi definitivamente. Positiva stata l'opera dell'Aiace, che riunisce gli amici del cinema di qualità cioè in pratica i spettatori spettacolare si delinea ora l'intervento della Fice, dei che puntano programmazione

La Fice apporrà nelle vetrine dei locali aderenti un marchio stilizzato con celluloide e matita che richiami anche dei aderenti derazione d'essai in tutta circa trecento, fanno capo all'Agis che riunisce del resto gli esercenti tutti si propongono a breve scadenza una serie di obiettivi da raggiungere.

In primo luogo vogliono qualificarsi, *«come elemento catalizzatore della realtà e delle mercato (distribuzione, sale, pubblico)»*. Inoltre rappresentano una sorta di laboratorio di ricerca per nuovi approcci esperienze che, se positive, potrebbero immediatamente estese associati Agis. Infine si coordinare programmi e attività in una logica di circuito.

Sembrano problemi generici ma immeposti a confronto con la realtà.

Un primo esempio per ravvivare mercato viene dall'acquisto e dal lancio da parte degli Fice bellissimo documentario *Da Mao a Mozart* Stern a e Milano. Seguiranno altri attesi titoli tra i quali un Altman *(Ti ricordi di Jimmy Dean?)*, un Godard *(Passion)* e il film che ha inaugurato l'ultima di Venezia: *Il diario di*

CINEMA, MANIFESTAZIONI, INIZIATIVE: LA VITA DEI BORGHI

UNA SETTIMANA NEI QUARTIERI

CROCETTA-S. SECONDO

PER ORGANO

A partire 3 novembre, quartiere Crocetta-San Secondo organizza breimpegnativo concerti per organo. E' un'iniziativa destinata attirare, l'attenzione degli appassionati questo strumento l'abbondanza e del materiale proposto — da Frescobaldi a Bach, da Couperin — ed è anche un'ottima occasione per il neofita accostarsi questo genere musicale. Protagonisti della rassegna giovani organisti dal già ricco curriculum, tutti diplomati presso la sezione di Cuneo del Conservatorio G. Verdi Torino la guida del maestro Giu- Peirolo che è anche coordinatore della manifestazione.

Protagonista della prima serata invece Johann Bach di cui vengono presentati numerosi brani. Il primo è la Fantasia fuga in sol minore BWV 542 — afferma Attilio Piovano nelle sue note critiche — si apre con una serie di figurazioni prevalentemente manuali poi un andamento maggiormente polifonico che prelude vasta complessa Fuga. Seguono quindi Preludio e fuga in sol maggiore BWV 550 risalente agli anni di Weimar (1708-1717) e il Trio-sonata in mi bemolle maggior BWV 525 appartenente a un gruppo di sei Sonate composte quasi certamente con intenti didattici.

Si tratta — continua Piovano — di lavori ispirati al genere cameristico della tre, dal taglio formale tripartito, secondo un gusto tipicamente italiano. Si continua con il Concerto in re minore BWV 596, che è una trascrizione del penultimo dei dodici concerti violinistici di Vivaldi op. III, più noti con il titolo «L'estro armonico». A chiudere la serata, è l'esecuzione dei notissimi Corali Scint- BWV 645-650, detti così dal nome dell'incisore che li pubblicò tra il 1765 e il 1750.

Non si tratta di lavori originali, con l'unica eccezione del secondo di essi, bensì di trascrizioni e rielaborazioni da cantate precedentemente composte da Bach.

Concerto dell'organista Alberto Peirolo.

Programma: J.S. Bach: Fantasia fu- in sol minore BWV 542; Corali di Schübler BWV 645-647; Trio-sonata 1 in mi bemolle maggiore BWV Vival- Concerto in re minore BWV 596, Allegro-Grave-Fuga, Largo spiccato, Allegro. Bach: Corali di Schübler 648-650; Preludio fuga in maggiore BWV 550.

Quando: giovedì 3 novembre alle 21.

Dove: all'oratorio dei Salesiani della Crocetta, in via Piazzi 25.

Ingresso: libero.

VANCHIGLIA-VANCHIGLIETTA

LA RASSEGNA CONTINUA

Ricordiamo gli appuntamenti con la rassegna cinematografica organizzata dal Centro d'Incontro del quartiere Vanchiglia-Vanchiglietta nell'ambito delle iniziative per gli anziani.

Rassegna cinematografica

Venerdì «La strada».

11: «La vita comincia a...».

Venerdì 18: «Vivere alla grande».

Dove: al cinema Selene Belgio

Orario: proiezioni con inizio alle 16.30 e alle 21.

Per chi: l'ingresso non è riservato agli anziani.

Quanto costa: mille lire.

DONNE IN VIDEO

Ecco il calendario del nuovo ciclo audiovisivi proiettati al Centro d'Incontro di Borgo Vittoria nell'ambito delle manifestazioni organizzate per l'Anno Circoscrizionale della donna.

11 novembre: «Essere madre oggi».

28 novembre: «Come viene trasmesso e rafforzato lo donna attraverso la famiglia, la scuola e i mass media». In entrambi i casi, segue dibattito.

Orario: le proiezioni iniziano alle 21.

Ingresso: libero.

al Centro d'Incontro di via Sospello 113/A.

QUARTIERE LANZO

SALVADOR

susseguono ritmo incalzante ini- organizzate Circoscrizione Lanzo-Madonna Campagna nuovo Centro d'incontro piazza Stampalia. Alle già citate lezioni d'erboristeria aggiunge, a partire dall'11 novembre, una fotografica allestita nell'ambito delle manifestazioni promosse dal Movimento per la pace.

Le immagini illustrano drammatica situazione dove recentemente è più inasprita l'offensiva dei guerriglieri contro l'esercito regolare appoggiato dai consiglieri militari statunitensi. Durante la serata inaugu- della mostra, prevista anche proiezione di diapositive presenta dell'autore.

Per gli anziani

Come i coetanei altre della città, anche gli anziani del quartiere Lanzo-Madonna Campagna a disposizione un locale per incontrarsi, discutere, ballare, giocare e partecipare alattività gli infaticabili animatori-operanti in questo campo già da alcuni anni propongono continuamente. La sala in questione è presso la scuola Aleramo di via Leini che ogni sabato pomeriggio ospita iniziative diverse, sempre gratuite aperte a tutti, comprendenti, oltre ai momenti di svago e divertimento, anche proficui incontri con esperti sui problemi sociali ed economici degli anziani.

fotografica sul Salvador.

Quando: dall'11 17 novembre con orario 10-12 e

Inaugurazione: venerdì 11 alle ore 21 una proiezione diapositive.

Dove: presso il nuovo d'incon- piazza Stampalia 85.

Quanto costa: ingresso libero.

Pomeriggi per gli in programma.

Sabato incontro esperto sull'uso delle erbe medicinali; segue grossa tombola con premi.

Quando: dalle alle 17.

Dove: presso scuola Aleramo di via Leini 48.

Ingresso: libero.

POZZO STRADA

CONCERTO D'AUTUNNO

Autunno musicale quartiere Pozzo che organizza per giovedì 10 novembre operistico Teatro Massau. Accompagnati al pianoforte da Elsa Bertolo, le soprano Rosanna Bianco Persico, e Gabriella Gabriel Biano, il tenore Ignazio del Monaco e baritono Nino Casella, eseguono brani tratti più celebri Verdi, Puccini, Bellini, Giordano, Cilea, gni, Rossini, Donizetti esibendosi, inoltre, due duetti al termine della prima e della seconda parte del concerto. Il compito di presentatrice è affidato Luisa Balossino.

Concerto operistico con Rosanna Bianco Persico e Gabriella Gabriel Biano, soprano; Ignazio Del Monaco, tenore e Casella, baritono.

tratti da Aida, Butterfly, Capuleti Montecchi, Turandot, Rigoletto, Chenier, Un in maschera, Lecouvrer, Rusticana, Il barbiere di Siviglia, Don Carlos, L'Elisir d'amore.

giovedì 10 novembre alle 21.

presso il cinema-teatro Massaua, in piazza Massaua 9.

Quanto posto unico, lire.

A cura di Valeria Zani

IN POLTRONA DAVANTI ALLA TV

UNO + UNO

i problemi della coppia

Rai Rete 1

ORE 19

sera, attualità. successi dello scorso anno, torna sul video la simpatica trasmissione della Rete Uno presentata in diretta Mino Damato e da un'Enrica Bonaccorti che compie giorni 32 anni e che ha il dono magico di rimbellire ad ogni semestre.

Rispetto alla scorsa edizione del programma le novità sono, come si conviene, poche. La più consistente è quella rappresentata dall'ingresso nel cast fisso del programma di Sampò venerdì specializzerà in interviste ai telespettatori su argomenti televisivi. mentre un'altra sarà quella degli interventi di Emilio Fede che volta al mese apparirà per condurre rubrica moda e costume. Italia sera conterrà lo scorso anno interviste, telefonate di telespettatori invitati porre domande agli ospiti (fortunatamente telefonate non si sentono in diretta) quiz a premi con viaggi in omaggio, temi solitamente definiti come scabrosi trattati con familiarità, lunghi (a volte po' troppo) servizi di moda, notizie curiose e angolo comico curato per la seconda volta dalla simpatica coppia Amurri e Verde. collegamenti esterni, necessari, ma piuttosto apprezzati dai programmatori, quest'anno saranno di più, supportati da una redazione 15 elementi, nonché da quattro aerei ad otto posti messi a disposizione dall'aereo club di Roma.

Rai-Rete 2

ORE 22,35

Uno più Uno, telefilm. differenza dei telefilm nostrani che lo hanno preceduto (da **Casa Cecilia** e **Qui Squadra mobile**) e che puntualmente si presentavano come «Il primo tentativo italiano di produrre un serial all'americana», **Uno più Uno** di Biagio Proietti non vanta primati pionieristici imponendosi però all'attenzione nei comunicati stampa che ne accompagnano il varo per presenza del termine nuovissimo di «serialità».

Per serialità dal punto di vista televisivo s'intende probabilmente il complesso di caratteristiche classiche del telefilm statunitense, caratteristiche che au- e **Uno più Uno** dimostrano aver rispettato, mantenendo bassi i costi produzione, impegnando cast fisso (e ridottissimo) di protagonisti, e soprattutto girando tutta serie negli stessi interni pochissime uscite all'esterno solo indispensabili ai fini della vicenda. Le prime puntate del nuovo telefilm — che sono anche le uniche fino ora girate — introdurranno quindi al ménage coppia Ivana Monti-Orazio Orlando (appunto Uno, la moglie, più Uno, il marito), benestante in fondo serena, alle prese con situazioni più o meno curiose e, speriamo davvero, comiche. L'esiguo numero di episodi, e la collocazione oraria un poco elitaria fanno però presagire che la stessa Rete Due (che recenti direttive imporrebbero di chiamare Raidue e che tutti invece continuano familiarmente a chiamare «Il secondo») dubbi sulla competitività della serialità **Uno più Uno** con quella delle «situation comedy» cui Canale 5 è quasi monopolizzatrice.

Retequattro

ORE 22,15

Maurizio Costanzo show, varietà. Puntata registrata Rovereto nello splendido Teatro Zandonai che, con capienza sette-ottocento persone, ospita per l'occasione quasi il doppio. Molti come sempre gli ospiti, quasi tutti appartenenti mondo dello sport. Sul palco troviamo infatti Tone Valeruz, specialista del cosiddetto sci estremo, che si pratica su pareti di paurosa pendenza in condizioni rischio altissimo, Franco Nones, campione sci fondo, Marcello Guarducci, campione di nuoto, ed uno scalatore «libero», specializzato in arrampicate (case, campanili) uso di corde attrezzi che si esibirà lendo pochi secondi dalla platea al soffitto del teatro.

Altri interventi di rilievo quelli di Ambrogio Fogar che, accompagnato dal cane Armaduk, parlerà della avventura polare e dichiarerà di non voler più tentare nuove imprese, Alfredo Biondi, ministro per l'Ecologia, Antonietta Macciocchi, deputato al Parlamento Europeo, e di Cesare Marchi che presenterà la sua biografia di Dante di recente pubblicazione. Dalla platea interverranno inoltre alcune guide alpine San Martino di Castrozza, rappresentante della comunità Pedescala (la che rifiuta medaglia d'oro valor militare) della Sat, due vigili urbani che partecipano alle imminenti olimpiadi di fischietto riservate loro colleghi tutto mondo, alcuni alpini adibiti al soccorso in elicottero e una rappresentanza mila vigili fuoco volontari del Trentino.

DOMANI

Retequattro

20,30

Cantando sotto la pioggia, Usa musicale 1952. Il superfilm del ponte è certamente questo, la cui programmazione comunque relativamente incerta in quanto, per dirla con le dichiarazioni di un funzionario della stessa emittente: «*In questi giorni si è costretti a fare e disfare i palinsesti di giornata mezza giornata*».

Il successo questo capolavoro del musical non si è ancora spento a trent'anni di distanza dalla sua uscita e a cinquanta dall'esplosione a Broadway del musical omonimo da cui era tratto. Mal- McDowell nell'**Arancia meccanica** canta a più riprese il tema conduttore della pellicola. «Singin'in the rain», mentre nel finale la cantata stesso Gene Kelly, protagonista regista del film. Nelle classifiche discografiche di queste settimane furoreggia invece l'Lp del notissimo Tako, cantante Usa il cui solo merito consiste nell'aver ritradotto elettronicamente tutta la colonna di **Cantando sotto la pioggia**, e di cantarla a ritmo disco dance imitando peraltro abbastanza bene il menzionato Kelly.

memorabile per vivacità, fusione fra storia e intermezzi musicali, coreografie d'altissima classe, virtuosismi a catena, musiche splendide e spettacolarità estrema, la pioggia an- una sfilata grandissimi talenti

Rai-Rete 1

ORE 20,30

Guerra e pace, sceneggiato. Arriva a destinazione dopo nove settimane il meno fortunato degli sceneggiati Rai dovuto vedersela con Dallas, con superfilm di Rete e con il ciclo di film comici e popolarissimi mandati in onda Italia 1.

Napoleone stasera sarà costretto ritorno in Francia, e le armate, decimate dalla fame, dovranno vedersela col terribile inverno sovietico. Dopo aver consegnato allo Zar gli stendardi francesi catturati, generale Kutuzov verrà rilevato comando, mentre Mosca riprende la vita sociale e Nikolai Rostov Maria Bolkonskaia. Giungono termine anche le traversie di Pierre, che dopo essere rimasto vedovo di **Helène** ritrova Natasha unendosi in matrimonio con lei.

La prossima settimana forse rimpiangeremo **Guerra e Pace**. Parrebbe infatti certo il varo, da martedì alle 20,30, della versione serale del mattutino **Pronto Raffaella?**, spettacolo di Boncompagni piacevole proprio in quanto esclusivamente mattutino e simpaticamente fatto di niente.

DOVE ANDARE STASERA E DOMANI

JORGE BEN

ci trascina col samba

I CONCERTI

TEATRO stasera, ore 21, *Il samba trascinante di Jorge Ben*. cantante si esibisce gruppo denominato «A banda Ze' Pretinho» formato da 8 musicisti che fanno del ritmo uno spettacolo.

Jorge Duilio Lima (Jorge Ben) uno dei più importanti cantautori della recente storia musica popolare brasiliana. La carriera inizia nel l'enorme successo di «Mas que nada», canzone avuto innumerevoli versioni discografiche tutto il mondo. Successivamente, con Gilberto Gil e Caetano Veloso, fonda il «tropicalismo», movimento musicale più importante dopo la bossa nova. quel periodo scrive canzoni come «Pais Tropical», «Zazueira», «Taj Mahal», «Fio Maravilha», oggi consacrati successi internazionali.

Compositore, cantante chitarrista grande talento naturale, Jorge si può considerare «naif» della canzone brasiliana.

(**Associazione Musicale Riky Haerteit**): domani, ore 21: Duo Pianistico Italiano (Franca Lessona - Roberto Cognazzo; pianoforte a quattro mani con la partecipazione dell'attore Mario Brusa). In programma brani J. Ch. Bach (Sonata maggiore op. 18 n. 5), W. A. Mozart (Sonata in do maggiore K. 521), C. Fiorenzo (La Divina Commedia, illustrazioni drammatico-musicali: a) l'inferno; b) il purgatorio; c) il paradiso.

Condizioni abbonamento: poltrona numerata, lire mila, poltrona numerata ridotta, lire 24 mila. L'abbonamento poltrona numerata ridotta per i giovani fino a anni, i pensionati e gli appartenenti a Cral aziendali, circoli culturali ricreativi, centri d'incontro dei quartieri. Gli abbonamenti sono in vendita presso la segreteria dell'Associazione, via XX Settembre 2, V° piano (orario: 9-12; 15-19. Tel. 535.210).

ACCADE

MOVIE CLUB, via Principe Amedeo 5/a; oggi, ore 18.30: *E l'alba scorre tranquilla* (Edkin Pratidin) di Mrinal da un soggetto Amalendu Chakraborty Satya Banerjee (India, 1980, col., 94', versione originale bengali sottotitoli francesi, inedito in Italia). Ore 20.30 e 22.30: *L'uomo con la scure* (Parashuram) di Mrinal Sen, con Arun Mukerjee (India, 1978, col., 99', versione originale bengali con sottotitoli inglesi).

Domani, ore 18: *In della carestia* (Akaler Sandhaney) Mrinal un racconto di Amalendu Chakraborty (India, col., 123', versione originale bengali con sottotitoli inglesi, inedito in Italia). Ore 20.30 e 22.30: *E l'alba scorre tranquilla* (Edkin Pratidin) Mrinal Sen. Ingresso: riservato ai soci. Tessera di ciazione annuale (valida fino al 31 dicembre 1984), lire 4 mila; ingresso proiezioni, lire 2500.

TIMES, via Bernardino Galliari; stasera, alle ore 24, in pedana coppia novarese formata da Gianni Malandrino e Paolo Maria Veronica. Insieme da quattro anni hanno nel cantautore Dino Sarti uno dei loro principali estimatori. Su un entrambi non hanno il minimo dubbio: «*Con due cognomi come i nostri molte scelte sulle strade da intraprendere*».

Ingresso: lire mila.

ISTITUTO ITALO-CINESE, corso Cirié 24: dall'8 al 29 novembre, corso Per informazioni rivolgersi al 521.1918 (dalle 15 alle ore 18).

TEATRO TORINO: giovedì 3 novembre iniziano prenotazioni presso biglietteria di via Roma (tel. 544.582 - 557.6246) per «Il mercante di Venezia» di W. Shakespeare, con Gianni Santuccio, Paola Bacci, Cundari, Giampiero Fortebraccio, Marzio Margine, Patrizia Milani la regia Pietro Carriglio. Lo spettacolo, presentato nell'allestimento della Fondazione Biondo di Palermo per il cartellone in abbonamento del Teatro Stabile, va in scena Teatro Alfieri mercoledì 9 novembre.

PUNTO FISSO, Duomo lato campanile; le iscrizioni alla scuola di mimo e teatro movimento, a cura del mimo e attore Franco Cardellino. Per ulteriori informazioni, tel. 578.843.

TEATRO

TEATRO NO, domani, 21, va in il primo spettacolo del cartellone «Stagione Teatro Carignano»: «Sior Todero Brontolon» di Carlo Goldoni, nell'allestimento del Teatro d'Arte. Gastone Moschin, Maddalena Crippa e regia Antonio Calenda. Scene di Nicola Rubertelli. Costumi di Ambra Danon. Musiche di Mario Pagano eseguite dal «Con- Antiqui».

La storia risulta dal con- di due volontà opposte: Todero, il vecchio dispotico, vuole maritare la nipote Zanetta a Nicoletto, figlio del suo fattore Desiderio. Marcolina, la ra Todero, vuole che Za- sposi Meneghetto, un giovane di buona famiglia. contrasto si risolve a favore di Marcolina e dei giovani innamorati, soccorsi anche dalla dabbenaggine di Nicoletto che si maritare alla ser- Cecilia.

Todero, carattere di vecchio brontolone superbo dispotico che tante ascendenze letterarie e teatrali può vantare, quando è visto nell'insieme della struttura drammaturgi- diventa personaggio dialettico e allusivo. La sua invadenza anche vitalità; l'avarizia è il tentativo patetico, comico e infantile negare l'invecchiamento, morte, nell'illusione quasi ossessionata di attingere l'immortalità.

Prezzi: poltrona, lire 18 mila; palchi, lire 36 mila + ingresso palco, lire 6 mila.

TEATRO ALFIERI, domani, 20.30: «La gatta sul tetto che scotta», di Tennessee Williams, Carla Gravina, Mario Carotenuto, Gianna Piaz, Roberto Alpi, Massimo Loreto, Zapparoli. Regia Giancarlo Sbragia. Lo spettacolo che apre la stagione abbonamento Teatro Stabile, è prodotto dalla Plexus T-Ardenzi.

Prezzi: posto unico, lire 18 mila.

GOBETTI, domani, ore 21, Gipo Farassino in «Dasperma» di Carlo Maria Pensa; regia di Massimo Scaglione.

Marchi Antonio (Marchiantonio come lui spearianamente preferisce) è simpatico e curioso tuttofare teatrale che pur avendo trascorso in teatro e per il teatro non si è mai trovato dall'altra parte delle quinte.

Prezzi: poltrone, lire 15 mila; poltroncine, lire 12 mila.

Progetto Teresa
IL CABARET VOLTAIRE presenta
CARMELO BENE in «MI PRESERO GLI OCCHI»
F. Hölderlin - G. Leopardi
Prima mondiale assoluta
al TEATRO COLOSSEO
Via M. Cristina 73, tel. 651.034
Per informazioni e abbonamenti Cabaret Voltaire tel. 516.046-541.438
Unione Culturale tel. 511.775
Abbonamento a 50 spettacoli L. 30.000
studenti e lavoratori L. 20.000

Al 1° posto nel "TOP FILM X" USA
al MAFFEI
«FRENESIE BAGNATE»
COLORI VIET. 18

Du Parc Il vero salotto di Torino
SERATA FANTASTICA
GRAN SHOW D'ARTE
FAVOLOSO ABITO DA SERA
...marrone g... per tutti
DOMANI ORE 15,30 E 21

ALFIERI
STASERA ORE 21
IL SAMBA TRAVOLGENTE DI
«JORGE BEN»

BELLE ARTI
Valentino - Tel. 682.507
Tutti i giorni ore 15.30 e 21
Lunedì ore 15.30 DANZE; ore 21
BALLO LISCIO

FILM — TUTTI I TITOLI DI RAI ED ESTERE

PAUL NEWMAN REGISTA

dirige la moglie Joanne Woodward

[redacted] — Il film della serata sulla [redacted] Due, **Prima dell'ombra**, alle 21,35, [redacted] inedito [redacted] venne diretto per i circuiti tv da Paul Newman al [redacted] esordio nella regia televisiva. Con la presenza puntuale della moglie del regista, Joanne Woodward, si narrano le vicende parallele di tre famiglie diversissime fra loro che in una clinica californiana seguono contemporaneamente le ultime ore di vita di un parente stretto.

Sulla [redacted] Tre, esauritosi il ciclo Emozione Garbo, alle 20,30 troviamo il bellico **La caduta [redacted] aquile**, con George Peppard protagonista [redacted] panni [redacted] un asso dell'aviazione tedesca durante la prima guerra mondiale, Ursula Andress sua partner e la storia degli intrighi del primo che, con la truffa [redacted] l'abilità competitiva, cerca di guadagnare l'inarrivabile Croce Azzurra, massima onorificenza concessa ad un pilota.

Capodistria [redacted] 17,50 manda in onda **Una missione pericolosa**, film di guerra jugoslavo, mentre la Tv Svizzera alle 20,40 ripropone **Fahrenheit 451**, fantascientifico di Truffaut su un'inquietante ipotesi [redacted] futuro.

GIOVEDI' — Sulla Rete Uno alle 20,30 il film dossier della serata [redacted] **Una giornata particolare**, dramma firmato da Ettore Scola che ripropose la classicissima coppia Loren-Mastroianni ed ebbe larghi consensi di critica e di pubblico piacendo poco solo in Piemonte. Mastroianni è un annunciatore radiofonico espulso dall'Eiar per sospetta omosessualità, mentre la Loren è la moglie di [redacted] fascista della prima ora. La giornata particolare è il 6 maggio del 1938, che vede i due soli in un grande caseggiato (tutta Roma assiste all'incontro fra Hitler [redacted] Mussolini) conoscersi [redacted] vivere un effimero momento d'amore.

La Rete Tre non si smentisce mandando in onda i film più interessanti tardissimo. Di turno, alle 22, stasera è **[redacted] Cable Hogue**, western di Sam Peckinpah, con Jason Robards protagonista nei panni di un cercatore che arricchisce con un colpo di fortuna [redacted] tenta di compiere una vendetta.

[redacted] Tv Svizzera alle 20,40 **La fattoria degli animali** è un celebre cartone animato con un'amara parabola sulla rivoluzione russa, mentre su Montecarlo alle 20,30 **Senza [redacted]** è [redacted] commedia Usa [redacted] '52 con Richard Widmark protagonista.

VENERDI' — Sulla Rete Uno alle 22,10 **L'isola [redacted] dottor [redacted]** è [redacted] fantascientifico del '77 da non perdere per chi ama [redacted] atmosfere d'incubo e gli effetti speciali. Altre atmosfere d'incubo e altro [redacted] da non perdere sono in onda sulla Rete Due [redacted] 20,30 [redacted] **Detenuto in attesa di giudizio**, celebre dramma con Alberto Sordi che forse non [redacted] caso va in onda — seguito da [redacted] dibattito in diretta — nello stesso giorno, alla stessa [redacted] e dallo stesso studio tradizionalmente stabiliti per il varo di **Portobello**.

Polemica anche Capodistria che alle 20,30 propone **Una giornata [redacted] Ivan Denisovich**, film non eccelso ma [redacted] chiara critica alla dittatura sovietica. Spensie[redacted] invece Montecarlo alle 20,30 con il simpatico **L'incredibile signor 880**, con Burt Lancaster detective alla ricerca [redacted] un inafferrabile gangster.

SABATO — **Il fantasma della libertà** [redacted] il film del ciclo Buñuel in onda sulla Rete Due alle 14,35. In [redacted] alle 20,30 [redacted] Jean-Paul Belmondo coprotagonista del drammatico **A doppia mandata**, firmato [redacted] Chabrol e sconsigliato a chi apprezza solo i film d'azio[redacted]; mentre sulla Rete Tre [redacted] 17,05 **Habanera** è un dramma del 1937 con la splendida Zarah Leander e la vicenda [redacted] po' fosca dell'amore che la ricca moglie di un fazendero sudamericano sente improvvisamente per un compagno di gioventù.

Su Montecarlo **Sequestro pericoloso** è [redacted] giallo britannico del 1972, interessante per la figura del protagonista, che, spinto dai film di Bogart, s'improvvisa detective, invischiandosi in una serie di delitti politici

OGGI [redacted] CINEMA VITTORIA

SARETE [redacted] PISTA UNA CURVA DOPO L'ALTRA A [redacted] KM ALL'ORA

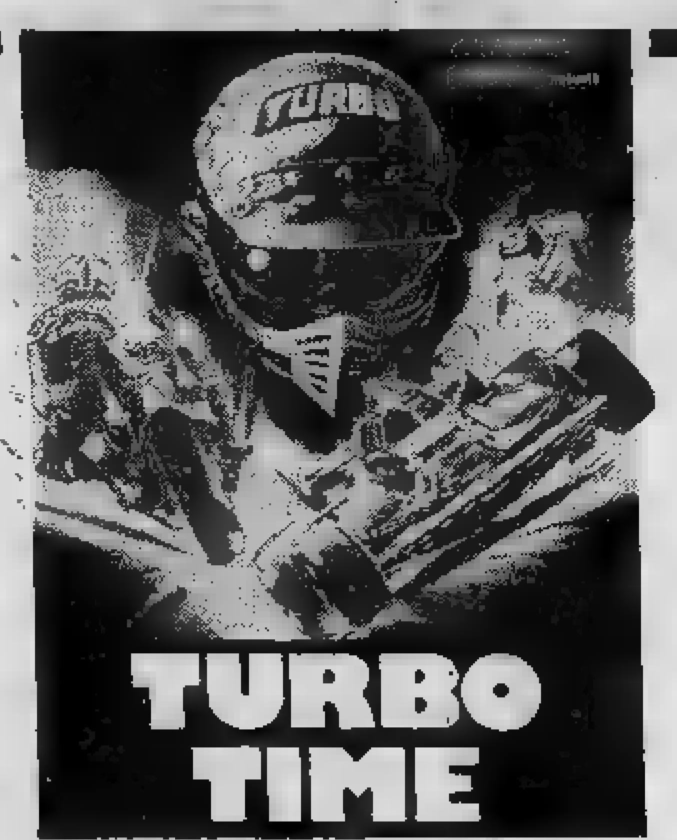

APERTURA ORE 15

Salone de LA STAMPA
Libreria Concessionaria dell'Istituto Poligrafico e [redacted] dello [redacted]
[redacted] Roma, 80 - Telefono [redacted]
ACCETTAZIONE inserzioni sulla [redacted] Ufficiale

PRIVATE — FILM E VARIETA'

A PUNTATE

tutto Abatantuono

[redacted] — *Scontro fra piccoli colossi alle 20,30 sui tre network. Canale 5 manda in onda il solito* **Dallas**; *Rete 4 incalza* [redacted] *una* [redacted] *puntata* [redacted] **Un milione al secondo**, *quiz musicale, sportivo* [redacted] *cinematografico presentato da Baudo devolutore* [redacted] *premi più ricchi della storia del telequiz nazionale, mentre infine su Italia 1 troviamo la seconda parte di* **Eccezzziunale veramente**, *episodico con Abatantuono che aveva sfondato ogni previsione d'incasso al cinema e si pensa che in tv possa replicare il successo ottenuto.*

In seconda serata, alle 21,15, la lotta vede primeggiare Italia 1 [redacted] *un televisivamente inedito* **Cielo di piombo ispettore Callaghan**, *tristemente noto come il film che inventò la denominazione* [redacted] *Nuclei Armati Proletari. Canale 5 alla stessa* [redacted] *concorre invece con il* **Treno del ritorno**, *commedia Usa datata '55,* [redacted] *Richard Egan in viaggio per affari nei luoghi* [redacted] *sogna* [redacted] *e che videro la sua gioventù e il suo primo amore.*

GIOVEDI' — *Continua* [redacted] *Canale 5 alle 20,30 la marcia di Mike Bongiorno e del suo* **Superflash** [redacted] *vette dell'ascolto della serata, forte ultimamente delle interviste di Cesare Cadeo e Rosanna Matani, dell'eco ottenuto dalle donazioni di «fondi di solidarietà», e* [redacted] *telefono aperto fra la redazione della trasmissione* [redacted] *il pubblico. In coda, alle 22,25 troviamo un sempre gradito telefilm* **Lou Grant**.

Italia 1 punta ancora una volta sul comico affiancando stavolta l'Abatantuono di **Eccezzziunale veramente** *alle 20,30 (terzo* [redacted] *ultimo episodio) al Pozzetto regista e principale interprete di* **Saxofone** *alle 21,30.*

[redacted] *4, in difficoltà alle 20,30* [redacted] *un non certo inedito* **Piedone l'africano** *con Bud Spencer, cerca e probabilmente ottiene il riscatto alle 22,30 con una nuova puntata degli speciali di* [redacted] *Biagi.*

[redacted] — *Italia 1, sempre se mantiene le promesse, dovrebbe monopolizzare l'ascolto della serata alle 20,30 con il recente film di grandissimo successo* [redacted] **moglie** [redacted] **una strega**, *imperniato sul duetto Pozzetto-Eleonora Giorgi, già annunciato mesi fa*

Alla stessa ora Rete 4 manda in onda **Dynasty**, *facendolo però seguire alle 21,30 da* [redacted] *hit d'incassi come fu* [redacted] *suo tempo* **Incompreso**, *film sgradito a molti,* [redacted] *ugualmente supportato* [redacted] *numero enorme di sostenitori, pronti a 15 anni* [redacted] *distanza a commuoversi per la morte di Stefano Colagrande fra le braccia del papà Anthony Quayle.*

Su Canale 5 Corrado alle 20,30 presenta il simpatico **Ciao Gente**, *mentre alle 22,25, divertente ma già trasmessa e ritrasmessa, ritroviamo la commedia* [redacted] *Salce con Sordi protagonista* **Il prof. dott. Guido Tersilli primario** [redacted] **clinica Villa Celeste convenzionata con le mutue.**

SABATO — *Clint Eastwood torna sul video stavolta* [redacted] *Rete 4 alle 20,30 come protagonista* [redacted] **L'uomo nel mirino**, *iperpoliziesco che lo vede affrontare un impressionante crescendo di sparatorie per salvare la vita ad una testimone di un processo. Alle 22,30 sulla stessa rete* **Fascination** *giunge alla quarta puntata, sempre condotto da Costanzo e dalla Izzo, con la simpatica Candid Camera* [redacted] *Franco Solfiti.*

[redacted] ALLA RAI

VARTAN

ospite di Jannacci

MERCOLEDI' — **Casa Cecilia** [redacted] **anno dopo** (alle 20,30), **Caccia** [redacted] (alle 21,35) [redacted] **Mercoledì sport** (alle 22,50), costituiscono il menù che ormai da settimane la Rete Uno ci propone forse [redacted] troppo badare agli indici d'ascolto.

GIOVEDI' — **Film dossier**, fra proiezione, alle 20,30 e dibattito vero e proprio alle 22,25, occupa praticamente tutta [redacted] sulla Rete Uno. La Rete Due alle 20,30, finito **Shogun**, propone la prima puntata della seconda edizione del telefilm musicale [redacted] **famosi**, seguita alle 21,25 dalla seconda del **Gransimpatico**, lo show di Jannacci, meno clamoroso del previsto, stasera con ospiti Gaber, Sylvie Vartan e Anna Oxa, e alle 22,35 [redacted] **sportsette**. Sulla Rete Tre [redacted] **all'italiana**, lo sceneggiato musicale con Lory Del Santo protagonista arriva alla quarta puntata narrando le esperienze hollywoodiane della protagonista, e il [redacted] ritorno a Roma

VENERDI' — **L'automobile**, in onda [redacted] 20,30 sulla Rete Uno è uno sceneggiato mandato in onda come omaggio alla protagonista, Anna Magnani, qui affiancata [redacted] Vittorio Caprioli, seguito [redacted] film [redacted] infine alle 23,55 dalla settima puntata di **Il sistema mondiale dell'eroina**.

SABATO — **Fantastico** [redacted] 20,30, **Questo secolo - 1943 e dintorni** alle 22,10 e la pallacanestro alle 23,05 proseguono in trio [redacted] sei settimane sulla Rete Uno.

Sulla Rete Due oltre [redacted] **Cappello sulle ventitré**, anticipato [redacted] 22,05 troviamo un estemporaneo telefilm tappabuchi **Il brivido dell'imprevisto**, mentre sulla Rete Tre prosegue il **Concorso lirico Maria** [redacted] due appuntamenti, uno alle 20,30 e un secondo alle 21,30.

LE ROY

un produit de BAUME & MERCIER
GENEVE
1830

CONCESSIONARI ESCLUSIVI PER IL PIEMONTE:

ACQUI TERME
IL NEGOZIETTO [redacted] CODUTI [redacted] Sdf
Via Garibaldi, 30

[redacted]
L. G. MARTINELLI [redacted] E. MARTINELLI
Corso Vitt. Emanuele, 22/C

ALESSANDRIA
COPPO GIAN PIERO
Via Dante, 69

ASTI
UTARI MARIO
Piazza S. Secondo, 21

BIELLA
PIVANO MARTINO
Via Italia, 42

CAMERI
BOVELIOS'POINT di BOVOLENTA E.
Via Cavour, 2

CASALE MONFERRATO
BAZZANI
Via Roma, 76

CHIVASSO
CENA di CENA [redacted] C. Snc
Via Torino, 41

[redacted]
RABINO
Corso Nizza, 10

DOMODOSSOLA
[redacted]
[redacted] Briona, [redacted]

INTRA
CLIVIO
Via Mameli, 163/165

[redacted]
PALVARINI [redacted] & C. Snc
Corso Cavour, [redacted]

MONDOVI'
ROSA MIRKO
Via S. Agostino, 17

NOVARA
BORRA LUIGI di DELLAVESA V.
Via Prina, 25

NOVI LIGURE
RIZZO
Viale [redacted] Salfi, 130

ORBASSANO
GIACOMETTO
Via Alfieri, [redacted]

TORINO
AGLIANI
Via Madama Cristina, 36/A

ALBERA
Via Pietro Micca, [redacted]

ARALDO DI SCANAVINO [redacted]
Via XX Settembre, 65

[redacted]TRUA
Via Roma, 78

BERTOLOTTI
Via Cernaia, 28

ERNESTO BOCCHINO Snc
Piazza Carlo Felice, 19

CLAPERO S.a.s. di CARLO & C.
Corso Vitt. Emanuele, 58

FAGNOLA Sdf
Via Garibaldi, 33

FRANCIOSO F.LLI
Corso G. Ces[redacted] 72

LAZZARI
Via Barletta, 47

LODOLI
Corso Belgio, 46

MACCARIO
Via Po, 14

[redacted]
[redacted] Nicola Fabrizi, 28

NEGRI
Via Nizza, 354

PALMERIO
Via Roma, [redacted]

[redacted]
Strada Mongreno, 13

RIGOLI
Via Chiesa della Salute, 17

[redacted] di ROSA CORRADO & C. [redacted]
Via Arsenale, 25

SCUERO di E. SCUERO & C. Snc
Via Cernaia, 2/C

[redacted]
[redacted] Capelli, 39

TIGLIERI
Corso Vitt. Emanuele, 100

TRUCCHI Gioielli [redacted]
Via Garibaldi, 5

URBINI
Via Lagrange, 31

VALENZA PO
BOGGIA LORENZO
Viale Repubblica, 4

VERCELLI
POMA
Via Caligra, 14

CONCESSIONARIO ESCLUSIVO PER LA VAL D'AOSTA:
AOSTA
[redacted] Eredi
Via De Tillier, [redacted]

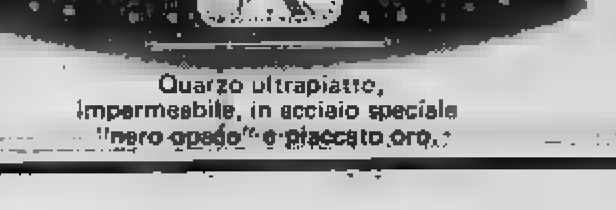

Quarzo ultrapiatto, impermeabile, in acciaio speciale "nero opaco" e placcato oro.

Modelli depositati

Raiuno

13,30 **Telegiornale**
14 — **Pronto Raffaella?**, l'ultima telefonata
14,05 [illegible] **strade della** [illegible] Capitan Uncino, telefilm — *Due poliziotti vengono chiamati da un industriale che ha ricevuto un misterioso pacchetto. I due imprudenti lo aprono e uno di loro perde una mano. Col soprannome di Capitan Uncino torna dopo un po' a prendere servizio deciso fra il resto anche a scoprire chi aveva spedito la bomba*
15 — **Speciale Parlamento**
15,30 [illegible] **grande pietà dei popoli:** Bruges a Santiago, documenti
16 — **Tre nipoti e [illegible] maggiordomo** [illegible] La ragazza migliore, telefilm
16,30 **Lunedì sport**, commenti ai fatti sportivi della domenica
17 — **Tg 1 flash**
17,05 **Gianni [illegible] in tournée**, musicale. Prima parte
18 — **Gli occhi degli altri**, documenti. Terza puntata — *In questa puntata vengono analizzati i motivi per cui i movimenti suscitati dalla contestazione del 1968 nel nostro Paese hanno [illegible] luogo a degenerazioni più gravi e forse più persistenti che in altre nazioni. Si tenta anche di valutare la portata del relativo riassestamento e del riequilibrio che sembrano aver preso corpo negli ultimissimi anni*
18,30 **Taxi:** Un gran telefono, telefilm
19 — [illegible] fatti, persone e personaggi presentati da Enrica Bonaccorti e Mino Damato
19,45 **Almanacco del giorno dopo**
20 — **Telegiornale**
FILM 20,30 **Bolero**, di Claude Lelouch, [illegible] Robert Hossein, Nicole Garcia, Geraldine Chaplin, James Caan, Macha Meril, Fanny Ardant. Francia drammatico 1981. Seconda parte — *In America Jack sposa Susan, mentre in Russia il giovanissimo Sergei diventa un grande ballerino. Alla fine tutti i protagonisti si ritrovano a Parigi per una grande serata di beneficenza in cui viene eseguito il famoso brano che dà il titolo al film*
22,15 **Telegiornale**
22,25 **Appuntamento al cinema**, i film che vedremo sul grande schermo
22,30 **Speciale Tg 1**
23,15 **Tg 1 notte**

Raidue

13 — **Tg 1 ore** [illegible]
13,30 **Capitol**, telefilm. Con Rory Calhoun, Carolyn Jones
14,15 **Tandem... in partenza**, notizie, curiosità, [illegible]
14,30 **Tg** [illegible]
15,35 **Tandem**, attualità, giochi, ospiti, videogames. Nel corso del programma: Parliamo, gioco a premi - **La Pimpa**, cartoni animati di Altan - **Folly Foot**, telefilm
17 — **Rhoda:** Gelosia di madre, telefilm
17,30 **Tg 2 flash**
17,35 **Vediamoci [illegible] Due**, cronaca, quiz, libri, cinema, teatro, moda e altre cose presentate [illegible] Dalla Chiesa
18,30 **Tg 2 sportsera**
18,40 **L'ispettore Derrick:** L'ora del killer, telefilm — *Derrick riceve una telefonata: il direttore di [illegible] di riposo per anziani è stato ucciso a colpi di pistola. Proprio quella mattina l'uomo [illegible] stato prosciolto per mancanza di indizi da [illegible] pesantissima accusa di triplice omicidio. Derrick in tribuna aveva notato come tutti gli ospiti della [illegible] casa avevano testimoniato in suo favore in modo poco convincente*
19,45 **Tg 2**
20,30 **Tg 2 spaziosette**, fatti e gente della settimana
21,25 **Millemilioni**, Città del Messico [illegible] canzoni e i balletti di Raffaella Carrà
22,25 **Tg 2 stasera**
22,35 **Uno più uno**, sceneggiato. Primo episodio: La giavanese. Con Ivana Monti, Orazio Orlando, Mariolina Bovo, Massimo Dapporto — *Lisa, protagonista del telefilm, incontra all'ambasciata indonesiana [illegible] principessa giavanese venuta in Italia per seguire un [illegible] Rimasta sola la giovane non [illegible] che fare, e lei la invita [illegible] casa sua. L'ospite però a lungo andare si mostra troppo invadente*
23,30 **Protestantesimo**
23,55 **Tg 2 stanotte**
24 — **Vivere la propria età**, l'infanzia nella memoria degli anziani

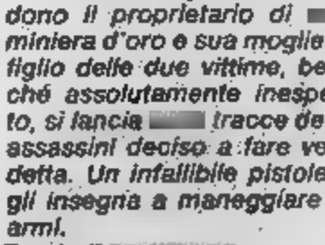

Raitre

16,10 **Calcio A e B**
18,25 **L'orecchiocchio**, quasi un quotidiano tutto di musica presentato da Antonella Consorti
19 — **Tg 3**
19,30 **Sport regione del lunedì**, settimanale a diffusione regio[illegible]
20,05 **Quello che ognuno dovrebbe sapere**, documenti. Sesta puntata: L'immunità verso le malattie infettive
20,30 **Comizi d'amore '80**, italiani allo specchio
21,35 **Tg 3**
21,45 [illegible] **del giardino italiano**, documenti. [illegible] puntata
22,15 **Il processo del lunedì**
23,20 **Tg 3**

Montecarlo

13 — **Allonzenfants**, giochi e premi
13,30 **Allonzenfants**, giochi e premi
13,30 **Les amours de [illegible] Epoque**, sceneggiato
14 — **Marcovaldo**, sceneggiato. Quarta puntata
15 — **Check Up**, medicina
16,15 **Cartoni** [illegible]
17,40 **L'orecchiocchio**, musicale
18,10 **La vita segretissima di Edgar Briggs**, telefilm
18,40 **Shopping**, guida agli acquisti presentata da Paola Protasi
18,50 **Telemenù**, [illegible] ricetta al giorno e utilissimi consigli di cucina presentati [illegible] Wilma [illegible] Angelis
19,15 [illegible] **flash - [illegible] meteorologico**
19,30 **Gli affari sono affari**, quiz
20 — **Pacific International Airport**, sceneggiato
20,30 **Te [illegible] lo l'America**, varietà. Con Beppe Grillo
FILM 21,45 [illegible] **squillo per l'ispettore Klute**, [illegible] Alan J. Pakula, con Jane Fonda, Donald Sutherland. Usa poliziesco 1971
23,25 **Jason [illegible] commando stellare**, telefilm
— **Notiziario - Oroscopo - Bollettino meteorologico**

il meglio sulla radio

UNO (FM 92, I)

13,30 [illegible] La musica giorno per giorno
15,03 [illegible] per tutti: **Ticket**
16 — **Il Paginone**. Rotocalco sonoro di attualità culturale ideato e condotto da Giuseppe Neri
17,30 **Radiouno Jazz '83**. Il blues jazzistico
18,05 **Dse. L'uomo e l'a[illegible]** Incendi boschivi
18,30 **Piccolo concerto** di Flaminia Rinonapoli
19,35 Audiobox: **Labyrinthus** di Pinotto Fava
— **Il mondo degli** [illegible]
20,30 **Fra storia e leggen[illegible]** Giuseppe Di Leva
21,25 **Cantanti di** [illegible]
21,35 **Parade** di Filippo Trecca
22 — **Stanotte la tua voce** con Romano Bracalini
23,05 **La telefonata**

DUE (FM 95,6)

12,45 Michele Gammino presenta **Discogame**. Premiata fabbrica di nuovi milionari attraverso un percorso-quiz in 5 tappe
15 — **Radiotabloid**. Quasi un rotocalco diretto da Manfredo Matteoli
16,32 In diretta da via Asia[illegible] Valerio Cappelli e Lucia Ferrari si incontrano, si affrontano e confrontano in **Due di pomeriggio**
18,32 **E poi diventò musica**
19,57 [illegible] **la sera... Un'ora [illegible] l'orchestra**
20,30 [illegible] Cattedrali di Uppsala e di Turku. In collegamento diretto internazionale **Stagione dei Concerti 1983/84**

TRE (FM98,2)

12 — **Pomeriggio musicale**. Opera, concerti, notizie e incontri e [illegible]m di Paolo Donati
15,30 **Un certo discorso** e [illegible]m di Pasquale Santoli
17,30 **Spazio Tre**. Musiche e attualità culturali
21,10 **Nuove Musiche**. Dal Festival Pontino [illegible]
21,35 **Fes[illegible] internazionale di Losanna** [illegible]
23 — **Il Jazz**. Improvvisazione e creatività nella musica

Italia1 (Antenna Nord)

Can. 58-41; 23-70-25

14 — **Cara Cara**, sceneggiato
14,45 **Febbre d'amore**, sceneggiato
15,30 **Aspettando domani**, sceneggiato
16,05 [illegible]
17,50 **Quella casa [illegible] prateria**, telefilm
18,50 **La donna bionica**, telefilm
20 — **I Puffi**, cartoni animati
20,30 **Ric e Gian folies**, varietà. Con Ric e Gian, Edwige Fenech. Prima puntata
22 — **New York New York**, telefilm
23 — **Samurai**, telefilm
[illegible] 24 — **Monica e il desiderio**, di Ingmar Bergman, [illegible] Harriet Andersson, Lars Ekborg. Svezia drammatico 1952 — *Delusa dalla [illegible] vita di commessa, Monica sogna un'evasione [illegible] fotoromanzo, e la realizza andando a vivere un'estate [illegible] un'isolotto con Harry. I due si sposano, ma lei capisce che la loro è stata solo una parentesi di illusione. Il matrimonio naufraga, ma a Harry rimane l'amore per la figlia nata dalla loro relazione*

Canale 5 Canali 61-32; 50-69-36

13,30 **Sentieri**, sceneggiato
14,30 **General Hospital**, sceneggiato
15,30 **Una vita da vivere**, sceneggiato
16,50 **Hazzard**, telefilm
18 — **Ralph**, telefilm
19 — **Jenny e Chachi**, telefilm
19,30 **Baretta**, telefilm
FILM 20,25 **Nevada Smith**, di Henry Hataway, con Steve McQueen, Karl Malden, Brian Keith, Janet Margoline. Usa western 1965 — *Tre rapinatori uccidono il proprietario di [illegible] miniera d'oro e sua moglie. Il figlio delle due vittime, benché assolutamente inesperto, si lancia [illegible] tracce degli assassini deciso a fare vendetta. Un infallibile pistolero gli insegna a maneggiare [illegible] armi.*
23,25 **Football** [illegible]
FILM 0,25 **Operazione Cicero**, di Joseph L. Mankiewicz, con Ja[illegible] Mason. Usa guerra [illegible] — *Il cameriere dell'ambasciata britannica ad Ankara vende segreti militari ai nazisti. Le [illegible] informazioni [illegible] preziosissime non sono prese sottogamba*

Retequattro (Telestudio)

Canali 24-45

14 — **Agua viva**, sceneggiato
FILM 14,50 **Il promontorio [illegible] paura**, [illegible] Jack Lee Thompson, con Gregory Peck, Polly Bergen. Usa drammatico 1962
16,20 **Ciao Ciao**, cartoni animati
17,20 **Dr. Slump**, cartoni animati
17,50 **Chips**, telefilm
18,50 **Dancin'Days**, sceneggiato
19,30 **La famiglia Bradford**, telefilm
FILM 20,30 **Appartamento al Plaza**, di Arthur Hiller, con Walter Matthau, Maureen Stapleton, Lee Grant, Jenny Sullivan. Usa commedia 1972 — *Tre storie ambientate in un lussuoso appartamento dell'Hotel Plaza di New York: [illegible] uomo [illegible] confessa [illegible] moglie [illegible] avere [illegible] relazione; un produttore conquista una donna conosciuta quindici [illegible] prima vantando le sue amicizie con i divi del cinema; [illegible] riccone è [illegible] presa con la figlia, in crisi subito dopo il matrimonio*
22,15 **Maurizio Costanzo show**, varietà
[illegible] — [illegible] **spettacolo**
FILM — Titolo non pervenuto in tempo utile

Eventuali errori e variazioni ai programmi sono causati dalla non tempestiva comunicazione delle emittenti

Svizzera R1 tv

14,45 **La famiglia Mayer**, telefilm
15,10 **Cuore**, cartoni animati
FILM 16,35 **Cognac**, con Tony Curtis. Usa commedia
18,50 **Obiettivo sport**
19,25 **George e Mildred**, telefilm
19,55 **Regionale**
21,35 **Replay**, settimanale sportivo
22,50 **tavola**
24 — **pirati**, avventur

Capodistria

14 — **aperto**
17,05 **TvScuola**
FILM 17,30 **L'amore è bello**, di Bruce Humberstone, con David Niven. G.B. commedia
19,30 **Punto d'incontro**. Settimanale del telegiornale
19,50 **Primavera**
20,30 **Il grande investigatore**, telefilm
21,55 **Prendiamoci un caffè**. Tra musicale
FILM 22,15 **Perversità**, di Mirò, con Ana Belen, Frederic De Pascal. Spagna sexy

Sesta Rete

Canale 36

14,30 **I ragazzi montagna di fuoco**, telefilm
15 — **Kid il monello West**, con Andrea Balestri. Italia, avventuroso
FILM 17 — **Fuga in paradiso**, con Ken Taylor. Usa, commedia
18,30 **I ragazzi della montagna fuoco**, telefilm
FILM 21 — **pietà uccidetelo**, con Andrée Nury. Usa, western
FILM 23 — **Gioco d'azzardo di un giova commissario**, con Andrée De Muht. Avventuroso

G. R. P. (Antenna 3)

Canali 66-42-20

FILM 14,45 **Codice tre emergenza assoluta**, Peter Yates, Raquel Welch, Bill Bosby, Harvey Keitel. Usa commedia 1976 — *Storie tragicomiche degli infermieri di una società di pronto soccorso*
16,30 **Cartoni an**
18 — **Codice Tre**, telefilm
19 — **Almanacco storico del Piemonte**
19,20 **La penso così**, rubrica
19,30 **Pagina speciale**, rubrica giornalistica
20 — **Godzilla**, cartoni animati
20,20 **Il momento verità**, rubrica condotta da Nantas Salvalaggio
FILM 21,30 **Un uomo chiamato Cavallo**, di Elliot Silverstein, con Richard Harris, Dome Judith Anderson. Usa avventuroso 1970 — *All'inizio dello scorso secolo un baronetto inglese viene catturato nel Montana dagli Sioux che lo trasformano in «cavallo da lavoro». L'uomo-Cavallo però dimostra di essere uomo e finisce per diventare il capo tribù*
23,30 In diretta dallo Studio 4: **Arte orientale**. Vendita promozionale di tappeti
0,45 **Dal giornali di oggi**
FILM 1 — **Oh! Calcutta**, di Guillaume Martin Aucoin, con Mark Dempsey, Patricia Hawkins. Usa musicale 1972 — *Sette episodi che narrano altrettante storie sessuali*
FILM 2,30 **Scipione l'Africano**, di Carmine Gallone, con Memo nassi, Francesca Braggiotti. rico 1937 — *La storia di Scipione che, divenuto console della Sicilia, organizza realizza spedizione contro Cartagine che lo porta a scontrarsi con Annibale sconfiggendolo Zama*
FILM 4 — **Sherlock Holmes la perla della morte**, con Rathbone. Gran Bretagna giallo 1945 — *Il celebre detective inglese questa volta non vuol credere alle supposizioni, che le danno come assassino una perla*
FILM 5,30 **Gianburrasca**, di Sergio Tofano, Mimmo Battaglia, Cesco Baseggio. Italia commedia 1956 — *Il personaggio del libro di nell'unica trasposizione cinematografica avuta negli anni. Si narra celebre storia del ragazzino turbolento, organiz della sommossa in collegio*

Quartarete

Canali 22-35; 23

14 — **Cartoni**
FILM 15 — **Abbasso la ricchezza!**, di Gennaro Righelli, con Anna Magnani, Vittorio Sica. Italia, commedia, 1946 — *Una truffavendola borsa nera. Accumula un bel gruzzolo, si mette vivere alla grande, si fa ingenuamente sfruttare e fine torna delusa al negozio*
17,30 **Mixage**
18,30 **Dr. Wedman**, telefilm
19 — **Il di Paul**, cartoni animati
19,35 **Rotociclo**, settimanale di ciclismo
20 — **Betty e Lilibit**, cartoni
20,30 **I**, sceneggiato
FILM 21,35 **sbandata**, Alfredo Malfatti, con Domenico Modugno, Eleonora Giorgi. Italia, sexy, 1974 — *Un emigrato che ha fatto fortuna America torna natia Sicilia dove s'invaghisce pepata nipotina che gli succhia un po' di dollari per prepararsi il corredo*
FILM 23,15 **Non aprite quella porta**, con Alan Danzinger, Marilyn Burns. Usa, orrore, 1974

Telecity

Canali 63-38-36

14,15 **Laura**, sceneggiato
15,15 **Cuore selvaggio**, sceneggiato
16,45 **Viva**, tv per ragazzi di cartoni animati King Arthur, Le fiabe di Andersen, Sally la Maga, Lupin III, L'uomo tigre
19,15
19,25 **L'incredibile Hulk**, telefilm
20,25 **Il momento della verità**, condotto da Nantas Salvalaggio
FILM 21,30 **Primo amore**, Dino Risi, con Ugo Tognazzi, Ornella Muti, commedia 1978 — *Un attore d'avanspettacolo abbandona le scene e si ritira in un ospizio per vecchi artisti. Qui si innamora della cameriera diciottenne*
23,10 **Tutto cinema**. Quotidiano informazione cinematografica
FILM 23,20 **Quell'ultimo ponte**, Richard Attenborough, con Laurence Olivier, Dirk garde, James Caan, Michael Caine. Olanda - G.B. - Usa guerra 1977 — *Nel 1944, gli alleati si preparano sfondare gli schieramente tedeschi ammassati lungo la linea della Ruhr*

Videogruppo

Canali 52-54; 57

FILM 14,30 **Romanzo d'amore**, di Duilio Coletti, con Daniella Darrieux, Rossano Brazzi. It. fr. drammatico — *Storia romanzata dell'amore fra la principessa ereditaria di Sassonia Il musicista Enrico Toselli. I due riescono a sposarsi, quando lui si ammala muore, non può stargli vicino perché scoppia guerra e impazzisce di dolore*
16 — **Grande Uau**, cartoni animati
17,30 **Calcio inglese**
19,30 **Il 30**
20 — **I piangono**, sceneggiato
FILM 20,30 **L'eroe strada**, di Carlo Borghesio, con Macario, Ve Carmi. Italia commedia — *Felice di nome e non di fatto, povero diavolo subisce ogni sorta maltrattamenti, da cui si salva sempre grazie all'intervento di un amico*
22,10 **La grande barriera**, telefilm
,35 **Il 30 minuti**
23 — **Auto settimana**
24 — **Film notte**

Quinta Rete

Canale 47

14 — **Il pirata**, telefilm
15 — **D... come donna**, rubrica
16,30 **I viaggi con l'avventura**, telefilm
17 — **Maya**, telefilm
18 — **ragazzi**, telefilm
18,30 **Surgeon**, telefilm
19 — **Victoria Hospital**, telefilm
20 — **Nelli**, cartoni animati
20,30 Campionato A: **Genoa - Torino**
22,15 **Monjiro, samurai solitario**, telefilm
FILM 23,15 **Così meravigliosa Greta**, con A. Frank. Francia, commedia, 1974 — *Greta, bellissima svedese, giunge Parigi e mette a predicare negli ambienti più corrotti la bellezza dell'amore*
FILM 0,45 **I sette diavoli del Tai-Kik**. Hong Kong, lotta orientale, 1973

Rete A

Canali 31-62-33

14,30 **Accendi un'amica special**
FILM 15 — **Chiamata per il morto**, di Sidney Lumet, J. G.B., giallo, 1966
17 — **Space games**. Giochi a premi e cartoni animati
19 — **Anche i ricchi piangono**, sceneggiato
19,30 **Due onesti fuorilegge**, telefilm
FILM 20,30 **Luci sull'asfalto**, Robert Parrish, con B. Crawford. Usa, poliziesco, 1951
23,30 **Aggiudicato!**

Tele Subalpina

Canale 46

FILM 13 — **Il fantasma di il bandito**, con John Ireland. Usa, avventuroso, 1950
14,45 **The bold ones**, telefilm
FILM 17,30 **Godot**, con Edwige Feuillère. Francia, drammatico,
19,45 **Cartoni animati**
FILM 20,30 **Selvaggio West**, di Francis D. Lyon. Usa, western, 1958
22,30 rubrica
FILM 23 — **Il di Soho**, con P. Vogel. Germania, giallo,

Videouno

Canali 53-39-26

14 — **New Scotland Yard**, telefilm
FILM 15,20 **Le Stanlio Ollio**. Usa,
FILM 16,25 **Sansone**, con Kirk Morris. Italia, storico, 1963
18,45 **Cartoni animati**
19,30 **Basket serie A**
20,30 Calcio A: **Sampdoria**
22,15 **Dentro la pagina**
FILM 22,20 **Dracula il vampiro**, Terence Fisher. Gran Bretagna, orrore, 1958

Primantenna

Canali 21-37

14 — **Cartoni animati**
14,30 **Il degli animali**, documentario
15 — **Il pomeriggio di Primantenna**
18,30 **Il carissimo Billy**, telefilm
20 — **S.O.S. polizia**, telefilm
FILM 20,30 **i boia muoiono**. Usa, poliziesco
22,15 **Hondo**, telefilm
23,30 **Il padre della** telefilm
0,10 **Buonanotte**

Telemalta

Canali 41-60-37

13 — **Telefilm**
16 — **Padre Brown**, telefilm
17 — **Papà gambalunga**. Italia, commedia musicale, 1955
18,30 **Blue Moon**, telefilm
21 — **Today news**
21,30 **Mickey Rooney**, telefilm
FILM 22 — **I figli di Mammasantissima**, con Pino Colizzi, Ornella Muti. Italia, commedia 1973
23,30 **Gemini Man**, telefilm
0,30 **I bucanieri**, telefilm

Studio Nord

Canali 21-56; 68

FILM 14,30 **La mano calda**, di Gerard Oury, con Franca Bettoja. Francia, drammatico, 1960
16,30 **Il supermaggiolino**, con Robert Mark. Usa, commedia 1973
18 — **Cartoni animati**
19,35 **Kodiak**, telefilm
FILM 20,30 **I volti paura**, di Mario Bava, Boris Karloff. Italia, orrore, 1963
22,30 **Le carte parlano**

Telecupole

Canali 64-57; 21

FILM 14,30 **Quel maledetto giorno d'inverno**, di Demofilo Fidani, Hunt Powers. Italia, western, 1970
16,30 **Pomeriggio in allegria**
16,30 **I della foresta**, telefilm
19 — **Il grande pescatore di Chiaravalle**
20,15 **Piemonte sport**
21,30 **Da qui all'eternità**, telefilm
FILM 22,30 **Uomini e cieli**, F De Robertis. Italia, drammatico 1943

Raiuno

10 — I ragazzi di Padre Tobia: Operazione esami di licenza, telefilm
11 —
11,55 Giorno di festa
12,15 Pronto Raffaella?, varietà
13,30 Telegiornale

FILM 14,05 Torna El Grinta, di Stuart Miller, con John Wayne, Katharine Hepburn, Anthony Zerbe. Usa western 1975. — *Rozzo e violento sceriffo va in cerca di un carico di esplosivo rubato da una gang. Lo accompagna un'anziana signora con cui finisce per simpatizzare nonostante il suo non facile carattere*

15,50 Cronache italiane, attualità
16,20 Marco, cartoni animati racconto Dagli Appennini alle Ande di Edmondo De Amicis
17 — Tg1 flash
17,05 Gennareniello, prosa. Con Luca De Filippo
18 — Tutti in piata nel Sesto Continente: Vivere di corallo, documentario
18,30 appuntamento sorpresa, telefilm
19 — fatti, persone e personaggi presentati da Enrica Bonaccorti e Mino Damato
19,45 Almanacco giorno dopo
20 — Telegiornale
20,30 sceneggiato. Con Anthony Hopkins, Morag Hood, Alan Doble. Nona e ultima puntata
21,55 Telegiornale
22,05 Questo - 1943 e tornl, a cura di Enzo Biagi. Nono episodio: La caduta degli dei. *I russi occupano Berlino e il sogno del nazismo s'infrange. Su questi avvenimenti ascoltiamo la testimonianza di Eugenio Dollmann che raccolse Hitler dopo l'attentato 1944: Il pilota dittatore racconta invece morte Goering*
23 — Fantasy, musica vedere
23,50 Tg1
23,55 specialistica, documenti

Raitre

15,10 La malaria: oggi ancora un pericolo, documenti
15,40 The greeks in New York, documenti
16,10 40 anni dopo - Immagini in nero, antologia Fascismo e Resistenza
18,25 L'orecchiocchio, quasi quotidiano tutto di musica presentato Antonella Consorti
19 — Tg3
19,30 Pellegrin che vai Roma, documenti
20,05 ognuno dovrebbe documenti. Settima puntata: Il cuore e la circolazione del sangue
20,30 3 sette, indagini sull'attualità politica, la cronaca, la cultura, lo spettacolo, svolte dalle redazioni del Tg3
21,30 Sagra umbra: Giuseppe Verdi, da Requiem. Orchestra e coro dell'Accademia Nazionale Santa Cecilia
23 — Tg3

il meglio nella radio

UNO (FM 92, 1)

13,30 Master. La musica giorno per giorno
15,03 Radiouno per tutti:
18 — Il Peginone. Rotocalco di attualità culturale ideato e condotto Giuseppe Neri
17,30 Radiouno jazz
18 —
18,30 quel Verdi Giuseppe, tu Carlo, 5ª puntata
19,35 Audiobox: Specus
20 — Il dell'Est europeo i secoli 1850-1915 di Carlo Di Stefano
21,03 La giostra, di Vittorio Roidi
21,35 Musica 4ª trasmissione
22,05 Stanotte la tua voce con Romano Bracalini

DUE (FM 95,6)

12,45 Michele Gammino presenta Discogara Premiata fabbrica nuovi milionari attraverso un percorso-quiz in cinque tappe
15 — Radiotabloid. Quasi un rotocalco diretto da Manfredo Matteoli
16,32 In diretta da via Asiago Valerio Cappelli e Lucia Ferrari si incontrano, si affrontano e confrontano in Due di pomeriggio
18,32 Le ore Il piano e il forte
19,50 Viene Un'ora per
21 — Radiodue jazz. Coordinato da Paolo Padula
21,30 Dalla Sala F Roma Paolo Taggi conduce Radiodue - Notte. Un programma d'intrattenimento in diretta

TRE (FM 98,2)

12 — Pomeriggio musicale. Opera, concerti, notizie e incontri a cura Paolo Donati
15,30 Un a cura di Pasquale Santoli
17,30 Spazio Tre. Musiche e attualità culturali
21,40 Festival internazionale
22,30 Fatti, documenti, persone I «L'eresia per eccesso» di Anna Foa e David Meghnagi
23 — Il Improvvisazione e creatività nella musica

Raidue

10 — di comicità, fisse stelle nascenti nei favolosi Anni Trenta: Andy Clyde in «Cannonata express» - Shirley Temple «Polly a Washington»

FILM 10,30 E' più che un cammello..., con Jean Gabin, Mariella Lotti. Italia commedia 1950. — *Commendatore si vede rifiutare l'ingresso in Paradiso una cattiva azione. Torna allora sulla terra con mezza giornata disposizione per riscattarsi*

12 — Che fai: mangi?, varietà
13 — Tg2 ore tredici
13,30 Capitol, telefilm. Con Carolyn Jones, Rory Calhourn. Ventisettesimo episodio
14,15 Tandem... In partenza, notizie, curiosità, sommario
14,30 Tg2
14,35 Tandem, attualità, giochi, ospiti, videogames. Nel corso del programma: Playtime, gioco a premi - La Pimpa, cartoni animati di Altan - Folly Foot, telefilm

FILM 15,55 Le spie vengono semifreddo, di Mario Bava, con Franco Franchi, Ciccio Ingrassia, Vincent Price, Laura Antonelli. Italia commedia 1966. — *Franco e Ciccio nell'Fbi lottano contro il solito scienziato pazzo e vincono pur finendo in campo di prigionia sovietico*

17,30 Tg2 flash
17,35 sul Due, cronaca, quiz, libri, cinema, teatro, moda e altre cose presentate Rita Dalla Chiesa
18,30 Tg2 sportsera
18,40 L'ispettore Derrick: Shock, telefilm. *Un medico di e accorge che stanno rubandogli l'automobile. Il ladro gli e lo uccide. Derrick riesce a risalire all'assassino, ma scopre anche qualcosa che non aveva sospettato*
19,45 Tg2

FILM 20,30 Week end a Zuydcoote, di Henri Verneuil, con Jean-Paul Belmondo, Catherine Spaak. Francia drammatico 1965. — *Nel giugno del sotto l'avanzata dei tedeschi le truppe inglesi e francesi cercano scampo imbarcandosi per l'Inghilterra. Uno sbandato tenta la fuga in tutti i modi assieme ad una ragazza a cui salvato la vita*

22,30 Tg2
22,40 Appuntamento cinema, i film che vedremo sul grande schermo
22,45 Tg2
23,40 Tg2 stanotte

Montecarlo

13 — Allonzenfants, gioco a premi
13,30 Les amours Belle Epoque sceneggiato
14 — Marcovaldo, sceneggiato
15 — Lo zoo folle, documentario
16,15 Cartoni animati
17,40 Orecchiocchio, musicale
18,10 segretissima Edgar Briggs, telefilm
18,40 Shopping, guida agli acquisti presentata da Paola Protasi
18,50 Telemenù, una ricetta al giorno e utilissimi consigli di cucina presentati da Wilma De Angelis
19,15 Notizie - teorologico
19,30 Gli affari, quiz
20 — Pacific International Airport, sceneggiato

FILM 20,30 classe operaia in paradiso, di Petri, con Gian Maria Volonté, Mariangela Melato. ia drammatico 1971 — *Operaio, campione di cottimo sente il peso del lavoro finché non perde dito in un incidente. Da quel momento si schiera dalla parte dei sindacati*

22,20 Pianeta moda
22,50 Settimo anno, varietà. Seconda puntata
— Notiziario - Oroscopo - Bollettino meteorologico

Italia1 (Antenna Nord)

Can. 58-41; 23-70-25

8,55 Cara Cara, sceneggiato
9,40 Febbre d'amore, sceneggiato

10,20 Paura d'amare, Philip Dunne, con Jean Simmons. Usa drammatico 1956

12 — Gli eroi di Hogan, telefilm
12,30 Vita da strega, telefilm
13 — Bim Bum Bam
14 — Cara Cara, sceneggiato
14,45 Febbre d'amore, sceneggiato
15,30 Aspettando il domani, neggiato
16,05 Bum
17,50 La nella prateria, telefilm
18,50 La donna bionica, telefilm
20 — I Puffi, cartoni animati

FILM 20,30 Eccezzzionale veramente, di Carlo Vanzina, con Diego Abatantuono. Italia dia — *Primo episodio tre in onda per tre sere consecutive.*

21,30 Magnum P. I., telefilm

FILM 23,— Stalag 17 - L'Inferno vivi, di Billy Wilderncon William Holden. Usa drammatico 1952

1 — Ironside, telefilm

Canale 5 Canali 61-32; 50-69-36

8,30 Buongiorno Italia, varietà
9 — Una da vivere, sceneggiato
10,30 Alice, telefilm
12 — Help!, giochi premi
12,30 Bis, quiz
13 — Il pranzo è servito, quiz
13,30 Sentieri, sceneggiato
14,30 General Hospital, sceneggiato
15,30 da vivere, sceneggiato
16,50 Hazzard, telefilm
18 — Ralph, telefilm
19 — Jenny e Chachi, telefilm
19,30 T. J. Hooker, telefilm
20,25 Dallas, telefilm

FILM 21,25 Ecco noi per esempio..., di Sergio Corbucci, con Adriano Celentano, Renato Pozzetto, Barbara Bach, Capucine Italia commedia 1977 — *Storie parallele di due amici, uno svitato fotografo sempre ricerca scoop che manca puntualmente poeta di provincia Milano cerca di fama e successo*

23,25

FILM 1,25 Inchiesta in prima pagina, di Clifford Odets, con Rita Hayworth, Gig Young. Usa drammatico 1944

Retequattro (Telestudio)

Canali 24-45

FILM 10,30 L'erba del vicino è sempre più verde, di Stanley Donen, con Cary Grant, Deborah Kerr, Robert Mitchum, Jean Simmons. Inghilterra com- ia 1960

12,15 casa nella prateria, telefilm
13,15 Padroncina Flo, sceneggiato
14 — Agua viva, sceneggiato

FILM 14,50 Fuoco nella stiva, Robert Parrish, con Rita Hayworth, Jack Lemmon, Robert Mitchum. Usa avventuroso 1957

16,20 Ciao Ciao, cartoni animati
17,20 Dr. Slump, cartoni animati
17,50 Chips, telefilm
18,50 Dancin'Days, sceneggiato
19,30 La famiglia Bradford, telefilm

F 20,30 Cantando sotto la pioggia, di Gene Kelly, Stanley Donen, con Gene Kelly, Donald O'Connor, Cyd Charisse, Debbie Reynolds. Usa musi- 1952 — *Con l'arrivo sonoro bisogna trasformare un film muto in film musicale. L'interprete principale però ha brutta voce occorre farla doppiare un'attricetta emergente molto più simpatica di lei.*

22,30 Vegas, telefilm
23,30 Abc sport

TIVU' DOMANI *tutti i programmi*

Eventuali errori e variazioni nei programmi sono causati dalla non tempestiva comunicazione delle emittenti

Svizzera R1 tv

14,15 **La famiglia Mayer**, telefilm
15,40 **Cuore**, cartoni animati
FILM 16,55 **La rosa di Bagdad**, lungometraggio d'animazione
16,50 **Il mondo in cui viviamo**, documentario
19,25 **George e Mildred**, telefilm
19,55 **Il Regi**[redacted]
20,40 **Olocausto** [redacted] **Parigi**, dal racconto di Roger Boussinot
22,15 **Orsa Maggiore**
23,10 **Martedì sport**
FILM 23,20 [redacted] **Ercole**, avventuroso

Capodistria

14 — **Confine aperto**. Trasmissione in lingua slovena
17,05 **Tv Scuola**
17,30 **Popi**, telefilm
18 — **Il grande investigatore**, telefilm
19,30 **Punto d'incontro**. Settimanale [redacted] telegiornale
19,50 **Primasera**
FILM 20,30 **Una missione pericolosa**, con Tomaaz Stocklinger, B. Brylaka. Drammatico
22,25 **Vetrina vacanze**
22,45 **Il ciclope**, sceneggiato

G. R. P. (Antenna 3) Canali 66-42-20

FILM 8 — **Sartana nella valle degli av**[redacted], [redacted] Roberto Mauri, con William Berger, Wide Preston. [redacted] western
FILM 9,45 Titolo non pervenuto in tempo utile
11,30 **Magnetoterapia Ronelor**, rubrica medica
13 — **Codice Tre**, telefilm
14 — **Laura**, sceneggiato
FILM 14,45 **Swarm**, di Irving Allen, con Michael Caine. Usa fantascienza 1978 — *Uno sciame di api assassine, provenienti dall'Africa* [redacted] *dal Brasile, sta spargendo* [redacted] *terrore* [redacted] *la morte in Texas. Uno scienziato e un entomologo studiano il fenomeno* [redacted] *alla fine trovano una soluzione*
16,30 **Cartoni animati**
18 — **Codice Tre**, telefilm
19 — **Almanacco storico del Piemonte**
19,20 [redacted] **con...**
19,30 **Pagina speciale**, rubrica giornalistica
20,20 [redacted] diretta dallo studio Uno: **Bingooo**, tomboione musicale [redacted] a premi condotto da Ren[redacted] Villa con [redacted] partecipazione di Mario e Pippo Santonastaso
0,45 **Dai giornali di oggi**
0,55 **La penso così**, rubrica
[redacted] 1 — **Sherlock Holmes e l'artiglio Scarlatto**, di Roy Neill, con [redacted] Rathbone, Nigel Bruce. Gran Bretagna giallo 1944 — *Ennesimo film della fortunata serie dedicata al compassato detective inglese e al suo ingenuo aiutante, diretto e interpretato dallo stesso regista e dagli stessi attori*
[redacted] 2,30 **Porca naja**, commedia
FILM 4 — **Erica...** [redacted] con Fernando Rey, S. Lyon. Italia erotico 1975 — *Una ragazza disponibile e disinibita gira* [redacted] *mondo in scooter ed* [redacted] *per circuire vecchio cieco molto ricco*
FILM 5,30 **The Viscount: furto alla banca mondiale**, di Maurice Cloche, [redacted] Mathews, Fernando Rey, Franco Fabrizi. Italia drammatico 1967 — *Lotta* [redacted] *due mafiosi per il possesso di un quantitativo di droga che si conclude* [redacted] *la morte di* [redacted] *e la prigione per l'altro.*

Videogruppo Canali 52-54; 57

14 — **Anche i** [redacted] **piangono**, sceneggiato
FILM 15 — **Senza pietà**, [redacted] Alberto Lattuada, [redacted] Carla Del Poggio, Pierre Claude. Italia drammatico 1948 — *Cercando il fratello, la giovane Angel fini*[redacted] *in un giro di contrabban*[redacted] *prostituzione dal quale un militare* [redacted] *colore americano tenta invano di strapparla*
16 — **Grande Uau**, cartoni animati
17,30 **Tempo di** [redacted]
18,50 **Agenzia 2**
19 — [redacted]
20 — **Anche i ricchi piangono**, sceneggiato
[redacted] 20,30 **Proiettile in** [redacted] John Farrow, con Jean Simmons, Rory Calhoun. Usa avventuroso 1954 — *In una zona desertica cade* [redacted] *elicottero con* [redacted] *bordo* [redacted] *sceriffo e il suo prigioniero. I due trovano riparo in* [redacted] *abitata da un ex professore e sua figlia che si innamora del prigioniero*
22,10 **La grande barriera**, telefilm
23 — **Auto della settimana**
23,45 **Primo piano**
24 — [redacted] **notte**

Sesta Rete Canale [redacted]

14,30 **I** [redacted] **della montagna di fuoco**, telefilm
[redacted] 15 — **Due soldi di felicità**, con [redacted]do Francioli. Italia commedia
[redacted] 17 — **10 bianchi uccisi da un piccolo indiano**, con Fabio Testi. [redacted] western
18,30 **I ragazzi della montagna** [redacted] **fuoco**, telefilm
FILM 21 — **Nozze di sangue**, con L[redacted] Ferida. Italia drammatico
FILM 23 — [redacted] **dei piaceri proibiti**, con Andrea Pau. Commedia sexy

Quartarete Canali 22-35; 23

14 — **Cartoni animati**
FILM 15 — [redacted] **bandito**, di Alberto Lattuada, con Anna Magnani, Amedeo Nazzari, Carla Del Poggio. Italia drammatico 1946 — *Reduce* [redacted] *prigionia in Germania uccide l'uomo che gli ha assassinato la sorella datasi alla prostituzione. Viene protetto da* [redacted] *mondana che è a capo di una banda*
17,30 **Mixage**
18,30 **Dr. Wedman**, telefilm
19 — **Il** [redacted] **mondo di Paul**, cartoni animati
19,35 **Rotocalco**, settimanale di ciclismo
20 — **Belfy e Lillibit**, cartoni animati
20,30 **Combat**, telefilm
FILM 21,35 [redacted] **dio** [redacted] **Dorian**, [redacted] Dallamano, con Helmut Berger, Margaret Lee. [redacted] drammatico 1970 — *Dal* [redacted] *di Oscar Wilde, la storia, con un pizzico d'erotismo in più,* [redacted] *Dorian, che spaventato dall'idea di invecchiare stipula* [redacted] *quadro che lo ritrae giovane e bello, uno strano e pericoloso patto*
FILM 0,30 **Cagliostro**, di Daniele Pettinari, con [redacted] Fehmiu, Curd Jurgens. Italia drammatico 1975

Telecity [redacted] 63-38-36

14,15 Laura, sceneggiato
16,45 **Viva**, spazio tv [redacted] ragazzi di cartoni animati: **King Arthur, Le** [redacted] **di** [redacted]**ndersen, Sally La Maga, Lupin III, L'uomo tigre**
19,15 [redacted]
19,25 **L'incredibile Hulk**, telefilm
FILM 20,25 **Swarm**, di Irving Allen, [redacted] Michael Caine. Usa fantascienza [redacted] — *Uno sciame di api assassine, provenienti dall'Africa* [redacted] *dal Brasile, sta spargendo il terrore e* [redacted] *morte in Texas. Uno scienziato e un entomologo studiano il fenomeno e alla* [redacted] *trovano una soluzione*
22,15 **Incontro internazionale** [redacted]
23,10 **Tutto** [redacted] Quotidiano di informazione cinematografica
FILM 23,20 **Sherlock Holmes e l'artigli**[redacted] **scarlatto**, di Roy Neill, con Basil Rathbone, Nigel Bruce. Gran Bretagna giallo. Segue Non Stop di film e telefilm fino alle ore 7.

Quinta Rete Canale 47

14 — [redacted] **pirata**, telefilm
FILM 15 — [redacted] **all'alba**, di Jules Dassin, [redacted] Mercouri, Assaf Dayan. Usa commedia 1970 — *Un'attrice russa nutre* [redacted] *amore morboso per il figlio per* [redacted] *quale sogna* [redacted] *avvenire glorioso come ballerino* [redacted] *musicista. Lui invece diventerà famoso come pilo*[redacted] *durante la seconda guerra mondiale*
16,30 **I** [redacted] **con l'avventura**, [redacted]film
17 — **I** [redacted] **Rookies**, telefilm
[redacted] — [redacted] **ai ragazzi**, telefilm
18,30 **Police Surgeon**, telefilm
19 — **Victoria Hospital**, telefilm
20 — **Little** [redacted], cartoni animati
20,30 **Bellamy**, telefilm
21,30 **Gran Bazar**
[redacted] 23,45 [redacted] **- Quando il sangue** [redacted] **bollente**, di J. Hencken, con G. Ardisson, Dagmar Lassander. [redacted] poliziesco, 1975
FILM 1,15 **La vergine di Samoa**, di Javier Seto, con James Philbrook, Seyna Sayn, Francisco Moran. Italia-Spagna [redacted]venturoso 1968

Rete A Canali 31-62-33

14,30 [redacted] **un'amica special**
FILM 15 — **La donna venduta**, di N. Ray, con Jane Russell, Cornel Wilde. Usa avventuroso 1956
17 — **Space games**. Giochi a premi e cartoni animati
19 — **Anche i ricchi piangono**, sceneggiato
19,30 **Gli sbandati**, telefilm
FILM 20,30 **Cinque poveri in automobile**, di Mario Mattoli, con A. Fabrizi, E. De Filippo, W. Chiari. Italia commedia 1952
23,30 **Aggiudicato!**

Tele Subalpina Canale 46

13 — [redacted] **animati**
[redacted] 15,15 **Gertrud**, Danimarca drammatico 1964
FILM 17,30 **Il fantasma di** [redacted] **il bandito**, con John Ireland. Usa avventuroso 1950
19,45 [redacted] **animati**
20 — **The bold ones**, telefilm
21,15 **La vita** [redacted] **Molière**, sceneggiato
22,30 **Primo piano**, rubrica
FILM 23 — **Godot**, con Edwige Feuillère. Francia drammatico 1958

Videouno Canali 53-39-26

13,30 Calcio serie A: **Juventus - Sampdoria**
FILM 15,15 **Dracula il vampiro**, [redacted] Terence Fisher. Gran Bretagna orrore 1958
17,15 [redacted] **grigio** [redacted] **ancora verde**, rubrica
19,45 **Cartoni animati**
20,15 **Skippy il canguro**, telefilm
20,45 [redacted] **di Penelope**, sceneggiato
FILM 22,25 **Gran Varietà**, [redacted] D. Paolella, con A. Sordi, V. De Sica. Ita[redacted] commedia 1953
24 — **Squadra d'emergenza**, tele[redacted]

Primantenna Canali 21-37

13,30 Calcio serie A: **Juventus - Sampdoria**
15 — **Cartoni animati**
15 — **I mostri**, telefilm
16 — **Le stelle su di noi**
19 — **Hockey** [redacted] **pista**
20 — **Il padre** [redacted] telefilm
FILM 20,30 [redacted] **pura** [redacted] Commedia
22,30 **Orson Welles Great**, telefilm
23 — Calcio serie C: [redacted] **- Cerretese**
24 — **Film** [redacted]

Telemalta Canali 41-60-37

13 — **Blue Monn**, telefilm
16 — **Padre Brown**, telefilm
17 — **Cartoni animati**
FILM 18,[redacted] **mazurka del ba**[redacted] **del**[redacted] **e del** [redacted] **fiorone**, [redacted] Ugo Tognazzi. Italia commedia
20 — **I bucanieri**, telefilm
20,30 **Mickey Rooney**, telefilm
21 — **Today news**
22,15 **Parliamone insieme**, rubrica
FILM 23,15 **Avventura a Montecarlo**. Italia commedia 1970

Studio Nord Canali 21-56; [redacted]

FILM 14 — **Giulio** [redacted] **contro i pirati**, di S. Grieco, con Gordon Mitchell. Italia avventuroso
FILM 16,30 **La mano calda**, di Gerard Oury, con Franca Bettoja. Francia drammatico 1960
18 — **Cartoni animati**
19,35 **Kronos**, telefilm
FILM 20,30 **Dudino** [redacted] con Robert Mark. Usa commedia 1973
FILM 22,30 **I tre volti della paura**, [redacted] Mario Bava, con Boris [redacted] Italia orrore 1963

Telecupole Canali 64-57; 21

13 — [redacted] **qui all'eternità**, telefilm
14 — **I** [redacted] **foresta**, tele[redacted]
15 — **Motori non stop**, rubrica
16,30 [redacted]
18,30 **Alta marea**, telefilm
19 — [redacted] **Cincinnati**, telefilm
20,15 **Angie**, telefilm
21 — **Telerin** [redacted] **pummarola**, spettacolo
[redacted] 0,40 Notturno con il Thrilling: **Arti**[redacted]. Giallo

STAMPA SERA

CRITICA		PUBBLICO	
Capolavoro	★★★★★	Eccezionale	●●●●●
Ottimo	★★★★	Successo	●●●●
Favorevole	★★★	Consensi	●●●
Discusso	★★	Discordi	●●
Mediocre	★	Scarso	●

PRIME VISIONI

Ambrosio c. Vitt. Emanuele 52, Tel. 547.007, Lire 5000 — **Staying Alive**, di Sylvester Stallone, [redacted] John Travolta, Cinthia Rhodes, Finola Hughes (Usa-Colori) — Tony Manero, dopo la febbre [redacted] sabato sera, fa carriera nel mondo dello spettacolo. Non vietato [redacted]
15,10; 17; 18,50; 20,25; 22,25 ★★/●●●●

Arlecchino c. Sommeiller 22, Tel. 597.190, Lire 5000 — **Acqua e sapone**, di e con Carlo Verdone, Natasha Hovey, Florinda Bolkan (Italia-Colori) — Le «vacanze romane» di una giovanissima indossatrice e del suo precettore. Non viet. Commedia
14,50; 16,50; 18,45; 20,30; 22,30 ★★★/●●●●

Augustus p. C.L.N. 248, Tel. 538.714 — CHIUSO PER LAVORI

Capitol v. S. Dalmazzo 24, Tel. 540.605, Lire 5000 — **Mary Poppins**, di Walt Disney, con Julie Andrews, Dick [redacted] Dyke (Usa-Colori) — La meravigliosa avventura di una governante capace di volare e dei suoi piccoli amici. Non vietato Musicale
14,30; 17,20; 19,45; 22,20 [redacted] 64

Charlie Chaplin 1 v. Garibaldi 32/E, Tel. 545.245, Lire 5000 — [redacted], di Lewis John Carlino, con Rob Lowe, Jac[redacted]ne Bisset (Usa-Colori) — Un ventenne scopre che l'[redacted] migliore amico è [redacted] adorata mamma. Vietato anni [redacted]
Or.: 14,45; 16,45; 18,45 (L. 4000 rid. 2000); 20,45; 22,45 (L.5000 rid. 3000) ★★/●●

Charlie Chaplin 2 v. Garibaldi 32/E, Tel. 545.245, Lire 5000 — **Zelig**, di Woody Allen, [redacted] Woody Allen, Mia Farrow (Usa-b. nero) — La storia di un uomo afflitto da camaleontismo è l'occasione per un'accusa al conformismo. Non vietato Or. 14,40; 16,10; 17,50; 19,30; (L. 4000 rid. 2000); 21,10; 22,50 (L.5000 rid. 3000) Commedia ★★★★★/●●●

Centrale D'ESSAI v. C. Alberto 27, Tel. 540.110, Lire 5000 — **Frances**, di Graeme Clifford, con Jessica Lange, Sam Shepard, Kim Stanley (Usa-Colori) - Nella vivida interpretazione di Jessica Lange (Nomination al premio Oscar 1983) la drammatica e violenta storia di un'attrice. Non vietato.
15; 17,30; 20; 22,30 ★★/●●●

Cristallo v. Golfo 5, Tel. 650.71.90, Lire 5000 — **Il petomane**, di Pasquale Festa Campanile, con Ugo Tognazzi, Mariangela Melato, Vittorio Caprioli (Italia-Colori) — Biografia di un noto artista di varietà del primo [redacted] afflitto da una curiosa anomalia. Non vietato. Commedia
14,30; 16,30; 18,30; 20,30; 22,30 Prima visione

Doria v. [redacted] — CHIUSO PER LAVORI

Eliseo Grande p. Sabotino, Tel. 447.5241, L. 4000/5000 — **I ragazzi della 56ª strada**, di Francis [redacted] Coppola, con C. Thomas Howell, Matt Dillon, Diana Lane (Usa-Colori) — L'ultima opera del regista del «Padrino» e di «Apocalypse Now», con le vicende di alcuni giovani. Viet. 14. Drammatico
16,30; 18; 19,30; 21; 22,30. Oggi la prima

Eliseo Blu p. Sabotino, Tel. 447.5241, L. [redacted] — **Scherzo**, di Lina Wertmüller, con U. Tognazzi, P. Degli Esposti, E. Jannacci, G. Moschin (Ital.-Col.) — Intorno ad onorevole, rimasto ermeticamente chiuso in auto, varia serie di strani personaggi e grottesche situazioni. Non vietato Commedia
16,05; 18,10; 20,15; 22,20 ★★★/●●●

Eliseo Rosso p. Sabotino, Tel. 447.5241, L. 4000/5000 — **Class**, di Lewis John Carlino, con Rob Lowe, Jacqueline Bisset (Usa-Colori) — Un ventenne scopre che l'amante del suo migliore amico è la sua adorata mamma. Vietato anni 14 Commedia
Orario: 16,30; 18,20; 20,30; 22,30 ★★/●●

Gioiello v. C. Colombo 31, Tel. 500.768, Lire 5000 — **All'ultimo respiro**, di Jim Mc Bride, con R. Gere, V. Kaprisky (Usa-col. 1983) — Nel rifacimento dell'«A bout de souffle» godardiano, un bandito innamorato di una studentessa muore per un bel gesto. Viet. 18. Comm. dramm. Or.: 16,40; 18,40; (L. 4000 rid. 2000). 20,40; 22,40 ★★★/●●●●

Ideal [redacted] Tel. 541.522, Lire 5000 — **WarGames**, di John Badham, con Matthew Broderick, Dabney Coleman, John Wood (Usa-Colori) — Ragazzino appassionato di calcolatori, riesce ad entrare nel sistema del Pentagono e per poco non scatena una guerra. Non viet. Fantascienza
16,15; 18,20; 20,20; 22,30 ★★★★/●●●●●

Lilliput v. XX Settem. 18 bis, Tel. 537.100 — CHIUSO PER LAVORI

Lux Gall. S. Federico, Tel. [redacted] — **James Bond 007 Octopussy, operazione piovra**, di John Barry, con R. Moore, M. Adams, L. Jourdan, K. Bedi, V. Amhithaj (Gran Bretagna-Colori) — Ultima strabiliante avventura del super agente con licenza d'uccidere. N. viet. Avventuroso
15,15; 17,40; 20,05; 22,25 ★★/●●●●

Nazionale [redacted] — **I ragazzi della 56ª strada**, di Francis Ford Coppola, con C. Thomas Howell, Matt Dillon, Diana Lane (Usa-Colori) — L'ultima opera del regista del «Padrino» e di «Apocalypse Now», con le vicende di alcuni giovani. Viet. 14. Drammatico
15; 16,50; 18,40; 20,30; 22,30 Oggi la prima

Olimpia v. Arsenale 31, Tel. 532.448, Lire 4500 — **Flashdance**, di Adrian Lyne, con Jennifer Beals, Michael Noury (Usa-Colori) — Giovane saldatrice in un cantiere di Pittsburgh balla di sera in un localaccio e alla fine si iscrive all'Accademia.
Non vietato Musicale
16,10; 17; 18,50; 20,40; 22,30 ★★★/●●●●●

Reposi v. XX Settembre, Tel. 531.400, Lire 5000 — **Flashdance**, di Adrian Lyne, con Jennifer Beals, Michael Noury (Usa-Colori) — Giovane saldatrice [redacted] un cantiere di Pittsburgh balla di sera in un localaccio e alla fine [redacted] iscrive all'Accademia.
Non vietato Musicale
15,10; 17; 18,50; 20,40; 22,30 ★★★/●●●●●

Romano Galleria Subalpina, Tel. 548.146 — [redacted] LAVORI

Studio Ritz [redacted] Tel. 830.521, Lire 4500 — **Un anno vissuto pericolosamente**, di Peter Weir, con Mel Gibson, Sigourney Weaver (Australia-Usa-Col.) — Nel 1965, un giovane e ambizioso reporter sbarca in Indonesia alla ricerca di uno scoop. Non vietato Avventuroso
16; 18,10; 20,20; 22,30 ★★★/●●●

Vittoria v. Roma 356, Tel. [redacted], Lire [redacted] — **Turbo Time**, di James Davis, riprese filmate di Antonio Climati (Usa-Colori) — Automobili e motociclette «turbo», diventano protagoniste esclusive di un film dedicato tutto a loro. Non viet. Avventuroso
15; 17,10; 19; 20,50; 22,40 Oggi la prima

PROSEGUIMENTI

Ambra v. C. Salvio 17, Tel. 297.197, [redacted] — **I piloti più pazzi del mondo**, con Peter Steiner, Ericha Kleiber (Usa-Colori) — Tragicomiche avventure di un aereo pieno di passeggeri alla mercè di un gruppo di piloti pazzi ed estrosi. Non vietato. Commedia
20; 22,30 Prima visione

[redacted] c. Pr. Oddone 31, Tel. [redacted] — CHIUSO [redacted] FERIE

Faro v. Po 30, Tel. 832.214, Lire 3000 — **Al bar dello sport**, di Francesco Massaro, con Lino Banfi, Jerry Calà, Mara Venier, Pio Angeletti (Italia-Colori) — Interamente girato a Torino, la storia di un «tredicista» nei guai per salvare la vincita. Non vietato Commedia
16; 17,35; 19,15; 20,50; 22,30 ★/●●●

La Perla c. De Gasperi 38, Tel. 594.781 — CHIUSO PER LAVORI

Massaua p. Massaua 9, Tel. 795.803, L. [redacted] 3000 — **Un jeans e una maglietta**, di Mariano Laurenti, con Roberta Olivieri, G. Villa, Bombolo, E. Cannavale (Italia-Colori) — Altre avventure sentimentali, con consueta scoperta del sesso, di una coppia di adolescenti. Non viet. Commedia
20,45; 22,30 Non recen.

TEATRI

ALFIERI (535.440): ore 21 unica serata il samba travolgente di «Jorge Ben» con la scatenata Banda do Zé'Pretinho. Prev. cassa teatro.
ALFIERI - T. STABILE: stasera riposo. Domani ore 20,30 Carla Gravina in La gatta sul tetto che scotta di T. Williams, con Mario Carotenuto. Regia di Giancarlo Sbragia. Spett. in abbon. Tel. 557.6246 - 535.440.
CARIGNANO: stasera riposo. Domani ore 21 Gastone Moschin in Sior Todero brontolon di Goldoni, con Maddalena Crippa. Regia Antonio Calenda. Comp. Teatro d'Arte. Tel. 557.6246.
GOBETTI: questa sera riposo. Domani ore 21 Gipo in Daspërmi. Tel. 544.562.
NUOVO - SALA VALENTINO: questa sera ore 21,15 R. De Vita in Secondo me... il teatro, regia di S. Ariotti. Tel. 655.552.

ADUA - IL GRUPPO DELLA ROCCA: prosegue campagna abbonamenti Stagione '83/84; 6 spettacoli a scelta: biglietteria Adua, ore 17-19,30. Tel. 274.3276 e via Roma 49, ore 9-19, tel. 557.6246 - 544.562.
AL VECCHIO PO - Jazz Ballet. Corsi con Adriana Cava. Tel. 839.7502.
CABARET VOLTAIRE - PROGETTO TOREAT: Stagione Teatrale 83-84: campagna abbonamenti «Pool dell'avanguardia» L. 30.000 (ridotto studenti 20.000) per 50 spettacoli dell'intera stagione. Tel. 516.048.
COLOSSEO: si prenota per lo spettacolo di Jerry Lewis. Inf. tel. 651.034.
ERBA: Danza Contemporanea con Carla Perotti. Inf. tel. 690.467 - 655.552.
GIANDUJA-MARIONETTE LUPI: Spettacoli e visite al Museo. Inf. tel. 530.238.
PUNTO FISSO: Teatro, movimento, mimo, di F. Cardellino - Tecnica Lecoq - dal 8-11. Corso di I volta alla sett. Iscr. ore 15-19 (Massena 43, tel. 582.209).
TEATRO DLE' MASNA': PROPOSTE PER LE SCUOLE. Spettacoli di marionette, burattini, balletti. Segreteria: 15,30-20 tel. 878.373.

RITROVI

BELLE ARTI: 15,30-21 ballo liscio; [redacted] 21 riposo.
CLUB 84: ore 21 danze.
DU PARC: ore 21 Nuccio Nicosia.
FORTINO: ore 15,30 ingresso libero.
LE ROI: ore 21 Bal Musette.
NUOVO PRINCIPE: ore 15,30 N. Nicosia.
TROCADERO: 21 Antro del Mago.

IL QUADRATO - PIANO BAR (v. Ornato 6 bis ang. c. Casale 36, tel. 873.572).
SAN GIORGIO - Valentino - Ristorante Danze: orch. Dino Novara.

GALLERIE E MUSEI

[redacted] (Bogino 17): [redacted] Stefani.
ARTECENTRO - QUAGLINO: De Paolis.
ARTE CLUB (Brofferio 3): Garimoldi.
ARTE 121 (Nizza 121): Dino Alberti.
DAVICO: personale Fernando Eandi.
IL QUADRATO (Golfo 2): Collettiva Maestri piemontesi.
L'ARIETE - Chivasso (tel. 910.1434): personale di Tino Aime.

Una voce per la Callas

MONICA TAGLIASACCHI, MEZZOSOPRANO TORINESE DI VENTICINQUE ANNI, DIPLOMATA AL CONSERVATORIO GIUSEPPE VERDI, PARTECIPA AL CONCORSO «MARIA CALLAS» CHE LA RAI ORGANIZZA E METTE IN ONDA GIOVEDI' PROSSIMO IN DIRETTA

LA ROCCA (via M. Vittoria angolo [redacted] della Rocca): Affiches originali.
LOBANO - PINEROLO: M. Baretta.
PRISMA - Cuneo: Collettiva 800-900.

ASSOCIAZIONE PIEMONTESE GALLERIE ARTE MODERNA

ACCADEMIA: Giovanni Pacor.
BERMAN: Masaniello Luschi.
CAVOUR - Moncalieri: Dario Biancardi.
FOGLIATO (Mazzini 9): Pittori dell'800.
GISSI (p. Solferino 2, tel. 534.473): Protagonisti italiani del XX secolo.
LA GIOSTRA - Asti: Guido Tutelli.
LA PARISINA: L. Carluccio, disegni.
LE IMMAGINI: Arte contemporanea.
NARCISO (p. C. Felice, 18): disegni di prigionia di Luigi Carluccio.

PIRRA (c. Cairoli 32): dal 5 novembre Mostra [redacted]ica Edgardo Corbelli e presentazione della Monografia «Cinquanta anni di pittura» 860 riproduzioni a colori. Testi di Arpino, Caballo, Toussaint, Mistrangelo.
VIOTTI: Rosanna Musotto Piazza.

MUSEO NAZIONALE DEL CINEMA (Palazzo Chiablese): oggi chiuso.
MUSEO DELLA MARIONETTA (Teatro Gianduja, via S. Teresa 5, tel. 530.238): ore 10-12; 15-18.

ALTRE VISIONI

CONTINENTAL (via Nizza 348, tel. 697.068): OGGI CHIUSO. Domani: Al bar dello sport
FORTINO (via Cigna 47, telefono 486.560): Pink Floyd the wall, di Alan Parker. Viet. 14 ore 20,15; 22,20 Musicale
NUOVO [redacted] (via Venaria 8, telefono 749.23.62): CHIUSO

CROCETTA - S. RITA - [redacted]

ADRIANO (v. Sacchi 65, telefono 587.716): Attila flagello [redacted] Dio, con Diego Abatantuono. Ap. 17,30 [redacted]

AGNELLI (via P. Sarpi, 117, telef. 612.136): OGGI CHIUSO. Domani: Pari e dispari, con [redacted] Spencer, T. Hill Avventuroso

[redacted] FRANCIA

ZETA [redacted] (via Cibrario 88, telefono 749.2907): The blues brothers, [redacted] J. Landis, con J. Belushi. Ore: 20; 22,30. Musicale

[redacted] VANCHIGLIA - BORGO PO

SELENE (corso Belgio 53, telefono 874.171): Vedi Luci Rosse

ZONA [redacted] - LINGOTTO

CUORE* (Via Nizza 56, telefono 687.668) La collina dei conigli. Ore 19,30; 22,16. Disegni animati

[redacted] CENTRO

[redacted] MOVIE [redacted] (via Principe Amedeo 5/L, tel. 544.077): Cinema Indiano, personale di Mrinal Sen: E l'alba trascorre tranquilla (Ekdin Pratidin, versione originale con sottotitoli francesi) ore 18,30; L'uomo con la scure (Parashuram, versione originale [redacted] sottotitoli inglesi) ore 20,30 e 22,30 (traduzione simultanea in italiano ore 20,30). Ingresso soci Rassegna

LUCI ROSSE

METROPOL (via Principe Tommaso 6, telefono 650.5470): Lea, con Marina Frajese, Laura Levi. Ap. 14,30 ult. 22,30

MAFFEI (via Principe Tommaso 5, telefono 655.334): Franesia bagnata (AmericanHard), con Jamie Gilis. Ap. 14,30; 22,30
ORFEO (piazza Carlina, telef. 839.6701): Chiuso per lavori - I programmi «Naskira Club» proseguono al Cinema Principe
REGINA (corso Regina Margherita 123, telefono 530.885): Chiuso per lavori.
[redacted] **BLUE** (via [redacted]an Donato 40, telefono 487.765): Incontri carnali super proibiti, con Georgina Spelvin, Samantha Fox. Ap. 15; ult. 22,30. L. 2500
VITTORIO VENETO (piazza Vittorio Veneto 5, telefono 871.642): La provinciale e lezione di sesso. Ap. 15, ult. 22,30

PRINCIPE (via [redacted]rincipi d'Acaja 45, telefono 749.6951): [redacted]manda bay night, di Harold Lime, con Veronica Hard, Jamanthe Fox (Super Prod. Usa). Novità assoluta, ore 15; ult. 22,30
TORINO (via Buozzi 6, telefono 530.353): Madame Helene, (new hard 83) con Isabelle Brell. Ap. 14,30 ult. 22,30
MILANO DOPPIA LUCE ROSSA (via Milano 8, tel. 530.255): Erotic Super Sex. Novità Usa). No stop dalle 10 alle 22,30
ALEXANDRA (via Sacchi 18, tel. 511.293): Il mondo erotico di Olivia, con Marcelle Quiet. Or. 14,05; 15,45; 17,25; 19,05; 20,45; 22,30

SPEZIA (via Nizza 170, tel. 696.3617): Taboo, di Kiry Stevens, con Kay Parker. Novità Usa. Ap. 15, ult. 22,30
CINECLUB (via Fratelli Calandra 15, tel. 831.662): Dalle 14,30 alle 24 continuato Der Jung feru stich. Novità assoluta. Ingresso riservato ai soci
SELENE (corso Belgio 53, telefono 874.171): Perversion (S.P.K. hard). Ap. 15; ult. 22
MAIOR (largo Giulio Cesare 105, telefono 287.974): CHIUSO [redacted] LAVORI

FUORI CITTA'

CIRIE'
ITALIA: Al bar dello sport, Jerry Calà, Lino Banfi. Techn. Non viet.

CUORGNE'
PERONA: Agente 007 Octopussy - Operazione piovra.
MARGHERITA: Porky's 2 il giorno do[...]

MONTANARO
VITTORIA: Ragazze superse[...] V. 18.

NICHELINO
SUPERGA: Recluta e seduttori.

PINEROLO
ITALIA: Flashdance.
NUOVO: Turbotime.
RITZ: Zelig.

PIOSSASCO
S. GIORGIO: Blaber.

SUSA
CENISIO: Due ore meno un quarto avanti Cristo.

[redacted]
[redacted] Una Magnum per McQuade.

Caselle, padre e figlio asfissiati dalla stufa mentre guardano la tv

● [illegible] — Un anziano pensionato ed il figlio sono morti ieri sera a Caselle a causa delle esalazioni di gas, probabilmente di una stufetta che si è spenta mentre i due uomini guardavano la televisione. La scoperta è stata fatta questa mattina da un vicino di casa che ha sentito il forte odore di gas proveniente [illegible] dalla famiglia Reteuna, in via Puccini 6. L'uomo ha dato l'allarme. E' stata aperta la porta ed all'interno i carabinieri hanno trovato padre e figlio — quest'ultimo di 25 anni — riversi in terra, con la luce della cucina ed il televisore accesi. La moglie in questi giorni era assente, perché pare che fosse momentaneamente in visita ad alcuni parenti ad Usseglio.

LUNEDI' 31 OTTOBRE - 115 - NUMERO 299

Lunedì 31 Ottobre 1983

STAMPA SERA

[illegible] - TORINO, VIA MARENCO [illegible] - TEL. (011) [illegible] - [illegible] IN ABBON. POSTALE (GRUPPO 1/70) - LIRE 500 (ARRETRATI IL DOPPIO)

Delicato, giovane, profumato, Sauvignon Crémant SELEZIONE CINZANO GRANDI VINI Il piacere nuovo delle spumante a tavola.

Grenada restituisce i cubani

● L'AVANA — Una fonte cubana, che ha chiesto di non venire menzionata, ha detto che un primo gruppo di salme di caduti e di feriti dovrebbe essere rimpatriato oggi da Grenada, l'isola invasa dalle truppe americane. Il trasporto avviene con un aereo noleggiato dalla Croce rossa internazionale dopo la mediazione di Colombia e Spagna.

● A PAGINA 8

L'Argentina torna alla democrazia: quasi definitivi i risultati

PERONISTI BATTUTI VINCONO I RADICALI

■ [illegible] — Alle 8 di [illegible] (ora italiana) è stato annunciato ufficialmente lo scrutinio [illegible] elezioni generali di ieri in Argentina è [illegible] è sospeso e riprenderà alle [illegible] locali (13 ora italiana).

Il successo riportato su scala nazionale dall'Unione [illegible] sin [illegible] politiche [illegible] ieri in Argentina ha assunto proporzioni [illegible] più [illegible] a [illegible] federale Alfonsin ha ottenuto il 64 per cento dei voti contro il 27 per cento appena del suo avversario diretto, l'esponente giustizialista Luder.

Ed ecco i dati [illegible] a [illegible] di 69.572 [illegible]. Elezioni presidenziali:
Ucr (Alfonsin) 6.155.239 voti, 53%
Pj (Luder) 4.565.991, [illegible]
Pi (Alende) 276.024, 2%
Mid (Frigerio) 138.748, 1%.
Af (Manrique) 48.174, —
Deputati:
Ucr 5.634.342 voti, [illegible]
Pj 4.327.598, 37%
Pi 332.782, 3%
Mid 173.272, 1%
[illegible] —

(Le [illegible] Ucr = radicali; Pj = peronisti; Pi = partito intransigente; [illegible] movimento dell'integrazione e sviluppo; Af = alleanza federale).

IL LEADER RADICALE RAUL ALFONSIN

Forse mille i morti in Turchia

SUL TERRITORIO [illegible] GIÀ COMPLETAMENTE DISTRUTTI

● ANKARA — Alle prime luci dell'alba le squadre di soccorso [illegible] raggiunto [illegible] sperduti villaggi [illegible] Turchia [illegible] rasi [illegible] suolo [illegible] spaventoso [illegible] di [illegible] mattina. Con il procedere delle operazioni [illegible] di scavo tra le macerie [illegible] abitazioni crollate si fa più pesante, nella tremenda logica di questi eventi naturali, il bilancio del sisma. I morti sinora accertati sono 813; [illegible] solo villaggio di Koyunren, che [illegible] stato l'epicentro del movimento sismico, sono già [illegible] recuperati i corpi senza vita di [illegible] persone. Le zone maggiormente colpite sono quelle [illegible] Narman, Horasan, Pasinler [illegible] Sarikamis situate nelle province orientali [illegible] Erzurum e Kars. I villaggi compresi in questa fascia a ridosso del confine iraniano e sovietico completamente rasi al suolo sono almeno cinquanta.

Ad Erzurum, dove è stato istallato il quartier generale dei soccorritori, le autorità non hanno ancora aggiornato il bilancio ufficiale provvisorio reso noto [illegible] dall'esercito [illegible] che segnala [illegible] morti; si teme però che le vittime possano [illegible] più di [illegible] migliaio, mentre i feriti accertati sono 427, parecchi dei quali in gravi condizioni.

Intanto fra i monti le squadre di soccorso operano in condizioni così difficili [illegible] ancora non sono riuscite a raggiungere alcuni villaggi (oltre una decina) rimasti isolati [illegible] quando, ieri mattina, il sisma ha sconvolto [illegible] regione.

Città di Torino

Corsi di orientamento musicale a tipo bandistico [illegible] quartieri

Org[illegible] dagli [illegible] al [illegible]tramento e alla Gioventù del Comune di Torino, con il patrocinio della Regione Piemonte, Assessorato [illegible]struzione ed in collaborazione con l'Anbima (Associazione Nazionale Bande Italiane Musicali Autonome), si riaprono i 12 Centri musicali permanenti istituiti nell'anno 1982 e destinati alla formazione di Corpi Bandistici Circoscrizionali.

Possono iscriversi ai Corsi cittadini di ambo i sessi dai 10 anni in su, anche se già avviati allo studio della musica e di uno strumento a fiato o a percussione; gli allievi che hanno frequentato l'anno scolastico 1982/'83 passano automaticamente al 2° anno.

I Corsi inizieranno il 14 novembre e le lezioni saranno due alla settimana. Gli allievi potranno scegliere una delle seguenti fasce orarie:

— dalle ore 16 alle ore 16,45
— dalle ore 17 alle ore 17,45
— dalle ore 18 alle ore 18,45
— dalle ore 19 alle ore 19,45

L'insegnam[illegible] (oltre alla teoria e solfeggio) concerne i seguenti strumenti: flauto - oboè - clarinetto - fagotto - sassofono - tromba - trombone - [illegible] - flicorni - tuba e percussioni.

Le iscrizioni si ricevono tutti i giorni (escluso il sabato) dalle ore 8,30 alle ore 12 e dalle ore [illegible] alle ore 16 presso le Segreterie delle seguenti Circoscrizioni:

Quartiere 2 - Via Campana, 28
Quartiere 6 - Via Saccarelli, 18
Quartiere 7 - Corso Vercelli, 15
[illegible] 9 - Via Nizza, 168
Quartiere 10 - Via Monte Pasubio, 65
Quartiere 12 - Via Romita, 15
Quartiere 13 - Via Monte Ortigara, 96
Quartiere 14 - Via Passo del Brennero angolo via Capelli
Quartiere 15 - Corso Cincinnato, 115
Quartiere 16 - Via Ponderano, 20
Quartiere 17 - Corso Grosseto, 106
Quartiere 18 - Corso Vercelli, 147
Quartiere 19 - Via Ivrea, 47
Quartiere 23 - Strada Castello di Mirafiori, 45

La quota di iscrizione ai Corsi di L. 15.000 (compresa [illegible] fornitura del materiale didattico) deve essere versata sul conto corren[illegible] postale n. 20530101 intestato alla Tesoreria della Città di Torino. I moduli già prestampati sono disponibili presso le Segreterie delle Circoscrizioni.

Le [illegible]zioni (che si chiuderanno il 10 dicembre) si ricevono anche presso l'Ambima in via Santa Giulia 66/d, tel. 879.277 dalle ore [illegible] alle ore 13 e dalle ore [illegible] alle ore 19,30.

VENDESI DIRETTAMENTE IN ZONA STADIO COMUNALE

AUTORIMESSE PRIVATE CON UNO O DUE POSTI [illegible] IN FABBRICATO INDIPENDENTE [illegible] NUOVA COSTRUZIONE.

POSSIBILITA' DI DILAZIONI DIRETTE FINO [illegible] 50% DEL PREZZO IN CINQUE [illegible]

TELEFONARE AL 544.086 - 518.092 IN ORARIO D'UFFICIO

INFORMITALIA
ISTITUTO [illegible]
CONTROLLI - INDAGINI - INFEDELTA' - ESITO ASSICURATO
Corso Vittorio Emanuele 107 - Tel. 511.024 - 538.682 - Torino

Porta blindata PASTORE

e con i ladri hai chiuso!

FIERA [illegible] '83
Acquistate o prenotate presso il nostro stand [illegible] la
[illegible] girerà anche per [illegible]
... e per saperne di più... Tel. 011-859.044
SPECIALI CONDIZIONI DI FINANZIAMENTO

E in tutti i camposanti un fiore su ogni tomba

Anche quest'anno disposti riti e cerimonie nei cimiteri cittadini - Potenziati i servizi [illegible] trasporto pubblico - Istituite alcune linee speciali di collegamento fino al 2 novembre

COME TUTTI GLI ANNI PER LA COMMEMORAZIONE DEI DEFUNTI COMUNE E DIOCESI FANNO METTERE UN FIORE SU OGNI [illegible]

Anche quest'anno, in occa[illegible] della commemorazione dei defunti, l'assessorato [illegible] servizi demografici [illegible] predisposto lo svolgimento di riti [illegible] cerimonie in tutti i cimiteri cittadini.

Vediamo con quale orario: alle 9,30 sarà [illegible] [illegible] messa al cimitero di Abbadia di Stura; alle 10,15 [illegible] Generale Nord, alle 11,30 al Generale Sud. Nel pomeriggio, alle 15, cerimonia al camposanto di Cavoretto [illegible] [illegible] 15,30 presso [illegible] cimitero di Sassi.

Tutte queste iniziative, che vedranno la partecipazione di varie associazioni (Cri, Croce Verde, Avis, [illegible] Vincenzo, [illegible]n e altre), avranno co[illegible] momento culminante [illegible] deposizione sulle tombe [illegible] omaggi floreali. Il Comune ha voluto, in questo modo, esprimere la propria partecipazio[illegible] alla giornata del ricordo: «*La Città per i propri defunti: su ogni tomba un fiore*».

Per favorire l'accesso [illegible] cimiteri è l'inevitabile spostamento nella città [illegible] migliaia di torinesi, [illegible] attuati [illegible] provvedimenti per quanto riguarda i servizi [illegible] trasporto.

Le linee 68, 75 e 77 per il cimitero Generale Nord e le linee 2, 5, [illegible] sbarrato, 71 e 74 per [illegible] Generale Sud [illegible] state intensificate fino a [illegible] ledì.

Sono state, inoltre, istituite, fino al 2 novembre, linee speciali di collegamento attraverso il ripristino, per il Generale Nord, del percorso della vecchia linea 1 con i tram 28 e 28 sbarrato.

Per il Generale Sud è stato creato [illegible] servizio di navetta con partenza da piazza Pitagora, sul percorso della linea 5 fino all'entrata in cimitero.

Per snellire [illegible] traffico, in questi giorni particolarmente intenso, si [illegible] provveduto a delimitare corsie preferenziali di scorrimento [illegible] pullman su corso Regio Parco [illegible] su strada del Portone. Quest'ultima, inoltre, sarà percorribile a senso unico (in direzione del Generale Sud) fino [illegible] 6 novembre.

[illegible] in funzione, infi[illegible] un servizio di collegamen[illegible] tra il Comune [illegible] [illegible] e [illegible] cimitero Abbadia di [illegible]

Arrestato [illegible]

Due sorelle sono state arrestate sabato poco prima della chiusura per «rapina impropria» dopo aver tentato un furto nella Standa [illegible] corso Giulio Cesare 65. I fatti, secondo [illegible] ricostruzione [illegible] polizia, sono avvenuti nel seguente modo: una guardia del grande magazzino si accorge che [illegible] [illegible] hanno infilato nelle borse alcuni indumenti.

L'episodio non rimane nei confini del consueto furtarello da «supermercato» perché le due false clienti reagiscono.

La situazione precipita ulteriormente quando le due donne riescono a [illegible] dalla stretta del sorvegliante anche [illegible] borsa [illegible] tentano di fuggire: ci riesce una sola perché l'altra, Lucia Figurelli, 27 anni, [illegible] Giulio Cesare 61, alla fine è saldamente bloccata dalla guardia. All'arresto della sorella, Caterina Figurelli, 37 anni, procede poco dopo la polizia.

E' dimesso con 20 giorni Muore poco dopo a casa

Drammatica fine di un pensionato dopo un incidente automobilistico

Un pensionato [illegible] 63 anni, Giovanni Battista Grassi, [illegible] Rosario di Santa Fè 25, Torino, è deceduto [illegible] sera dopo essere stato dimesso al matti[illegible] dal pronto soccorso delle Molinette dove era stato curato per le ferite riportate in un incidente automobilistico.

[illegible] pensionato ieri mattina stava percorrendo [illegible] Sicilia a bordo della [illegible] auto quando, sembra, secondo la ricostruzione dei carabinieri, per la [illegible] spericolata di un altro automezzo impegnato in un sorpasso, [illegible] è riuscito ad [illegible] [illegible] scontro. Un terzo autoveicolo [illegible] andato poi a tamponare [illegible] [illegible] vettura causandogli delle ferite, contusioni alla testa e la frattura della terza costola destra con lesioni varie all'emitorace.

Trasportato al pronto soccorso delle Molinette i medici l'hanno, dopo gli accertamenti e le cure del caso, dimesso [illegible] [illegible] prognosi di 20 giorni. Nel tardo pomeriggio però Giovan [illegible] Grassi, ormai [illegible] qualche ora nella sua abitazione, [illegible] improvvisamente peggiorato. Quando è nuo[illegible] giunto [illegible] un'autoambulanza alle [illegible] era ormai cadavere. Oggi pomeriggio verrà effettuata l'autopsia per determinare la causa dell'improvviso de[illegible]

[illegible] arresti per [illegible]

Quattro arresti per [illegible] colossale rissa l'altra sera al «Cigno d'oro», una sala da ballo di via Cercenasco. Alle 2,45 giunge al 113 [illegible] telefonata che avverte dell'esisten[illegible] [illegible] una sparatoria in corso. Arrivano le volanti, anche [illegible] Mobile, con il dott. Di Guida. Gli agenti trovano il locale [illegible] sfasciato con tracce [illegible] sangue per terra.

Naturalmente nessuno parla, [illegible] ammette che sia accaduto qualcosa. Le indagini della polizia portano, nella mattinata [illegible] oggi, [illegible] quattro arresti. Si [illegible] [illegible] Vincenzo Sinatra, 40 anni, via Galimberti 3 [illegible] Grugliasco, [illegible] Antonio Nava, 55 anni, via Giovanni XXIII [illegible] San [illegible]

Costoro sono i [illegible] del locale [illegible] sono stati accusati [illegible] detenzione di arma (avevano sotto un materassino [illegible] retro una calibro 22 da tiro con [illegible] proiettili) e, il solo Sinatra, anche di rissa aggravata. Con loro sono stati arrestati anche Umberto Magliuolo, [illegible] anni, via Artom 99, [illegible] Antonio Paladino, 27 anni, stesso indirizzo, questi solo per rissa aggravata. Tutti [illegible] quattro già trasferiti alle Nuove.

● L'Assessorato [illegible] Commercio del Comune di Torino comunica che, in occasione [illegible] festività [illegible] Ognissanti [illegible] della commemorazione dei defunti, i titolari di licenza per la vendita [illegible] fiori possono, nel periodo [illegible] il [illegible] ottobre e [illegible] 5 novembre 1983, prolungare l'orario di vendita anche nei giorni festivi [illegible] non effettuare la chiusura infrasettimanale.

L'Assessorato [illegible] [illegible] che nel giorno 1° novembre 1983 [illegible] [illegible] ta l'apertura degli esercizi [illegible] parrucchiere e mestieri affini, dalle ore [illegible] [illegible] [illegible] 13.

Dopo la clamorosa rottura fra pci e psi in Comune una nuova stagione politica

IL PRI AGO DELLA BILANCIA ADESSO TUTTI LO CORTEGGIANO

Giovedì mattina incontro per la formazione del pentapartito - I repubblicani pongono tre condizioni ai loro partners - Democristiani accettano un sindaco laico: van bene Romita, Ravaioli, Ferrara ■ Santoni

Tutti fanno la corte al pri. I dirigenti dell'edera torinese sono richiestissimi. I democristiani, in particolare, si rivolgono agli uomini di Giorgio La Malfa, vicesegretario nazionale eletto a Torino (dove anche nell'80 fu capolista pri per il Comune) perché le sue condizioni per fare la maggioranza vengano spiegate e forse mitigate.

Giorgio La Malfa le condizioni, le ha poste sulla trattativa del pentapartito prima che decolli. Sono questioni che erano già state indicate, seppur con minor veemenza, dal segretario cittadino Lombardi e dal capogruppo in Comune, Ferrara.

«Non lasceremo che vada in un pentapartito a basso profilo pur di consentire a socialisti e democristiani di cacciare Novelli». La Malfa ha aggiunto: *«Ora i socialisti ci ascoltino un po' su che cose abbiamo da chiedere»*.

Il pri è la terza forza di Torino secondo i risultati delle ultime elezioni politiche. L'eventuale ricorso anticipato alle urne lo porterebbe forse al ruolo di ago della bilancia verso una maggioranza pentapartitica o di sinistra. Una differenza che sta invece ha l'area socialista psi-psdi.

Sono dc e psi, dunque, i sollecitati maggiori perché si faccia di tutto pur di concludere un pentapartito e impegnare già ora il pri in questa scelta amministrativa e politica per Torino, una scelta che durerebbe almeno fino all'90. Sulla base di che cosa? Di un programma che accolga le esigenze dei gruppi economici, da una parte, e che dia occupazione dall'altra.

Il programma è uno dei punti essenziali, uno delle condizioni poste dal pri. In uno settori dove guarda con particolare competenza: *«Urbanistica, trasporti, edilizia»*. Giorgio La Malfa ha puntato l'attenzione *«rilancio industriale»*, ha detto complessivamente che *«non si può non tener conto di otto anni di divergenze»*.

Ma i programmi hanno bisogno di persone e poi il pri chiede precise garanzie sui metodi di gestione. Alle spalle di questa crisi c'è lo scandalo delle tangenti, e i repubblicani vogliono *«normative e procedure amministrative in materia di appalti»*, sostengono l'esigenza di *«porre limiti alle competenze dei politici»*. Infine, perché non ci siano dubbi, il pri torinese vuole che si tagli con gestioni passate che sono finite con inchiesta: *«Vadano via gli inquisiti delle forze del pentapartito»*. Si riferisce al socialista Spagnuolo e al democristiano Palletti, entrambi colpiti da comunicazioni giudiziarie giunte loro dopo le confessioni di Zampini.

Tra le condizioni, La Malfa ne ha indicata un'altra: l'omogeneità giunte tra Regione e Comune. Non si vuole fare il pentapartito in Comune perché in Regione tenga in piedi la maggioranza di sinistra? Sono questi i primi problemi da affrontare per concordare il programma. Poi ci saranno altri percorsi per arrivare al sindaco e alla Giunta.

Giorgio La Malfa ha già detto che *«se al prossimo Consiglio comunale ai cinque partiti che sostengono il governo sarà chiesto di votare per un sindaco, magari dopo che il psi ha addirittura proposto di votare al pci lo stesso nome, i consiglieri repubblicani non parteciperanno alla votazione»*. Si riferiva al socialdemocratico Romita. E su questo punto le difficoltà dei repubblicani si moltiplicano anche quelle dei liberali. Soltanto dc, psi e psdi sarebbero per il ministro.

Il Consiglio comunale del 7 novembre si avvicina. All'ordine del giorno è sarà l'elezione del primo cittadino. I comunisti voteranno Novelli non perché è la loro bandiera — come hanno spiegato — ma come il rappresentante di tutti quei cittadini che non hanno dubbi come porsi di fronte alla questione morale. Di sicuro per loro c'è questo. Dall'area socialista verrà senz'altro un'altra candidatura (Romita?) a contrapporre al sindaco uscente. Ci sarà il ballottaggio tra i due e la partita di martedì?

I giorni diventano ora da non perdere per le trattative del pentapartito. Giovedì c'è il primo incontro a cinque. Al tavolo saranno già intese? I comunisti hanno detto che faranno di tutto per favorire questo *«complotto politico che riconsegna la città a chi ha perso le elezioni popolari del '75 e dell'80»*. Ci riusciranno?

Luciano Borghesan

Centrarredo a Candiolo
sino al 30-11-83 offerta camera letto e soggiorno componibile a L. 3.500.000; il tutto è esposto al Centrarredo, S.S. Stupinigi-Pinerolo, (011) 962.5004.

Storia della città raccontata a scuola

Un'iniziativa del centro «Trabucco» - Cinque conferenze per rivisitare i principali istituti dove si è formata la classe dirigente torinese

Anche andando a rivisitare la storia delle scuole si può scrivere la storia d'una città. Ogni istituto, specie quelli dell'istruzione secondaria, conserva un pezzo di vita cittadina. Il Centro studi Trabucco, presieduto dal professor Francesco Traniello, dà il via giovedì ad una nuova, interessante iniziativa. Saranno ripercorse le pagine più significative e recente di cinque scuole torinesi, con la convinzione di colmare, almeno in parte, una lacuna: far conoscere agli insegnanti e agli studenti alcuni dei momenti più importanti delle vicende di istituzioni che hanno largamente inciso sul tessuto culturale e della città.

Il «Berti», il «Sommeiller», l'«Avogadro», il «D'Azeglio», il «Sociale»; attraverso le loro storie si è formata per decenni la classe dirigente della città e della Regione.

Un gruppo di studiosi ripercorrerà — per il Centro Trabucco — momenti e aspetti della storia dell'istruzione a Torino: dalle vicende che indussero Domenico Berti, nel ad accogliere in alcune stanze abitazione la prime studentesse dell'istituto magistrale, sino agli anni della contestazione, raccontati dal preside del liceo D'Azeglio.

Primo incontro, giovedì 3 novembre, ore 17.30, con il professor Giorgio Chiosso, che parlerà del «Berti» e della formazione dei maestri elementari. Il 10 novembre toccherà al dottor Sante Di Pol introdurre il tema su «L'istruzione professionale a Torino nella prima industrializzazione»; il 17 novembre Claudio Bermond parla su «La scuola tecnica G. Sommeiller e la cultura commerciale a Torino tra il 1853 e il 1922»; il 24 novembre, Federico Cereja ricorda il ruolo dell'Avogadro nelle trasformazioni economiche del Piemonte».

Infine, sarà la volta dei professori Giovanni Zanetti («Il Sociale negli anni secondo dopoguerra», 1° dicembre) e Aurelio Verra («L'Azeglio tra e dopo '68», 8 dicembre). Gli incontri si svolgono presso l'aula del «D'Azeglio», in via Parini 8.

ingiuste del funzionario dell'Utif

Nell'udienza 27 ottobre (processo sul contrabbando di prodotti petroliferi attuato dalla società «Stedi»), è stato interrogato il consigliere comunale Piero Isidoro Aceto. Un interrogatorio lungo in cui l'ex esponente democristiano ha cercato in tutti i modi di difendersi dalle accuse.

Il presidente, dottor Dorigo, ha contestato ad Aceto di essersi adoperato, a detta del dirigente delle imposte, Egidio Denile, per ottenere il trasferimento del funzionario Utif Enrico Ferlito, che pretendeva una percentuale troppo alta per favorire il contrabbando.

A causa di queste circostanze sono state attribuite, nell'articolo del giorno successivo, all'ingegner Gerardo Di Sapio, anch'egli funzionario dell'Utif,

Oggi e domani

● Oggi, lunedì 31 ottobre, alle ore 21, nella sede di via Romita è convocata la riunione del Consiglio di Circoscrizione.

● L'Unasp, su proposta della Circoscrizione Cavoretto-Borgo Po, organizza nei locali del centro civico [illegible] 18 le seguenti attività sportive, culturali, ricreative e del tempo libero:

corso di ginnastica per adulti; [illegible] di presciistica; corso di rock'n'roll; corso di pittura su ceramica (principianti); [illegible] pittura su ceramica (perfezionamento); [illegible] decorazione su tessuti; corso tedesco (principianti - insegnante madre lingua); inglese, conversazione (insegnante di madre lingua); francese, conversazione (insegnante di madre lingua).

Iscrizioni presso il Centro d'incontro (tel. 650.5345), dalle [illegible] 14 alle 19.

● Il quartiere Cavoretto-Borgo Po organizza [illegible] corso di yoga, di ginnastica dolce, di espressione corporea ed un torneo di ping pong doppio (inizio il 2 novembre).

Informazioni e iscrizioni presso il «Centro d'incontro» in corso Moncalieri [illegible] (tel. 650.5345).

■ Oggi, alle ore 21 presso il «Club [illegible] (corso M. D'Azeglio [illegible] la Fiasa (sindacato autonomo [illegible] sanità) organizza un trattenimento [illegible] nel corso [illegible] quale verrà [illegible] «Miss Usl 1/23» per l'anno 1983.

Le danze [illegible] accompagnate dall'orchestra «I riflessi musicali». Presenterà la manifestazione offrendo [illegible] premi [illegible] animandola con divertenti giochi il presentatore Tullio Rossini. L'ingresso [illegible] libero per tutti. Sono invitati tutti i Gruppi Sportivi Usl 1/23. Il prezzo, comprensivo di consumazione, analcolica, è di lire 5000.

● Il giorno 1° novembre [illegible] mostra «Castelli e fortezze della Valle di Susa» rimarrà regolarmente aperta al museo nazionale della montagna «Duca degli Abruzzi» con [illegible] seguente orario: 8,45-12,15; 14,45-18,15.

■ Nei giorni 1-2-3 novembre presso il Padiglione Artigianato del B.I.T. si svolgerà il convegno «Nuove tecnologie», organizzato dall'Assessorato al Lavoro

La giusta alternativa alle tapparelle in legno ed in plastica ■ garanzia di maggior sicurezza

TAPPARELLA CORAZZATA

La tapparella corazzata costruita in elementi di acciaio, gradevole sotto il profilo dell'estetica, assomma alla sicurezza una facile manovrabilità ed una lunga durata nel tempo.

Può essere sostituita alle tapparelle esistenti senza problemi!

■ [illegible] saperne di più...

Tel. 011-859.044

BENEDETTO PASTORE

ossola

PIONEER HI-FI
CAR STEREO
Torino - Corso [illegible] - Tel. 287.021
Ciriè - [illegible] S. [illegible] 1 - Tel. 920.0243

Centro autorizzato per l'assistenza tecnica e vendita ricambi originali
Copotec srl
AEG-TELEFUNKEN
TORINO
C. Racconigi 139
386116 - 386362

La strada del traforo del Pino una trappola mortale per le auto

Quando piove - Tra sabato sera e domenica mattina una decina di incidenti con un morto e numerosi feriti - Tamponamento stamane sulla tangenziale a Trofarello

IL CAMION CARICO DI SPECCHI [illegible] PER UNO SCONTRO CON DUE AUTO [illegible] CASELLO DELLA TANGENZIALE

Un incidente di impressionanti dimensioni è avvenuto questa mattina alle 7,30 sulla tangenziale a poche decine di metri dal Casello di Trofarello: tre automezzi tra cui un camion a rimorchio [illegible] di specchi sono scontrati nella fase di rallentamento [illegible] accesso alle barriere. Il camion si è rovesciato a mezzo di [illegible] sulla carreggiata mentre le [illegible] vetture [illegible] sono state gravemente danneggiate. I passeggeri fortunatamente se la sono cavata con qualche ferita come anche l'autista del camion ricoverato alle Molinette. Da un primo affrettato sopralluogo della stradale il carico di specchi [illegible] completamente in frantumi ha causato un danno di qualche centinaio di milioni.

E' tornata invece la normalità sulla strada del [illegible] del Pino trasformatasi in una «trappola» per gli automobilisti nella notte tra sabato e domenica, quando sono cadute le prime gocce di pioggia protrattasi sino a ieri sera. Un automobilista ha perso la vita in un incidente avvenuto ieri mattina, ma un'altra [illegible] di veicoli è rimasta coinvolta in una serie di scontri che hanno provocato anche feriti.

Secondo gli agenti della stradale di Asti (a loro spetta il pattugliamento della strada sino a Torino) ed i carabinieri di Chieri la veloce arteria di scorrimento diventa pericolosissima d'inverno quando piove. Le cause sono duplici: da un lato il percorso invita ad una velocità sostenuta grazie alle sue curve a largo raggio e dall'altro lato il manto stradale avrebbe, da quando è stato rifatto, caratteristiche [illegible] da [illegible] molto scivoloso: le ruote non aderiscono quando piove molto.

I guidatori che sono costretti a mettere il piede sul freno a velocità elevata quasi sempre sbandano e, se sono in curva, spesso finiscono nella corsia opposta con conseguenze facilmente immaginabili [illegible] un altro veicolo sta giungendo.

Sabato sera e ieri mattina due degli incidenti, i più gravi, [illegible] proprio avvenuti in questo modo. La società Crosetto, che ha in appalto la [illegible] tenzione della strada, ieri poco prima di mezzogiorno ha dovuto addirittura [illegible] un camion carico di sabbia con uomini incaricati di spargere il materiale sull'asfalto per [illegible] l'aderenza. Evidentemente la loro opera a qualche cosa è servita perché nel pomeriggio non ci sono più stati scontri.

Le condizioni dei passeggeri rimasti feriti nella catena di incidenti di ieri [illegible] destano ormai più preoccupazioni; rimane però il pensiero di quel che potrebbe accadere sulla direttissima [illegible] Chieri quando giungeranno le prime gelate oppure la neve. In particolare il punto più pericoloso pare essere la prima curva all'uscita della galleria sul versante torinese. Troppi automobilisti prendono velocità sotto il traforo, lungo e dritto, e quando [illegible] all'aperto sono costretti a rallentare bruscamente frenando: [illegible] la strada è viscida si rischia di terminare contro la massicciata della collina e di scontrarsi frontalmente con chi sopraggiunga.

Un teatro alla Tesoriera? tutto il quartiere insorge

Secondo molti cittadini meglio destinare il miliardo stanziato per l'opera di ripristino del verde - La vasca centrale abbandonata da un anno

[illegible] lunghi anni di trattative e [illegible] scontri burrascosi prima che il Comune, nel 1976, riuscisse ad acquistare la Tesoriera dai gesuiti e adesso — [illegible] finalmente l'illuminazione, in funzione [illegible] sale destinate ai matrimoni civili e la Biblioteca musicale, trasformate le scuderie in zona di servizi e la casetta sul [illegible] opposto in comunità alloggio — ecco il Parco di corso Francia nuovamente al centro [illegible] polemiche veementi.

Questa volta, il pomo della [illegible] consiste nell'erigendo anfiteatro di 2100 posti che il Comune intende destinare a spettacoli estivi. Un progetto che, approvato dalla circoscrizione Parella nella sua prima stesura tre anni fa, riviato e aggiornato, [illegible] adesso i cittadini della zona schierati su due fronti opposti. Con lo stesso slancio con cui, nel '69, avevano saputo occupare simbolicamente l'area rivendicando il diritto di prelazione pubblica cui l'amministrazione aveva rinunciato negli Anni 50, consentendo [illegible] gesuiti l'acquisto del complesso messo in vendita dagli [illegible] del ramo Aosta.

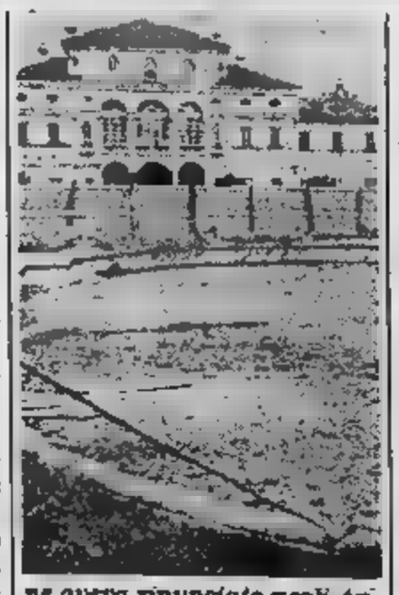

[illegible] per scontato l'interesse di tutto il quartiere per la [illegible] Tesoriera, perché dunque questa levata di [illegible] contro la nuova opera e la raccolta di firme con cui, in questi giorni, molti [illegible] loro cercano di fermare il progetto?

Per i rappresentanti della fazione contraria, [illegible] grossa percentuale formata da inquilini delle zone vicine i quali temono il rumore [illegible] il fastidio notturno delle future rappresentazioni, la spiegazione è semplice: tenendo conto dell'attuale periodo di crisi, molto meglio destinare il miliardo stanziato per l'opera al ripristino [illegible] un verde — squallidamente abbandonata [illegible] se stessa la vasca centrale, imbrattate [illegible] le statue, disastrati viali ed aiuole — da troppo tempo fermo a livello di buone intenzioni.

Ribattono i fautori della cavea: «Pretesti demagogici. Il teatro, già approvato ufficialmente [illegible] nell'80, costituirà per la Tesoreria un allettante richiamo [illegible] più. Mentre al verde, secondo il programma attualmente in corso, si potrà provvedere contemporaneamente».

Treni soppressi e modifiche

La direzione compartimentale ■■■ Ferrovie comunica che nei giorni di mercoledì 2 e giovedì 3, per importanti lavori in ■■■ per il quadruplicamento ■■ tratto di linea Trofarello - Torino Lingotto, sarà indispensabi- ■ apportare le modifiche alla circolazione di alcuni treni.

Linea Torino - Trofarello e relative diramazioni: Diretto 2804 ■■■ ore 9,29 da Genova Brignole ■ Torino Dora sarà instradato ■ Torino P. Nuova ■■■ terminerà la corsa; locale ■■■ delle ore 11,07 da Ceva - Bra limitato ■ Trofarello (viaggiatori per Torino P. Nuova ■■■ autocorse); locale 3144 delle ore 11,35 da Alessandria limitato ■ Trofarello (viaggiatori ■■■ Torino P. Nuova con autocorse); locale 3185 delle ■■■ 11,35 per Bra - Ceva avrà origine da Trofarello (viaggiatori ■■ Torino P. Nuova ■■■ autocorse); locale 3005 delle ■■■ 11,47 per Alessandria avrà origine da Trofarel- ■ (viaggiatori da Torino P. Nuova con autocorse).

■■■■ *Torino - Torre Pellice:* I seguenti treni saranno soppressi e sostituiti con autocorse fra Torino P. Nuova e Sangone: locale 2264 delle ■■■ ■■■ ■■ Cuneo - Airasca; locale ■■■■ delle ore 9,00 per Torre Pellice; locale ■■■■ ■■■■ ■■■ ■■■■ ■■ Torre Pellice; locale 2263 delle ■■■ 11,52 per Airasca - Cuneo.

Il computer fa arrestare l'assassino

Pastore sardo già condannato a 20 anni preso vicino ■ Nuoro - Aveva ucciso nel maggio '76 ■ San Mauro l'ingegner Ferreri - Fermato a un posto di blocco - S'era sposato, aveva ■■ figli e lavorava

Un pastore sardo, condannato a 20 anni di reclusione ■■■ sentenza definitiva per l'omicidio dell'ingegner Fer- ■■■■ ■ ■■ Mauro Torinese nel maggio del 1976, è stato arrestato ■ Lanusei (Nuoro) ■■ agenti della polizia. ■■ tratta di Ermenegildo Accalai, ■■ anni, ■■ Tulli (Cagliari) e residente ad Uras (Oristano).

Quando gli agenti ■ hanno ■■■■■ per controlli nelle vicinanze di Lanusei ha cercato disperatamente di negare, sostenendo di essere vittima di ■■ caso di omonimia. Accompagnato in questura ■■ finito con ■ confessare: in lacrime ha raccontato ■ questore Arrigo Molinari il risvolto della vicenda giudiziaria.

Sicuro ■ ■■■ essere più individuato Ermenegildo Acca- ■■ si ■■■ rifatto una vita sposandosi; ■■■ ha tre figli ed un lavoro. L'ingegner Ferreri ■■■■■ ucciso ■ coltellate durante un tentativo di rapina nella ■■■ abitazione a San Mauro Torinese. I responsabili furono individuati ■■ Ermenegildo Accalai ed ■ altri due complici, uno ■■■ quali venne arrestato.

Quando sembrava che la giustizia si fosse completa- ■■■■ ■■■■■■■ di lui ■ giovane ■ stato scoperto per le misure straordinarie decise ■■■ questore Molinari sulla «delinquenza ■■ ritorno», ba- ■■■■ essenzialmente su accertamenti minuziosi nei confronti ■■ residenti in Sardegna che si spostano ■■ frequente ■■ continente ■ viceversa.

LEONARDO FERRERI, UCCISO PER RAPINA A SAN MAURO

DI QUI ERANO PASSATI I BANDITI PER ENTRARE IN CASA

Per uno svincolo oltre 2000 firme

E' quello dell'autostrada sulla statale 24, ■■ confine tra Collegno e Pianezza, che l'Ativa ha chiuso

■ Grugliasco

Per ■■■■ sovrimposta per la ■■■■

A Grugliasco la sovrimposta comunale sui fabbricati arriva per posta. Per agevolare la corretta applicazione ■■■■ tassa, il sindaco Lorenzo- ■■ ■ l'assessore alle Fi- ■■■■■ ■■■■ stanno infatti inviando a tutti i proprietari ■■ case del Comune, ■■■ lettera ■■■ allegata la spiegazione di ■■■■ dev'essere calcolato l'importo da pagare. Tutti i proprietari dovranno provvedere ■ versamen- ■■ dell'acconto dal 1° al 30 novembre utilizzando le distinte di versamento disponibili presso la Tesoreria del Comune, ■■ piazza 66 Martiri n. 2.

Anche tutti gl'inquilini ■ Grugliasco, nei prossi- ■■ giorni, riceveranno una ■■■■■ dal sindaco ■■■ l'invito a comunicare al Comune i ■■■ relativi al proprietario dell'allog- ■■ ■ ■■ canone annuo che ■■ ■■■■■

Da anni i comuni di Pianez- ■■ Alpignano, San Gillio, Givoletto e La Cassa ■■■■■■■■ ■■■■■■■■■■■■ all'Ativa la riapertura dello svincolo della tangenziale sulla statale 24, al confine tra ■■■legno ■ Pianezza. «*La situazione dell'ar-* ■■■■ — dicono gli amministratori — ■ *diventata insostenibile, specie nelle ore del traffico pendolare e nei giorni festivi*». ■■ effetti, sulla statа- ■ 24, che è ■ ■■■■ corsie, si ri- ■■■■■■■■ più ■■ trentamila auto e camion al giorno.

L'altra ■■■■ su proposta dei consiglieri repubblicani Giacometto ■ Sasso, il consiglio comunale ■■ Pianezza ■■■ votato all'unanimità una mozione sull'argomento inviandola, per conoscenza, ■ ■■■■■■ di Torino, alla Regione ■ alla Provincia. Nel documento ■ chiede — visto il ■■■■■ favorevole dei sindaci e degli ■■■ sessori alla ■■■■■■■■ di tutti i Comuni limitrofi — «*l'urgente apertura dello svincolo che* ■■■■ ■■■■■■ *collegato* ■■■■ *bretella di circonvallazione* ■■■ *comuni* ■■ *Pia*■■■■■ *e Alpignano*».

■■■■ frattempo ■ stata aper- ■ una raccolta di firme per una petizione ■■■ inviare alle autorità competenti. In pochi giorni sono già state superate ■ duemila adesioni.

A Mortara giunta sostituita da quadripartito

La crisi in seguito a dissidi fra pci e psi

MORTARA — (g. r.) Il secondo [illegible] della [illegible] ha una giunta pentapartito. E' il primo caso in tutta la provincia di Pavia. E' la conseguenza di un attrito fra il pci, che localmente è il partito di maggioranza relativa, e il psi. E' nata una frattura che ha dato corso all'alleanza psi-dc-psdi e il consigliere liberal-repubblicano. La giunta è presieduta dal sindaco che era in carica con il precedente amministrazione, il socialista Sergio Corti.

Questa la ripartizione degli assessorati e gli eletti del nuovo [illegible] amministrativo locale. Davide Colli (dc) vicesindaco e responsabile [illegible] Pubblica istruzione e Cultura; Giampiero Chiappa (dc), responsabile delle Finanze ed Ernesto Corsico (pure democristiano) responsabile dei [illegible] demografici, dell'Assistenza e dello Sport.

Psi: sindaco riconfermato; assessori: Gabriele Carrera e Fernando Binaghi rispettivamente ai Lavori pubblici e alla Vigilanza urbana. Infine psdi: il [illegible] esponente, [illegible] de Pace, è il nuovo responsabile dell'Urbanistica.

Per quanto riguarda la componente liberal-repubblicana [illegible] avrà la presidenza in un ente locale.

Alla Salvadeo si discute della crisi

VOGHERA — La direzione della «*Salvadeo*» è incontrata [illegible] i sindacati informandoli della gravità [illegible] crisi che ha colpito l'azienda e confermando la decisione di licenziare 8 operai che erano stati assunti negli anni di maggiore produzione.

La «Salvadeo» è specializzata nella produzione di macchine per la lavorazione del legno e effettuava anche lavori per conto terzi.

Clienti della «Salvadeo» erano la «*Graziano*» di Tortona, ora in amministrazione controllata, e la «*Grove*» di Voghera.

Gli altri dipendenti della «*Salvadeo*» (l'organico è di 26 unità) dovrebbero essere collocati in cassa integrazione fino al 31 dicembre.

Savona, sospese al S. Paolo da oggi tutte le operazioni?

Scade l'ultimatum posto dalla direzione sanitaria perché non esistono più le condizioni tecniche ed igieniche per effettuare interventi chirurgici - Inchieste della magistratura

SAVONA — *Oggi scade l'ultimatum posto dalla direzione sanitaria dell'ospedale San Paolo di Savona con il quale minaccia la sospensione di ogni intervento chirurgico perché, a suo giudizio, non esistono più le condizioni igienico-sanitarie per continuare ad operare.*

Le condizioni del vecchio ospedale, infatti, sono ormai fatiscenti: muri e soffitti dei reparti traumatologia e chirurgia puntellati per scongiurare eventuali crolli. Anche la magistratura è stata investita di questo problema in seguito ad un esposto del primario del reparto chirurgico, il professor Renzo Mantero.

Ieri, la risposta della Regione alla richiesta di chiarimenti del procuratore della repubblica, Camillo Boccia. Il trasferimento di tutte le strutture sanitarie del vecchio San Paolo nel nuovo complesso ospedaliero di Valloria (un'opera iniziata molti anni fa non ancora conclusa nonostante abbia ingoiato miliardi) non potrà avvenire prima di un anno. Anche le misure più urgenti per assicurare un minimo di capacità operativa nei reparti più disastrati non potranno essere attuate prima di tre mesi. Tempi decisamente lunghi ma, forse, non si effettuerà la sospensione minacciata degli interventi chirurgici.

La Regione ha stanziato un miliardo e mezzo, più un prestito di altri tre miliardi e 500 milioni per risolvere il problema delle strutture sanitarie. Un primo passo è avanti che, però, non fuga tutte le preoccupazioni. A questo si aggiunge la situazione politica della città (sindaco e presidente della Provincia dimissionari) che non consente interventi incisivi per risolvere il problema.

La situazione attuale è sicuramente il frutto di anni di politica sanitaria sbagliata, di sprechi e [illegible] che, apparentemente, non trovano giustificazioni. Oltre a responsabilità politiche ne esistono anche di altro genere? Sarà compito della magistratura dare una risposta. Oltre alla procura della Repubblica, investita del problema specifico delle attuali condizioni del San Paolo, è in corso un'inchiesta dei giudici istruttori del tribunale di Savona, Francantonio Granero e Michele Del Gaudio, su ipotetiche responsabilità penali.

I due magistrati, [illegible] dell'inchiesta sullo scandalo Teardo (l'ex presidente della Giunta regionale in carcere con altre 22 persone), stanno esaminando i documenti sequestrati alla ditta Pessina, di Milano, appaltatrice dei lavori del complesso ospedaliero di Valloria. Venerdì [illegible] hanno interrogato a lungo quattro dirigenti dell'impresa. Uno è la seconda volta che viene sentito dai magistrati.

A proposito del progetto di demolire il San Carlo sono scese in campo, con un documento, le associazioni di «Italia Nostra», la «Società savonese di storia patria» e l'«Istituto internazionale di studi liguri». «Secondo noi — dicono — l'edificio neoclassico ha un notevole valore architettonico, ed un fondamentale valore urbanistico nel tessuto della città ottocentesca; è un bene che appartiene alla collettività, la quale deve pagare per i passati errori di gestione dell'ospedale di Valloria.

Le associazioni hanno lanciato un appello all'amministrazione comunale affinché studi a fondo il problema. Fra le varie proposte, negli ultimi giorni c'è quella dello Iacp (Istituto autonomo popolari), che ha proposto di usare il vecchio San Paolo per una serie di minialloggi per pensionati ed anziani.

Bruno Balbo

Verbania, in giunta deciso un rimpasto

In seguito alle dimissioni del vicesindaco

VERBANIA — (a. c.) Rimpasto deciso per la giunta di [illegible] a Verbania. E' sicuro che Giulio Cesare Rattazzi, indipendente di sinistra nelle file del pci, si dimetterà da vicesindaco, lasciando il posto a Pietro Mazzola (attuale segretario della federazione verbanese comunista e già in passato vicesindaco). Rattazzi resterà comunque [illegible] re al Bilancio e alle Finanze.

Un assessorato dovrebbe andare a Franco Ghiselli (comunista), mentre Luigi Penna, socialista, attualmente vicepresidente del consorzio di sviluppo del Basso Toce, entrerebbe in giunta.

In settimana, ci [illegible] incontri nel tentativo di allargare l'attuale composizione di maggioranza (pci, psi) ai pri e al psdi. *In un momento in cui la gravità economica e le tensioni sociali hanno raggiunto punte di gravità eccezionale* — dice lo [illegible] Mazzola — *crediamo opportuno coinvolgere il maggior numero di forze politiche nel governo della città».*

Il pci guarda in particolar modo al psdi, dopo che in provincia di Novara i socialdemocratici (esclusi dalla maggioranza a Stresa) hanno minacciato di uscire da quelle giunte ove [illegible] e sono determinanti per maggioranze di centro-sinistra.

Onorato il Pellico carbonaro triste

Convegno storico ieri a Saluzzo, città natale

SALUZZO — *Silvio Pellico si è preso la rivincita e, ieri, nella sua città natale, si è parlato tanto di lui: nel bene e nel male, dei suoi lirismi poetici e deliranti misticismi, delle sue ansie di libertà e delle sue paure.*

Nell'antico palazzo comunale — nel [illegible] di quel [illegible] tro storico dove lo scrittore carbonaro nacque da un estroso droghiere e da [illegible] cattolicissima savoiarda, in piazzetta dei Mondagli — si è infatti tenuto un convegno storico [illegible] «Silvio Pellico nel 150° anniversario della pubblicazione [illegible] "Le mie prigioni"».

«In epoche di celebrazioni e anniversari — *subito [illegible] detto il professor Narciso Nada, dell'Università di Torino nel suo intervento* — la ricorrenza pellichiana è rimasta sotto tono, poco seguita [illegible] per l'enorme clamore che si è voluto [illegible] intorno a Giuseppe Garibaldi. Clamore che, molto probabilmente, l'eroe dei [illegible] mondi non avrebbe nemmeno apprezzato».

Aperto [illegible] presidente della società di studi, ingegner Fulcheri, il convegno è stato seguito da un pubblico molto [illegible] per l'occasione [illegible] l'intervento del sottosegretario Raffaele Costa e degli onorevoli Adolfo Sarti, Quintino Cartia e Sergio Soave.

Dopo il professor Nada, sono intervenuti Mino Milani (che ha offerto una «rilettura» attualissima de «Le mie prigioni»), Ermanno Caldera (le traduzioni dei lavori di Pellico in Spagna), Marziano Brignoli (che ha scoperto [illegible] rose lettere inedite del carbonaro) e Aldo Alessandro Mola, con una attenta analisi di Saluzzo negli anni di Silvio Pellico e quindi dei rapporti fra la città e Torino, come dire fra i «maggiorenti» di allora e la casa regnante.

Il presidente della Provincia, dottor Giovanni Falco, ha poi consegnato riconoscimenti per le tesi di laurea svolte su aspetti Cuneese, mentre altri premi [illegible] andati ai giornalisti selezionati per il concorso Silvio Pellico.

Infine [illegible] in piazza, per deporre [illegible] monumento del «Triste carbonaro» che, finalmente, ha avuto diritto al quarto d'ora di riconoscimenti e di ritrovata celebrità.

[illegible] Gedda

Un centro sportivo a Verres per tutta la Valle d'Aosta

AOSTA — Gli assessori regionali ai Lavori Pubblici [illegible] Turismo hanno consegnato al Comune di Verrès il cantiere per la costruzione della piscina coperta e della palestra polivalente. La costruzione del [illegible] polisportivo di Verrès si colloca in un programma di sviluppo delle attrezzature turistico-sportive della Valle d'Aosta concepito allo scopo di dotare tutto il territorio della Regione di impianti destinati alle varie [illegible] turistiche, culturali, didattiche e non ultime agonistiche e ricreative.

Il complesso ha sede in un'area di 15 mila metri quadrati già occupata da un complesso industriale e divenuta di proprietà regionale per una superficie complessiva di circa 40 mila mq.

Il costruendo centro polisportivo avrà due piscine, una grande ed una piccola, in grado di ospitare complessivamente 212 persone. Accanto alla piscina, posta ad una quota inferiore, ci sarà la palestra polivalente in grado di permettere pallavolo, pallacanestro, tennis, calcetto.

Tutte le strutture sono state concepite nel progetto di razionalità tenendo conto delle ultime leggi riguardanti l'abolizione delle barriere architettoniche e nel pieno rispetto delle norme di sicurezza.

I percorsi esterni saranno oggetto di [illegible] per rendere il complesso raggiungibile, con una serie di interventi di collegamento, dalla rete viabile circostante; verrà [illegible] anche un parcheggio [illegible] 170 posti-macchina. L'impianto sarà dotato di una [illegible] congressi della capienza di [illegible] persone.

La piscina e la palestra saranno dotate di tribune, rispettivamente [illegible] 250 e con 114 posti a sedere, rendendo gli impianti adatti anche ad appuntamenti agonistici. Una scelta oculata dei più adatti impianti tecnologici consentirà un risparmio di oltre 87 milioni di lire sui costi di gestione che risultano di 124 milioni di lire l'anno. L'importo dei lavori è base d'asta ammonta a poco più di 9 miliardi di lire.

g. m.

Ha raggiunto i suoi cari

Ida Magnetto ved. Martinetto

Lo annunciano la figlia [illegible] il marito, la sorella Jussi, i cognati Nino, Elda, Gina. Funerali a Netro lunedì 31 [illegible]. Tumulazione al Cimitero generale in Torino ore [illegible]. Non fiori, offerte alla Casa di Riposo Simonetti in Netro (Vc). La presente è partecipazione e ringraziamento.

— Netro, 30 ottobre [illegible]

Famiglia Appiotti partecipa grave lutto di Fausta. Marco, familiari.

Improvvisamente è mancato all'affetto dei suoi cari

Giuseppe Ronco

Ne danno il triste annuncio la moglie Matilde, il piccolo Giuseppe, la figlia Rosanna col marito e figlia, il figlio Giovanni, le sorelle, [illegible] cognati, nipoti, [illegible] tutti. Funerali mercoledì 2 [illegible] ore 16 in Baldissero.

— Torino, 30 ottobre 1983.

Dipendenti della Clinica S. Grato partecipano al dolore dei familiari [illegible] la scomparsa del loro titolare

Giuseppe Ronco

— Baldissero, 30 ottobre 1[illegible]

E' mancata ai suoi cari

Tiziana Bagetto n. [illegible]

anni 25

Lo annunciano con grande dolore il marito, la mamma, i fratelli, la suocera, cognati, zii e parenti tutti. Un particolare ringraziamento alla dottoressa Borsatti, e famiglia Dolino, e a tutti [illegible] che amorevolmente l'hanno assistita. Funerali il giorno 2 c.m. ore 10,15 parrocchia S. [illegible] della Rosa.

— Torino, 30 ottobre 1983.

Mari, [illegible] e Franco Diana piangono addolorati il loro caro Tizi.

[illegible] è [illegible] ai suoi cari

[illegible] Corgiat Mansin ved. Audo

[illegible] piangono i figli Antonia, Mario e Bruno [illegible] le rispettive famiglie, la nuora Rosa e [illegible] fratello, sorella, cognata, nipoti, parenti tutti. Funerali lunedì [illegible] ottobre in Benne di Corio (sua dalla Torino 79) alle ore 15,30. La cara salma proseguirà [illegible] il cimitero di Corio. Un particolare ringraziamento al dott. Giorgio Cervi e al reverendo Piero. La presente è partecipazione e ringraziamento.

— Banne di Corio, 30 ottobre 1983.

Il giorno [illegible] ottobre è venuto a [illegible] Roma

Andreano Dioni

Danno il mesto annuncio la moglie Mara, le cognate Vittoria e Giovanna, i nipoti Giancarlo e Giorgio.

— Roma, 30 ottobre [illegible]

[illegible]

Virginia [illegible] ved. Petrini

anni [illegible]

Ne danno il triste annuncio i nipoti Gaetano, Petrini, Zan, Alberghina, [illegible] sorella. Funerali [illegible] 14,30 parrocchia Speranza. Indi la cara [illegible] proseguirà per Cuorgnè.

— Torino, 31 ottobre 1983.

Cristianamente è [illegible]

Carlo [illegible]

Lo annunciano figlio, nuora, nipote. Funerali oggi ore 15,15 dalla parrocchia.

— Pianezza, 31 ottobre [illegible]

Io sono la via, la verità e la vita; nessuno viene al Padre se non [illegible] di me

Giovanni XIV-VI

Improvvisamente ci ha lasciati il

prof. Elda [illegible] Türck

Lo annunciano costernati il fratello Walter con la moglie Lyda, la sorella [illegible] il marito Jean Pierre Bernard, la diletta nipote Susanna con il marito [illegible] e la piccola [illegible] Violetta, i parenti, tutti. Il funerale avrà luogo lunedì 31 ottobre alle ore 15, al tempio valdese di Pinerolo. La cara salma sarà [illegible] posta accanto ai suoi familiari nel cimitero di Sant'Secondo.

— [illegible], 30 ottobre 1983.

Rodolfo e [illegible] Venturelli condividono il dolore della famiglia Türck per la scomparsa della cara [illegible]

[illegible] Matteucci partecipa al dolore della famiglia Türck.

Cristianamente è mancato

[illegible] Giordana

anni 61

L'annunciano fratello, cognata, nipoti, parenti tutti. Funerali lunedì 31 ore 14,45 da via Formacino 56.

— Lanzi, 30 ottobre [illegible]

Dopo lunghe [illegible] è cristianamente mancata

Liliana Giaretti In Tibaldi

anni [illegible]

Ne danno il triste annuncio il marito Nicola, figli, nuora, [illegible], suocera e parenti tutti. Funerali il 2-11-1983 ore 11 nella parrocchia di Maretto d'Asti.

— Maretto d'Asti, 31 ottobre 1983.

Partecipano al [illegible] di Mauro per la perdita della [illegible] e [illegible]

E' improvvisamente mancato dopo una vita dedicata alla famiglia e al lavoro

[illegible]

anni 77

Ne danno il [illegible] annuncio la moglie Maria, il figlio Cesare con la moglie Silvana, la figlia Patrizia con il marito Carlo [illegible] nipoti tutti. I funerali avranno luogo mercoledì 2 novembre alle [illegible] dall'abitazione di via [illegible] Rosta. Un ringraziamento particolare a [illegible] Carlo Alberto Zaccagna. La presente è partecipazione e ringraziamento.

— Rosta, 30 ottobre 1983.

Cristianamente è mancata ai suoi cari

[illegible] Passone [illegible] Bellina

Lo annunciano il figlio, nuora e parenti tutti. Funerali mercoledì [illegible] messe [illegible] parrocchia San Leonardo Murialdo. La presente è [illegible] zione e ringraziamento.

— Torino, 31 ottobre [illegible]

ANNIVERSARI

[illegible] 1983

Roberto Borel

Ei sempre una g[illegible] radiosa figlio esemplare adorato Roberto. [illegible] tua mamma ti stringe sul suo cuore con infinito amore e orgoglio.

Tu [illegible] hai conosciuto la gioia di vivere, aiutami a dare un senso a questa tormentata assenza. Lidia.

— Torino, [illegible] 1983.

1977 1983

[illegible] Brancoraini

Sempre accanto a noi.

1964 1983

Carlo Proverbio

Ricordandoti sempre.

TORINO

Riunione positiva

TORINO — Alla caduta [illegible] corsi [illegible] venerdì ha fatto riscontro oggi una riunione che per la Borsa è stata discreta[illegible] positiva. Non sono mancati i contrasti, che hanno interessato in particolare i valori bancari; [illegible] nel complesso l'andamento è stato più lineare, con rafforzamenti pressochè generalizzati delle quotazioni.

Progressi di una certa entità si sono registrati per gli assicurativi; [illegible] beneficiarne sono state in particolare le Latina ordinarie, con un recupero del 2 per cento, e le Milano ordinarie (più 3,76%). Lievemente cedenti le Generali e le Ras; resistenti le Sai [illegible] le Toro.

Anche [illegible] comparto dei finanziari registra miglioramenti più accentuati per le Centrale, le Ifil e le Pirelli. [illegible] settore degli industriali fa segnare miglioramenti che hanno interessato le Olivetti, le Fiat, mentre le Viscosa perdono lievemente terreno.

L'attività nei valori locali appare stazionaria, [illegible] prezzi che tuttavia registrano miglioramenti. Le Sir recuperano [illegible] oltre il 5%, le Isvim il 2,70%, le Gilardini migliorano dell'1,51%.

Chiusura delle Fiat ordinarie 2940, Fiat privilegiate 2087.

MILANO

Scambi limitati

MILANO — Borsa priva di vitalità. Ore 10,30: indice +0,3%. Ore 11,30: +0, ossia parità. Da questa sistematica indicazione emerge ancora una volta come [illegible] Borsa si mantenga in equilibrio lavorando tanto per fare [illegible] listino ufficiale, ma che in pratica all'osservatore risulta totalmente deludente.

E' inutile ormai ripetere che la Borsa vive alla giornata, salvo isolati spunti su alcuni titoli-chiave. Per contro, l'esiguità degli scambi non permette indicazioni di rilievo, e il ciclo di novembre — si dice — è sempre negativo, ma il trend effettivo è un altro ormai da mesi.

Seduta in conseguenza molto breve con attività ridottissima, [illegible] lievi accenni di resistenza, mentre la limitatezza degli scambi non permette alcuna variazione [illegible] rilievo.

Quindi movimenti ristretti e quota più o meno sui livelli di venerdì [illegible] accenni di ulteriore [illegible] sul finale.

[illegible] reddito fisso ha registrato una normale attività.

FIXING — Generali [illegible] 34450; Fiat [illegible] pr. [illegible] 2090; Montedison 185 186,50; Viscosa 1181 1194, Olivetti [illegible]; pr. 2960; Toro 10.600; Sai 12.700; Ifil 4450 4475 4480; Burgo 2052, pr. 2050.

Il dollaro in ripresa e l'oro perde terreno

ROMA — In linea [illegible] l'andamento rilevato già in nottata sui mercati asiatici, il dollaro dà nuovi segni [illegible] recupero all'apertura dei mercati europei. La valuta statunitense inizia [illegible] seduta [illegible] valori di 1598,25 lire in Italia, contro le 1592,75 della chiusura [illegible] venerdì.

Oro debole all'apertura dei mercati europei sui 384,15 dollari [illegible] l'oncia sulla piazza londinese.

Cambi Bancari
quotazioni informative

Banconote (Milano)

Dollaro USA	1598,75-1599,25
[illegible]	2386-2388
Marco tedesco	608,25-608,50
Franco svizzero	[illegible]
Franco francese	[illegible]
Franco belga	[illegible]
Fiorino	[illegible]
Scellino	[illegible]
[illegible]	8,82-8,84

REDDITO FISSO A TORINO

Titoli	31-10	28-10
Rendita 5%	40	40
Edil. Scol.5,50% 68	—	—
Edil. Scol. 5,0% [illegible]	93 20	93 20
Edil. Scol. 6% 70	90 50	90 50
Edil. Scol. 6% 71	88 80	88 80
Edil. Scol. 6% 72	80 30	80 30
Edil. Scol. 9% 75/90	79 40	79 40
Edil. Scol. 9% 76/91	80 50	80 50
Edil. Scol. 10% 77/97	80	80
DD.PP. Comp. Pr 10%	77 10	77 10
C.C.T. 10% 85	91	91
C. Cr. Tes. 1-10-83	—	—
C. Cr. Tes. 1-3-84	100	100 10
C. Cr. Tes. 1-4-84	100 45	100 10
C. Cr. Tes. 1-8-84	99 90	99 90
C. Cr. Tes. 1-8-84	99 70	99 85
C. Cr. Tes. 1-1-86	100 35	100 05
C. Cr. Tes. 1-3-86	100	100 05
C. Cr. Tes. 1-5-86	100 20	100 20
C. Cr. Tes. 1-8-86	99 80	99 80
B.T.P. 12% 87	88 50	88 60
B.T.P. 12% 1-10-83	—	—
B.T.P. 12% 1-1-84	99 10	99 10
B.T.P. 12% 1-4-84	98 10	98
B.T.P. 12% 1-10-84	95 70	95 65
OBBLIGAZIONI		
Enel 6% 65 I	90 50	90 50
Enel 6% 66 II	84 10	84 10
Enel 6% 68 I	75 50	75 50
Enel 6% 69 I	73 90	73 50
Enel 7% 73	86 50	86 20
Enel 76 Indicizzate	—	—
Enel 77 I Indicizzate	144 10	144 10
Enel 77 II Indicizzate	142	142
Enel 12% 80	90 70	90 70
Enel 12% 80 Indicizzate	99	99
Enel 12% 79/86	93 80	93 80
IRI 5,50% 61	79 40	79 30
IRI 6% 69	96 30	96 30
IRI 12% 77	87	87
Autostrade 6% 68/88 I	79 50	79 50
Autostrade 7% 71/86	87 60	87 60
Autostrade 9% 76/86	86	86
C.C.OO.PP. 5%	64 50	64 30
C.C.OO.PP. 5,50%	64 80	64 80
C.C.OO.PP. 6%	57 05	57 05
C.C.OO.PP. 7%	56 70	56 70
C.C. Int. St. 6% 68 1°	83	83
C.I. Int. St. 6% 67 2°	80	80
C.C. Int. St. 6% 68 3°	76 15	76 15
C.C. Int. St. 7% 70 1°	72	72
C.C. Int. St. 7% 71 2°	69 60	69 60
CC.OO.PP. Anas 6% 68	55 10	55 10

Titoli	31-10	28-10
CC.OO.PP. Anas 7% 72	56	56
CC. Aut. 7% 70 1°	58 10	58 10
CC. Aut. 8% 74 I	55	[illegible]
FF.SS. 6% 66 1°	83 60	83 60
FF.SS. 6% 67	79 70	79 70
FF.SS. 6% 69 1°	71	71
FF.SS. 7% 72 1°	74	74
Amm. FF.SS. 7% 70	[illegible]	72 35
Amm. FF.SS. 10% 75 I	94	94
Amm. FF.SS. 12% 79 II em.	95	95
P. Verde 6% 64 1°	95	95
P. Verde 7% 71 1°	71	71
ICIPU 6%	82 10	82 10
ICIPU 8% F 75	n. t.	n. t.
ICIPU 7% G 72	80	80
IMI 26 6% 67	80 50	80 40
IMI 28 7% 70	79 60	79 80
IMI 29 7% 70	[illegible]	80 40
Medison 13,5% 78/91 [illegible]	154 50	154 80
Città Torino 6% 52/84	81 50	81 50
Pr To AEM 5,5% 60/85	[illegible]	91
Pr To [illegible] 5,5% 62/85	[illegible]	90 50
Città [illegible] Milano 7%	[illegible]	76
Città di [illegible] 10%	93 20	93 20
Ist. S. Paolo To 5%	85	[illegible]
Ist. S. Paolo To [illegible]	56 50	56 30
Ist. S. Paolo s. conv. [illegible]	61 80	61 70
S. Paolo OO.PP. 6% ex 5%	51	50 10
S. Paolo OO.PP. 6%	52 30	52 30
S. Paolo OO.PP. 9% Ecu 79/89	92 20	91 70
C. Risp. PP.LL. 6%	55 50	55 50
C. Risp. PP.LL. conv. 6%	57	57
Fond. Piemonte V.A. 6%	50	50
Fond. Piemonte V.A. 7%	71	71
Piemonte V.A. OO.PP. 7%	60	60
Riv 5,50%	76	76
OBBLIG. CONVERTIBILI		
B.I.I. 12% 80/85	167	167
Generali 12% 81/88	264	264
Iri Alfa 7% 70/85	87 10	87 10
Iri Credito 13%	[illegible]	94 05
Iri Stet 7% 73/88	[illegible]	[illegible]
La Centrale 13%	[illegible]	87
Med. FIDIS 13% 81/91	117 30	117 40
Med. Metalli 13% 81/91	[illegible]	89 50
Med. Olivetti 12% 79/89	268	[illegible]
Med. Sip 7% 73/88	80 70	[illegible]
Med. S. Spirito 7% 73/88	310	[illegible]
Med. Snia 13% 81/90	115 25	115 25
Olivetti 13% 81/91	89 90	89 90
Pirelli 13% 81/91	110	110
S. Paolo S. Italcavi 12% 78/85	[illegible]	271 30
Ifil. 13% 81/87	210 50	210 50
Cart. Burgo 13% 81/86	85	85
Unicem 14% 81/87	117 50	117 50

LE AZIONI A TORINO

Titoli	31-10	28-10
ALIMENTARI		
Alivar	4550	4560
[illegible]	7210	7200
Florio	[illegible]	192
Milanagr. Vitt.	6950	[illegible]
ASSICURATIVI		
C. Ass. Mi ord.	19300	18600
C. Ass. Mi risp.	10900	11000
Comp. Latina ord.	602	590
Comp. Latina priv.	430	420
Generali	[illegible]	34700
RAS	137500	137600
SAI	[illegible]	12500
SAI priv.	12000	11950
Toro Ass. ord.	[illegible]	10500
Toro Ass. priv.	8000	8050
BANCARI		
B. Comm. Italiana	27200	27500
Banco di Roma	[illegible]	26900
Credito Italiano	3200	3200
Interbanca priv.	17600	17600
Mediobanca	62900	63000
CARTARI - EDITORIALI		
Burgo ord.	2050	2050
Burgo priv.	2050	2100
Burgo risp.	—	—
CEMENTI - CERAMICHE		
Pozzi Ginori ord.	90	83
Pozzi Ginori risp.	64	63
Eternit ord.	390	390
Eternit pref.	390	390
Unicem	15500	15300
Unicem risp.	11400	11480
[illegible]		
Italgas	1030	[illegible]
Mira Lanza	32300	32500
Montedison	185	186
Paramatti	[illegible]	2150
Pierrel	1430	1435
Pierrel risp.	820	810
Saffa ord.	5320	5250
Saffa risp.	5050	5000
SAIAG	1120	1130
COMMERCIO		
Rinascente ord.	[illegible]	327
Rinascente priv.	[illegible]	228
Silos Genova	[illegible]	1095
COMUNICAZIONI		
Alitalia priv.	750	720
Autostr. To-Mi	6800	6800
Italcable	9150	9150
NAI	34	34
SIP	[illegible]	1535
SIP risp.	1690	1680
ELETTROTECNICI		
M. Marelli	860	860
M. Marelli risp.	850	850
FINANZIARI		
Bastogi IRBS	170	176
Borgosesia ord.	4200	4200
Borgosesia risp.	1950	2000
Centrale	1350	1350
Centrale risp.	[illegible]	810

Titoli	31-10	28-10
[illegible]	4780	4550
CIR risp.	4780	[illegible]
Fidis	[illegible]	3190
Finaider	39	39
Fiscambi	3150	3160
Gim	3800	3850
Gim risp.	2050	2050
IFI priv.	4480	4470
IFIL	5950	5950
IFIL risp.	4050	4000
Invest	2890	2890
Mittel	1300	1300
Pirelli & C.	[illegible]	2610
Pirelli S.p.A.	1470	1470
Pirelli S.p.A. risp.	1500	1485
SAROM	1600	1600
Schiapparelli	[illegible]	[illegible]
SME	540	[illegible]
SMI	1900	1880
SMI risp.	1620	1620
SIFA	2550	2550
STET	1640	1635
[illegible]		
B.I.I. ord.	735	739
B.I.I. risp.	690	695
Condotte Acqua	150	150
Fer-Co	sosp.	sosp.
Gen. Imm. Sogene	785	780
I.P.I.	990	1720
ISVIM	18500	18000
Risanam. Napoli	8200	8200
MEC[illegible]NICI - AUTOMOBILISTICI		
Castagnetti	1340	1340
Fiat ord. prec.	—	2910
Fiat priv. prec.	—	2085
Gilardini	6700	6600
Olivetti ord.	3130	[illegible]
Olivetti priv.	2950	2940
Olivetti risp.	3120	[illegible]
Westinghouse	18850	18850
MINERARI [illegible] ESTRATTIVI		
Dalmine	315	315
Fornara	167	167
Talco Grafite	12000	[illegible]
[illegible]		
[illegible]	2480	2400
Fisac	[illegible]	6900
Fisac risp.	7000	7000
Snia Visc. ord.	1185	1190
[illegible]		
[illegible]	3150	3150
[illegible]	[illegible]	[illegible]
[illegible]	73	73
OBBLIGAZIONI CONVERTIBILI		
Ass. Gen. 12% 81/88	265	265
Centrale 13% 81/86	89	89
IRI Stet 7% 73/88	—	—
M. Mont. 7% 73/88	—	—
M. Olivetti 12% 73/88	—	—
M.S. Spirito 7% 73/88	[illegible]	344
B.I.I. 12% 80/85	171	171
M. talli 13%	88	[illegible]
M. Snia 13% 80	116	114
Olivetti 13% 81/91	90	90
Pirelli 13% 81/91	111	111

LE AZIONI A MILANO

(valori pervenuti alle ore 14)

Titoli	[illegible]	[illegible]
ALIMENTARI		
Alivar	4550	[illegible]
Bonifiche Ferr.	[illegible]	26800
Cavarzere	—	[illegible] sosp.
Eridania	[illegible]	7205
Ind. Buitoni P.	3050	[illegible]
Buitoni risp.	[illegible]	2999
Ind. Zucchi [illegible]	—	sosp.
Milano Agr. Vitt.	[illegible]	6950
Perugina	[illegible]	[illegible]
Perugina risp.	[illegible]	1645
ASSICURATIVI		
Alleanza Ass.	34300	33920
Ausonia Ass.	677	669
C. Ass. Mi ord.	[illegible]	[illegible]
C. Ass. Mi risp.	[illegible]	[illegible]
C. Latina ord.	600	600
C. Latina priv.	435	422
FIRS	1150	1152
FIRS risp.	[illegible]	529
Generali	34400	34680
Italia Ass.	13500	13600
L'Abeille Ital.	36100	[illegible]
La Fondiaria	29920	29000
RAS	137400	137500
SAI	12700	12480
SAI priv.	[illegible]	12010
SAI 1-1-83	—	—
Toro Ass. ord.	[illegible]	[illegible]
Toro Ass. pr.	8001	8005
BANCARI		
B. Catt. Veneto	4900	4900
B. Comm. Ital.	[illegible]	27500
Banco Roma	[illegible]	26930
Banco Lariano	[illegible]	4750
Cred. Italiano	[illegible]	[illegible]
Cred. Varesino	4050	4010
Interbanca pr.	17530	17520
Mediobanca	[illegible]	62990

Titoli	31-10	28-10
CARTARI-EDITORIALI		
Burgo ord.	[illegible]	2050
Burgo priv.	2050	2050
Burgo risp.	n.r.	n.r.
De Medici	2310	2377
Mondadori	[illegible]	[illegible]
Mondadori pr.	2530	2520
CEMENTI - CERAMICHE		
Cementir	[illegible]	1448
Pozzi-Ginori	91 75	95
Pozzi-Ginori r.	64 25	64 25
Eternit	405	391
Eternit pref.	391	391
Italcementi	45490	45600
Italcementi r.	39800	39850
Unicem	15500	15320
Unicem risp.	11400	11490
CHIMICI - GOMMA		
Boero	8501	8500
Caffaro	397 50	397 50
Caffaro risp.	405 50	405
Farmit. Erba	9300	9250
Italgas	[illegible]	1022 50
Lepetit	[illegible]	26020
Lepetit priv.	[illegible]	26020
Mira Lanza	[illegible]	[illegible]
[illegible]	[illegible]	186
[illegible]	7890	7880
[illegible]	1425	[illegible]
Pierrel risp.	619	[illegible]
Rol	1290	1290
Saffa	5320	5290
[illegible] risp.	5029	5020
Siossigeno	14200	14200
COMMERCIO		
La Rinasc. ord.	328 50	328 50
La Rinasc. p.	[illegible]	227 75
[illegible]	1100	1093
[illegible]	5090	5085

Titoli	31-10	28-10
Standa risp.	4360	[illegible] 50
COMUNICAZ. - ELETTROTECNICI		
Alitalia priv.	750	750
Ausiliare	7500	[illegible]
Autostr. To-Mi	6820	6860
[illegible]	9150	9150
[illegible]	34	34
Nord Milano	3320	3300
SIP	1550	1530
SIP risp.	1690	1689
Tecnomasio	330 25	330 50
FINANZIARI		
Acqua Marcia	1387	1305
Agricola	15700	[illegible]
Bastogi IRBS	170 50	172
Bonif. Siele	27100	[illegible]
Borgosesia o.	4201	4200
Borgosesia r.	1911	1911
Brioschi	1140	1150
Buton	[illegible]	2499
La Centrale	1340	1350
Centrale risp.	820	811
La Centrale r. 1-7-82	885	885
CIR	4700	4560
CIR risp.	4650	4520
[illegible]	4825	4565
[illegible]	3195	3182
Fin. Breda	3640	3650
Finmare	45 25	45 25
[illegible]	1360	1378
[illegible]	39	39
[illegible]	[illegible]	[illegible]
Gemina	389	381
Gemina risp.	475	471
Generalfin	—	—
GIM	3800	3840
GIM risp.	2070	2055
IFI priv.	4450	4450
IFIL	[illegible]	[illegible]
IFIL risp.	4040	4030
Invest	2890	2890

Titoli	[illegible]	28-10
Italmobiliare	55000	55700
[illegible]	[illegible]	1280
Partec. Finanz.	880	950
Pirelli & C.	2570	2610
Pirelli SpA	1463	1469
Pirelli SpA risp.	1488	1490
Rejna	13000	13000
Rejna risp.	20000	20000
Riva Finanz.	[illegible]	[illegible]
Sarom	1580	1565
Schiapparelli	[illegible]	500
SME	[illegible]	538
[illegible]	1900	1880
SMI risp.	[illegible]	1618
Stet	1641	1635
Terme Acqui	1130	1130
IMMOBILIARI - EDILIZIA		
Aedes	6300	6311
B.I.I. ord.	736	[illegible]
B.I.I. risp.	681	710
COGE	[illegible]	876
Cogefar	[illegible]	1381
Cond. Acqua	151	150
De Angeli Frua	1350	1350
G. Imm. Sogene	786	781
Iniziativa Ed.	[illegible]	26910
ISVIM	19200	18800
La Milano Centr.	[illegible]	[illegible]
La Milano Centr. [illegible]	[illegible]	4840
[illegible]	8190	8200
[illegible]	2541	2550
MECCANICI - AUTOMOBILISTICI		
FIAT ord.	2910	2915
FIAT priv.	2081	2095
Gilardini	6670	6580
Franco Tosi	17200	17390
Magneti M. or.	860	850
Magneti M. risp.	853	850
Olivetti ord.	3134	3090
Olivetti priv.	2960	2940

Titoli	31-10	28-10
Olivetti risp.	3120	3110
Olivetti r. 1-7-82 n.c.	[illegible]	1970
Westinghouse	18800	18880
Worthington	2451	2451
[illegible] - [illegible]		
Broggi Izar	395	395
Cantier. Metall.	4100	[illegible]
Dalmine	314 50	314
Falck ord.	1350	1360
Falck risp.	1250	1250
Ilssa-Viola	[illegible]	[illegible]
La Magona	4723	[illegible]
Pertusola	500	500
Trafilerie	2810	2770
TESSILI		
Cent. e Zinelli	27 25	27 75
Cantoni	2490	2391
Cucirini	1510	1523
Cascami Seta	3920	[illegible]
Eliolona	1135	1135
FISAC	6950	6950
FISAC risp.	7070	7070
Linif. e Can. o.	3795	3770
Linif. e Can. r.	1820	1780
Marzotto ord.	1140	[illegible]
Marzotto risp.	1775	1775
Olcese Venez.	41 50	[illegible]
Rotondi	11800	11800
Snia Visc. o.	1181	1189
Unione Man.	10880	[illegible]
Zucchi	3420	[illegible]
DIVERSI		
Acq. De Ferrari	1660	1650
Acq. De Ferr. r.	1530	1500
Acque Potabili	3200	3150
Calzat. Varese	—	sosp.
CIGA Hotels	3800	[illegible]
Jolly Hotel	4960	5000
Pacchetti	78	72
Trenno	14020	14020

Argentina: i radicali sorpresi «per una vittoria così grande»

Decine di migliaia di persone affollano festanti le vie di Buenos Aires - Lo stesso Alfonsin ha ammesso di essere sorpreso per i risultati - I peronisti ammettono la sconfitta

BUENOS AIRES — Parlando quale virtuale presidente eletto, il candidato radicale, Raul Alfonsin, ha rivolto questa notte un appello all'unità nazionale ed ha promesso che le prime misure del suo governo mireranno a *«riattivare gli stipendi, istituire il salario minimo, porre fine a fame e disoccupazione»*. Alfonsin ha aggiunto che è sua intenzione inserire nel suo gabinetto anche non politici ed ha garantito che dialogherà con tutti i settori della vita nazionale.

Sulle prime misure del suo governo, l'esponente dell'unione radicale ha detto: *«Cambieremo la politica economica, dare risposte immediate alla richiesta di una maggiore giustizia sociale, dobbiamo cercare di aumentare il salario reale ed il potere d'acquisto del nostro popolo»*.

I peronisti hanno continuato fino quasi a stamani a rifiutare i risultati che assegnano una vittoria abbastanza netta all'unione civica radicale nelle elezioni argentine. Il principale dirigente sindacale del partito giustizialista, Lorenzo Miguel, riferendosi alle cifre finora divulgate, ha parlato di *«gigantesca frode informativa»* che mirerebbe a provocare scontri tra peronisti e radicali in modo *«alterare il processo di democratizzazione»*. Poi hanno ammesso la sconfitta.

IL LEADER PERONISTA LUDER

Simpatizzanti dell'unione radicale (Ucr), però, festeggiano già quella che essi ritengono una loro prossima vittoria con manifestazioni che si stanno estendendo a tutto il Paese.

Nella capitale, nella piazza della Repubblica, davanti alla sede dell'Ucr sono già radunate migliaia di persone festanti che agitano le bandiere biancorosse del partito e le foto del candidato alla presidenza, Raul Alfonsin.

Le dichiarazioni alla televisione, che non si aspettava una differenza di voti così rispetto ai peronisti.

Il ministro degli Interni, generale Liamil Reston, ha stimato che l'affluenza alle urne è stata di almeno l'85 per cento del corpo elettorale.

A giudizio della maggioranza dei commentatori *«improbabile»* che la chiara tendenza dell'elettorato possa subire un rovesciamento. Tutt'al più, si fa rilevare, le cifre ufficiali potrebbero subire qualche *«ritocco»*, nel corso delle ore, accorciando la distanza che in questo momento separa i radicali dai loro immediati inseguitori.

L'unica incognita, che potrà essere chiarita solo a scrutinio ultimato, riguarda la composizione del collegio elettorale dove Alfonsin dovrà ottenere la maggioranza assoluta per essere proclamato presidente eletto. Se ciò non dovesse avvenire, la sua elezione sarà demandata all'assemblea legislativa che si riunirà il dicembre. Ma data l'attuale tendenza dei risultati esistono pochissimi dubbi che Alfonsin non possa mobilitare i necessari grandi elettori sul seicento che formano il collegio.

E' morta negli Usa la madre di Carter

Uccisa dal cancro - Aveva anni - Era diventata nota per le sue infuocate dichiarazioni

NEW YORK — La madre dell'ex presidente statunitense Jimmy Carter, Lillian Carter, è morta ieri di cancro nell'ospedale di Americus, in Georgia, all'età di 85 anni

Di modeste origini, era infatti figlia di un impiegato delle Poste, la signora Carter ha dedicato gran parte della sua vita ad attività sociali ed anti-razziali.

Nel 1970 fece il suo ingresso nel mondo politico sostenendo apertamente la candidatura del figlio per il posto di governatore della Georgia.

All'epoca della crisi degli ostaggi americani nell'ambasciata di Teheran, Lillian Carter dichiarò che avrebbe desiderato assoldare un «killer» per far uccidere l'ayatollah Khomeini.

Nel settembre 1981 aveva dichiarato, in una intervista, che la moglie del presidente Reagan, Nancy, rendeva un cattivo servizio alla Casa Bianca a causa del suo «gusto hollywoodiano».

LILLIAN CARTER

Lillian Carter, divenuta famosissima proprio per le sue estemporanee dichiarazioni, era nota in tutto il Paese come *«miss Lillian»*. Da martedì scorso era ricoverata in ospedale a causa del peggioramento delle sue condizioni di salute.

Centrale nucleare provoca leucemia

LONDRA — In un villaggio distante un chilometro e mezzo dalla centrale nucleare di Windscale, in Inghilterra, sono stati individuati casi di leucemia infantile in un tasso 10 volte superiore alla media nazionale. Lo rivela il quotidiano *Observer* nel suo numero di ieri.

Tassi ugualmente anomali di leucemia infantile (superiori di cinque volte alla media nazionale) sono stati individuati in altri due villaggi vicini alla centrale (Waberthwaite e Bottle), ma la situazione più grave è stata riscontrata a Seascale (con un tasso appunto 10 volte superiore). La ricerca è stata effettuata per conto della compagnia televisiva «Yorkshire».

Polvere di plutonio è stata inoltre trovata in abitazioni situate a circa 10 km dalla centrale (la sostanza è così velenosa che il livello di sicurezza è stato fissato in un quarto di milionesimo di grammo) — rivela l'*Observer*. I dirigenti della centrale di Windscale hanno sempre sostenuto che gli abitanti della zona non corrono alcun pericolo di contaminazione.

Grenada: una tv conferma «catturato capo golpista»

Il generale Austin era scomparso dal momento dell'invasione - Si temeva fosse nascosto con alcuni ostaggi - Più debole la resistenza

BRIDGETOWN — *Anche la radio governativa delle Barbados ha annunciato l'arresto del generale Austin, senza fornire particolari, precisando solo che la cattura è avvenuta ieri.*

Nei giorni scorsi era circolata la notizia che Austin, capo del consiglio rivoluzionario che aveva preso il potere dopo l'assassinio del primo ministro di Grenada Maurice Bishop, era nascosto in qualche parte dell'isola ed aveva con sé alcuni ostaggi.

Dal canto loro funzionari americani hanno cominciato ad attenuare le dichiarazioni fatte nei giorni scorsi secondo cui un forte contingente di cubani armati sarebbe ancora libero all'interno dell'isola e si preparerebbe a combattere.

La vicenda di Grenada è stata oggetto di interviste televisive di alcuni responsabili americani. In particolare il rappresentante americano all'Onu, signora Hane Kirkpatrick, ha difeso la «legalità e moralità» dell'intervento americano nell'isola ed ha detto che le critiche estere a questo intervento non sono state a suo parere sinora particolarmente severe.

Il segretario aggiunto di Stato americano Kenneth Dam ha detto che gli Stati Uniti stanno analizzando i documenti cubani trovati nell'isola e che essi fanno l'altro menzione di tre accordi tra Grenada ed Urss, uno dei quali riguarda il transito di materiale militare.

I servizi segreti americani avevano in pratica una prova concreta dell'intenzione delle autorità di Grenada di prendere cittadini americani come ostaggi: lo hanno affermato ieri sera alcuni responsabili di questi servizi.

Questi responsabili, che hanno chiesto di non essere identificati, hanno detto che venerdì scorso, durante una riunione segreta della commissione senatoriale che si occupa dei servizi di informazione, alcuni alti responsabili governativi avevano riconosciuto che non vi era stata alcuna minaccia né alcuna ostile diretta contro gli americani che si trovavano a Grenada.

Un bimbo ustionato soccorso da elicottero

AREZZO — Un bambino di due anni, Mirko Carciani, abitante a San Giustino Umbro (Perugia), è stato investito dalle fiamme del focolare e ha riportato ustioni in gran parte del corpo di primo, secondo e grado.

Il piccolo era in casa con i genitori, intenti ad accendere il fuoco in un caminetto con dell'alcol, quando improvvisamente si è sviluppata una grande fiammata (c'è stata anche una piccola esplosione) che ha investito il bambino.

Da Arezzo è stato inviato un elicottero dei vigili del fuoco che ha trasportato il piccolo, accompagnato da due medici, nel «Centro grandi ustionati» di Pisa. Qui il bambino è stato ricoverato in riserva di prognosi in sala

Pozzuoli: due arrestati mentre rubano nella tendopoli

POZZUOLI — Due giovani — Raffaele Valente di 22 anni e Flavia Bellusci, 20 — sono stati sorpresi a rubare in una tenda sfollati di Pozzuoli nel «camping» di Licola. Sono stati arrestati. Si erano impossessati di televisore e altri oggetti per il valore di oltre dieci milioni di lire (materiale elettrico, indumenti e piccoli gioielli).

Catania, insegne stradali per gli angeli la burla

CATANIA — *«Angeli con mutande - Chiesa madre»* è scritto in insegne sistemate accanto a quelle dell'Anas agli incroci delle strade nei dintorni di Calatabiano per indicare la direzione da prendere per chi vuol andare nella chiesa madre del seimila abitanti, a chilometri da Catania. Gli autori della burla sono ancora ignoti.

Sparano al posto di blocco tre arrestati, uno fuggito

L'AQUILA — Un agente di polizia è rimasto in un conflitto a fuoco avvenuto poco prima delle 11 al casello di uscita dell'Aquila Ovest della A/24. Tre persone sono state arrestate e una quarta è ricercata.

All'uscita del casello autostradale una pattuglia della polizia ha intimato l'alt ad una «Renault 5» con quattro persone a bordo che hanno sparato contro gli agenti. Uno degli agenti, Salvatore Pollio, è stato ferito e è ricoverato nell'ospedale dell'Aquila. Al termine del conflitto sono state catturate tre persone, di cui una donna; una quarta è riuscita a fuggire.

Ricompare dopo anni il terrorista «Carlos»

— Dopo anni di silenzio, il famigerato «Carlos», uno dei protagonisti più noti e più misteriosi della scena terroristica internazionale, s'è fatto vivo. Lo afferma, nel numero che sarà in edicola domani, il settimanale tedesco «Der Spiegel», il quale riferisce che l'ambasciata della Repubblica Federale di Germania in Arabia Saudita ha ricevuto una lettera, in cui il terrorista ingiunge alla Germania Federale di non promuovere alcuna azione giudiziaria contro una sua accolita.

STAMPA SERA
Michele Torre
direttore responsabile
Carlo Bramardo
vicedirettore

Editrice LA STAMPA S.p.A.
Presidente Giovanni Agnelli
Amministratore Delegato e Direttore Generale
Marco Benedetto
Consiglieri Vittorino Chiusano
Umberto Cuttica
Giovanni Giovannini
Carlo Masseroni
Francesco Paolo Mattioli
Sindaci Alfonso Ferrero (presid.)
Luigi Demartini
Giovanni Peradotto

Stabilimento tipografico: Edit. La Stampa S.p.A. - Via Marenco, 32 - 10126 Torino

© 1983 Edit. LA STAMPA S.p.A.

CERTIFICATO N. 808 DEL 21-12-1982

Temperatura a Torino, ore 15 +15

TEMPO PREVISTO: cielo inizialmente molto nuvoloso con residue precipitazioni. VENTI: deboli. TEMPERATURA: buona. TENDENZA TEMPO: graduale miglioramento.

in provincia (ore 8)

Aosta	+ 4
Alessandria	+ 9
Asti	+10
Cuneo	+ 7
Novara	+11
Vercelli	+10
Genova	+12
Imperia	+15
Savona	+12

all'estero ieri

Atene	+10	+20
Berlino	+ 2	+ 7
Buenos Aires	+14	+24
Lisbona	+15	+18
Londra	+ 2	+11
Mosca	—	+ 5
New York	+ 8	+16
Parigi	+ 3	+10
Singapore	+22	+30
Tokyo	+10	+18

in Italia (ore 0,30)

Venezia	+11
Milano	+11
Bologna	+12
Ancona	+13
Roma	+17
Napoli	+15
Bari	+16
Reggio C.	+17
Palermo	+18
Cagliari	+17

Cina: sottratti 60 milioni, giustiziato

PECHINO — Un cassiere di un grande magazzino è stato giustiziato in Cina per aver sottratto 73.170 yuan (meno di sessanta milioni di lire), per finanziarsi le scommesse.

Lo rende noto l'agenzia ufficiale cinese Xinhua, precisando che l'esecuzione ha avuto luogo a Zhangzhou, una città della provincia del Fujian, a Sud-Est del Paese. Dice anche l'agenzia che della cifra sottratta, solo 61.690 yuan sono stati recuperati.

In Cina, nell'ambito di una campagna anticrimine, da agosto sono state eseguite un gran numero di sentenze.

Summit di Scalfaro dopo il sequestro della piccola Elena

DAL NOSTRO INVIATO

FIRENZE — *«Lo Stato [illegible] far sentire la propria presenza soprattutto [illegible] quelle province [illegible] delinquenza [illegible] più consistente, arrogante, pericolo- [illegible] In questo momento lo Stato è in Toscana»*.

A Firenze il ministro dell'Interno, Oscar Luigi Scalfaro, ha presieduto un summit con prefetti, questori, colon- [illegible] generali, sindaci e magistrati. E' la regione dove [illegible] banda di sciagurati ha portato via una bambina [illegible] mesi — [illegible] Luisi — che [illegible] giorni è nella prigione dell'«Anonima sequestri».

[illegible] la regione dove un'altra congrega [illegible] delinquenti ha [illegible] incassato i tre miliardi [illegible] per lasciare libera [illegible] Niccoli, tenuta prigioniera [illegible] quattro mesi [illegible] ritornata in famiglia l'altro ieri.

Il sequestro è diventato un'industria potente che rende miliardi [illegible] riciclare all'estero. [illegible] poco meno di sette anni sono state sequestrate 23 persone. Alcune — i De Sayons, i Baldassini, i Pierozzi, gli [illegible] — non sono più tornate a casa anche se i familia- [illegible] hanno pagato, pronta cas- [illegible] come e dove volevano i [illegible].

Non si sono fermati nem- [illegible] [illegible] ai bambini. Ilaria Olivari, Francesco Del Tongo, Andrea Andrei avevano [illegible] appena incominciato [illegible] [illegible] a scuola, riuscivano a malapena a leggere e a scrivere e [illegible] [illegible] settimane insieme con i loro carcerieri. Le [illegible] famiglie si sono ridotte al lastrico per accontentare i [illegible] e i bambini hanno perduto il sorriso.

«I sequestri — dice il sostituto procuratore [illegible] Repubblica di Firenze, Francesco Fleury — *sono generalmente attribuiti all'Anonima sarda. Ma dobbiamo intenderci. Ci sono, infatti, ex-pastori che sono arrivati dalla zona di Oristano, Nuoro e Sassari, ma* [illegible] *sono finiti anche calabresi, pugliesi, uno di Ancona* [illegible] *qualche manovale di Catania»*.

Fleury è [illegible] magistrato che [illegible] diretto la maggior parte delle inchieste sui rapimenti. *«C'è stata obbiettivamente un'escalation* — aggiunge —, *poi con gli* [illegible]*ti* [illegible] *"notte* [illegible] *San Valentino" pensavamo* [illegible] [illegible] *decapitato l'organizzazione. Ma la Toscana* [illegible] *terra* [illegible] *retrovia,* [illegible] *rifugio, di sosta. Qui si ha il tempo per prepararsi. L'hanno fatto con metodo e ora sono di nuovo pronti. Sono* [illegible] *allo scoperto»*.

Quella toscana [illegible] una mafia diversa dalle altre. Qui la gente sta insieme per il tempo dell'affare. Niente legami, niente gerarchie, nessun «mammasantissima». [illegible] sono finiti in carcere; un paio, almeno, [illegible] ancora fuori. Virgilio Fiore [illegible] l'uomo che — si dice — ha organizzato il [illegible] questro dei fratelli Kronzucher e della giovane Sara Niccoli appena liberata.

Lo dicono abile, prudente, spietato anche se un po' spaccone con gli amici.

Mario Sale invece nasconde un mistero: era in carcere a Pistoia ed è [illegible] passando [illegible] porta principale, sigaretta in bocca, coppola in testa. Ha fatto un [illegible] [illegible] saluto alla guardia che ha ricambiato pensando che fosse [illegible] uomo dell'impresa [illegible] pulizie.

Da allora qualcuno lo vuole in Sardegna, qualcuno pensa che sia il capo dei banditi [illegible] Toscana, qualcuno lo vuole morto. Fino [illegible] pochi anni fa non gli attribuivano grandi capacità di capo. Lo chiamavano «Lu Banditeddu»: un diminutivo che era quasi un dispregiativo. Il banditello: un rubagalline, altro che capobanda. Ma, forse, qualche co- [illegible] [illegible] Di Mario Sale [illegible] Mamoiada oggi si parla [illegible] rispetto. [illegible] gente ha paura. Forse c'è lui dietro il rapimento di Elena Luisi.

[illegible] sequestri danno denaro [illegible] investire in altre aziende destinate a moltiplicare miliardi. I business sono parec- [illegible] [illegible] il più redditizio [illegible] quello degli stupefacenti. Nel gennaio [illegible] quest'anno la polizia ha scoperto in un container di scarpe [illegible] negli Usa, 81.300 grammi [illegible] eroina raffinata.

La «roba» [illegible] partita da Palermo, veniva lavorata [illegible] te- [illegible] [illegible] magazzino a Firenze e soltanto quando era pronta proseguiva per [illegible] Atlantico.

«Di quello stupefacente [illegible] *Toscana ne restava poco»*. [illegible] capo [illegible] «Mobile» Giuseppe Grassi è certo che per rifornire [illegible] piccolo mercato dei tossi- [illegible] locali si [illegible] [illegible] canali: i balordi di Milano, Verona, Napoli. Chi si [illegible] di droga [illegible] Toscana lo fa con discrezione, lavora [illegible] retrovie, sott'acqua, senza dare troppo nell'occhio. La mafia si [illegible] con [illegible] a questa latitudine [illegible] con costanza. [illegible] questo è anche più pericolosa. Per questo [illegible] ministro dell'Interno Scalfaro è arrivato a Firenze.

Lorenzo del Boca

PANNELLA MOBILITA IL PARTITO CON LA DISOBBEDIENZA FISCALE

Al congresso radicale lo slogan: «Nemmeno una lira per le armi» - Campagna per trattenere il 5,5 per cento dalle imposte e devolverlo per la fame nel mondo

DAL NOSTRO INVIATO

RIMINI — *«Nemmeno una lira per* [illegible] *armi. Sì all'obiezione fiscale»*. Con questo slogan, il congresso radicale [illegible] [illegible] ha deciso [illegible] lanciare una nuova forma di protesta: la disobbedienza fiscale.

Dopo l'obiezione di coscienza [illegible] lo sciopero del voto, Marco Pannella impegna ora il [illegible] partito allo sciopero fiscale: [illegible] grande campagna per non pagare più le tasse, almeno per quella parte che il bilancio statale destina alle spese militari. La disobbedienza fiscale che i radicali propugnano, infatti, è strettamente collegata alla campagna per il disarmo [illegible] contro lo sterminio per fame nel mondo.

Così, nei prossimi giorni, i radicali saranno impegnati [illegible] [illegible] affinché nella dichiarazione dei redditi [illegible] fine anno risultino massicce le detra- [illegible] volontarie contro le spese militari, devolvendo direttamente la quota di tassa non versata al Fisco in favore di associazioni umanitarie che [illegible] adoperano [illegible] Terzo Mondo [illegible] salvare la vita [illegible] quanti rischiano la morte [illegible] denutrizione.

«La campagna per l'obiezio- [illegible] fiscale sarà di [illegible] — spiega Adriano Ciccioni, che nel partito radicale si è fatto promotore [illegible] questa forma [illegible] protesta — *ma l'impegno* [illegible] *essere individuale, perché ogni obiezione, per essere vincente, richiede l'impegno personale diretto»*. Secondo le indicazioni dei radicali, ogni cit- [illegible] dovrà trattenere, nella prossima dichiarazione [illegible] redditi, il 5,5 [illegible] [illegible] delle imposte dovute, [illegible] trasmetterlo [illegible] presidente [illegible] Repub- [illegible] [illegible] [illegible] altre istituzioni (Unicef, Unesco, [illegible] tese [illegible] [illegible] via) perché lo destini ad un preciso uso di pace.

Perché proprio [illegible] 5,5 per cento? *«Perché* [illegible] [illegible] *percentuale corrispondente* — risponde Ciccioni — *che il bilancio statale destina alle spe-* [illegible] *militari, 11 mila miliardi.* [illegible] *tutti di rifiutassero di sostenere quelle spese, ecco che finalmente* [illegible] *svuoterebbero gli arsenali e si riempirebbero* [illegible] *granai,* [illegible] *auspica il presidente Pertini»*.

Per chi ha un reddito [illegible] lavoro autonomo, spiega Ciccioni, l'obiezione fiscale [illegible] semplice e immediatamente produttiva. *«E' sufficiente* — dice — *inviare l'assegno del 5,5 per cento, lo stesso giorno della denuncia* [illegible] *redditi, allegan-* [illegible] [illegible] *modello* [illegible] [illegible] *ricevuta che giustifica la minore imposta pagata»*. La stessa cosa possono fare i lavoratori dipendenti che abbiano anche redditi aggiuntivi: da questi ultimi, si deve sottrarre il 5,5 [illegible] cento dell'imposta totale. I [illegible] [illegible] dipendenti che presentano invece solo il mo- [illegible] 101, secondo i radicali, possono chiedere [illegible] Fisco con raccomandata il rimborso del 5,5 [illegible] [illegible] [illegible] quanto [illegible] già stato trattenuto sulle buste paga.

[illegible] tratta indubbiamente [illegible] una forma [illegible] protesta non proprio legale, che potrebbe far correre qualche rischio [illegible] [illegible] la attua. Ma Adriano Ciccioni tende a tranquillizzare. *«Sono già duemila gli obiettori fiscali,* [illegible] *se* [illegible] *loro numero cresce,* [illegible] *saranno possibili rappresaglie* [illegible] *parte del Fisco. Io stesso, ad esempio, sono ormai* [illegible] *anni che mando* [illegible] *Pertini il* [illegible] *per cento della mia quota Irpef,* [illegible] *tutto quello che soffro* [illegible] [illegible] *andrivieni* [illegible] *assegni:* [illegible] *presidenza della Repubblica infatti, mi rispedisce sempre indietro* [illegible] *somma, e* [illegible] *sistematicamente gliela rimando. Quello* [illegible] [illegible] *importante, è rispettare i principi costituzionali»*.

Al termine del congresso di Rimini, l'obiezione fiscale sarà dunque [illegible] strumento di lotta dell'intero partito radicale. Così [illegible] proposto Pannella nella sua relazine, che è stata approvata questa notte [illegible] congresso con la quasi unanimità (poco meno di dieci voti contrari, e una quindicina di astenuti, su circa 600 votanti). Oggi prosegue il dibattito [illegible] la discussione su mozio- [illegible] [illegible] risoluzioni. Domani, il rinnovo delle cariche nel partito concluderà il congresso radicale.

[illegible] **Pennacchi**

Boy [illegible] precipita [illegible] muore

TARANTO — Un boy scout, Giuseppe Capodiferro, [illegible] [illegible] anni, [illegible] morto [illegible] cadendo in [illegible] burrone profondo alcune decine [illegible] metri, mentre face- [illegible] una [illegible] con [illegible] in una [illegible] sco- [illegible] [illegible] periferia [illegible] Laterza, [illegible] venti chilometri da [illegible].

Il [illegible] [illegible] caduto verso le 10,30, ma [illegible] [illegible] partito sol- [illegible] dopo un palo di ore. All'arrivo [illegible] vigili [illegible] fuoco [illegible] Taranto — che hanno dovuto percorrere [illegible] piedi circa [illegible] [illegible] essendo la [illegible] [illegible] con [illegible] [illegible] — sul posto c'era già [illegible] [illegible] che aveva prestato [illegible] prime cure.

In un primo tempo i soccorritori avrebbero atteso l'arrivo [illegible] un elicottero; successivamen- [illegible] [illegible] deciso il trasporto in barella. Capodiferro, però, pare a causa di [illegible] grave [illegible] gia interna, [illegible] è sopravvissuto.

Va all'oratorio ucciso da un'auto

A Vigevano uno scontro frontale (un morto)

VOGHERA — Un ragazzo [illegible] 13 anni, Carlo Ascagni, abitante a Corvino San Quirico, figlio unico [illegible] un operaio della Vinal [illegible] Santa Giulietta, è stato travolto e ucciso [illegible] un'auto condotta dall'autotrasportatore Maurizio Rossi, 25 anni, residente [illegible] Ziano Piacentino.

L'incidente è avvenuto sulla statale Padana Inferiore n. [illegible] in frazione [illegible] di Corvino San Quirico. L'Ascagni ha attraversato la strada [illegible] andare al vicino oratorio parrocchiale [illegible] avvedersi dell'auto in transito.

VIGEVANO — Un morto e tre feriti, tutti componenti una stessa famiglia, sono il bilancio [illegible] uno scontro frontale avvenuto nella prima serata [illegible] ieri lungo la statale Novara-Voghera-Vigevano, in territorio di Cassolnovo, all'altezza di una curva.

La vittima è Germano Favale, 45 anni, di Lonate Pozzuolo (Varese), via Obedran 18, che è deceduto pochi istanti dopo essere stato estratto [illegible] [illegible] utilitaria [illegible] vigili del fuoco.

[illegible] giunto cadavere all'ospedale civile [illegible] [illegible] Milano do- [illegible] sono invece ricoverati i tre feriti che viaggiavano sull'altra auto coinvolta nel sinistro. [illegible] tratta di Giuseppe Cremi, 31 anni, abitante in città, via S. Eligio 7/2, della moglie Antonietta Abalsamo, di [illegible] anni e della figlioletta Veronica, [illegible] [illegible] anni. Le loro condizioni non destano preoccupazioni.

La famiglia Cremi viaggiava a bordo di una Opel [illegible] dett 1600.

[illegible] [illegible] [illegible] Salerno

SALERNO — Quattro pregiudicati sono [illegible] [illegible] [illegible] carabinieri del reparto operativo di Salerno in una trattoria a Mercato San Severino. [illegible] Gerardo Della Mura, 28 anni, [illegible] [illegible] capozona della Nuova camorra organizzata; Salvatore Ventre, 29 anni; Francesco Canale, 23 anni; [illegible] Riccio [illegible] 24 anni, tutti [illegible] Nocera Inferiore.

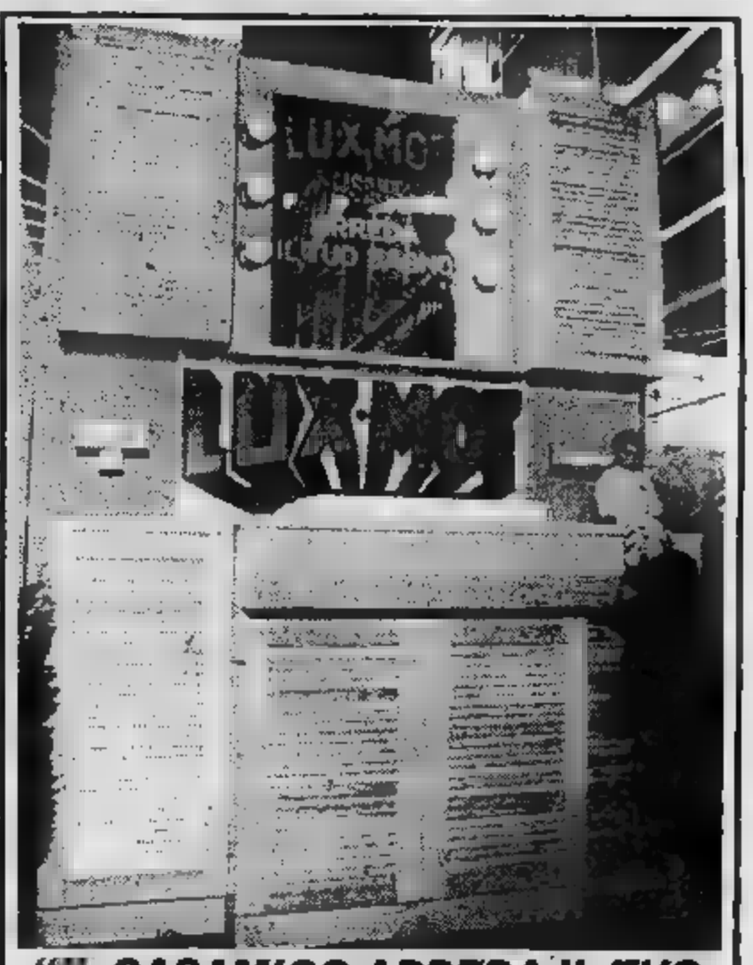

"[illegible] CASAMICO ARREDA IL TUO BAGNO ANCHE SU MISURA"

VIA SLATAPER [illegible] 8 - TORINO

SOMBRERO VIAGGI

TORINO: [illegible] [illegible] 30/D - Tel. 555.069 - 548.278 - [illegible]

Soggiorno [illegible] PARIGI [illegible] 7 all'11 dicembre in [illegible] di 1ª cat. Prezzo L. 270.000.

La quota comprende: viaggio in autopullman Gran Turi- [illegible] TO - PARIGI - TO, sistemazione in [illegible] doppie [illegible] trattamento di pernottamento e piccola colazione [illegible] giorni 8, 9, 10 dicembre.

Escursioni: [illegible] *- Parigi storica - Parigi moderna - Parigi illuminata. Le prenotazioni si chiudono il 10* [illegible] *b*[illegible]

domani [illegible] DI GALOPPO ore 14

VINOVO

PIANOFORTI A NOLO

da lire 30.000 mensili

[illegible] SCELTA

C.so V. Emanuele, 90

TORINO

Tel. 544.658

RESTAGNO

MARIE CLAIRE

modelli Krizia

PELLICCERIA ALTA MODA

PAGAMENTO FINO A 12 MESI SENZA INTERESSI

TORINO CORSO TRAPANI 116 / TEL. 3358525

QUANDO LA CLASSE SI RISVEGLIA NASCE LA BERLINA MEDIA DI CLASSE VOLVO.

LA NUOVA VOLVO SERIE 300 SEDAN [redacted] da un pensiero costruttivo preciso: realizzare [redacted] una berlina la sintesi più attuale dei bisogni dell'automobilista che oggi chiede ad una autovettura media [redacted] gli standard di qualità [redacted] prestazionali propri delle classi superiori. Chi già conosce i proverbiali valori [redacted] filosofia Volvo — sicurezza dinamica, longevità, robustezza, affidabilità, confort, [redacted] dell'investimento economico — [redacted] di [redacted] parliamo.
Oggi, [redacted] Nuova Volvo Serie 300 Sedan, questi valori [redacted] proposti [redacted] resi [redacted] — anche [redacted] prezzo — [redacted] tutti coloro che ambiscono ad un salto di qualità [redacted] di eleganza: con una vettura che fa classe [redacted] nella sua categoria.
Una vettura che è la [redacted] emergente nella classe media.

L'ELEGANZA TOTALE: una eleganza che emerge subito dalle linee classiche di una 3 volumi dall'impeccabile personalità [redacted] che prosegue, all'interno, nei minimi dettagli, nella accuratezza [redacted] rivestimenti, [redacted] spaziosità [redacted] nel confort.

LO STILE DI [redacted] stile che emerge viaggiando nel massimo relax [redacted] confort di marcia e che assicura nella guida autostradale medie elevate con una rumorosità pressoché inesistente. Uno stile che si arricchisce di una maneggevolezza [redacted] tenuta di strada [redacted] confronti.

[redacted] **DELLE PRESTA-** [redacted] una superiorità che emerge [redacted] modo brillante con cui il motore reagisce ogni volta che [redacted] prestazioni di alto livello. Ad esempio, il potente motore [redacted] iniezione della 360 GLE supera i 185 Km/h [redacted] raggiunge i 100 Km/h [redacted] 10,9 sec.

I Concessionari Volvo [redacted] Vostra disposizione per una prova [redacted] Volvo [redacted] 300 Sedan.

LA TECNOLOGIA EVOLUTA: una tecnologia che emerge; per citarne alcune, da assolute innovazioni quali il sofisticato sistema [redacted] iniezione LE Jetronic, l'Electronic Ignition Mapping che aumenta la potenza disponibile del motore, l'esclusivo sistema Transaxle che unito alle sospensioni anteriori Mac Pherson [redacted] al ponte De Dion posteriore garantisce una eccezionale stabilità.

LA COMPLETEZZA DELLE DOTAZIONI DI SERIE: una completezza che emerge dal fatto che nessun'altra automo[redacted] di questa categoria Vi propone con il prezzo chiavi in mano l'equipaggiamento [redacted] le dotazioni della Nuova Volvo Serie [redacted]. Un'altra dimostrazione del superio[redacted] rapporto qualità-prezzo di questa vettura.

LA GAMMA DELLA NUOVA VOLVO 300 SEDAN: [redacted] Nuova Volvo Serie 300 Sedan [redacted] disponibile in 3 [redacted]: Volvo 340 con motore [redacted] 72 CV in versione GL e GLE [redacted] Volvo [redacted] con motore 2000 da 115 CV in versione GLE.

NUOVA VOLVO SERIE 300 SEDAN
LA CLASSE EMERGENTE

Finalmente la berlina media con tutta la classe Volvo

VOLVO
Qualità e Sicurezza

UTIP 547.828 vende Castellamonte in complesso residenziale adiacente tennis club alloggi nuovissimi con ottime finiture vana metratura. Prezzi da L. 42 milioni meno mutuo e dilazioni 18% possibilità permute. Personale in loco.
VILLA Piossasco in [redacted] residenziale panoramica salone cucina 2 camere servizi garage giardino L. 100 milioni più 48 milioni mutuo. Tel. 599.842.

20 Domande affitto

A. ATTENZIONE senza vostra spesa [redacted] Lunica [redacted] cerca 2-3-4 vani o villetta [redacted] Torino e cintura. Tel. 683.809.

21 Offerte affitto

AFFITTASI persona sola soffitta [redacted] pied-à-terre (no abitazione), L. 90 mila. Torincase 515.318.
UFFICI arredati centrali [redacted] parcheggio interno [redacted] ption segreteria telex sale riunioni traduzioni show room bar magazzini. I.O.S. via Egeo 18, telefono 011 55.811.

24 Mobili, arredi

ATTENZIONE camere matrimoniali L. 499 mila cucina in laminato L. 389 mila. Pagnone mobili via Lagrange 29 cortile.

30 Scuole e istituti

CORSI specializzati [redacted] lica e acconciature diurni serali presso primario istituto [redacted] Savi [redacted] limitati corso Matteotti 31. Tel. 518.688.

45 Ville, app., cascine per vacanze, acq.-vend.

A. L. 10.900.000
Il Punto Immobiliare S.p.A. vende rustico di 3 [redacted] subito dopo Pinerolo. Pagamento [redacted] interessi. Telefonare 656.235 - 658.303.
[redacted] Riviera Ligure solo da privato appartamento libero 1-2 camere cucina. Pagamento contanti. Tel. 599.657.
ALBENGA impresa vende direttamente alloggi nuovi termo autonomo 50 mt mare. Dilazioni. Tel. 0182 50.993.
[redacted] Tirreno a Diamante, fronte [redacted] abitabili tutto l'anno, trilocali ben rifiniti, imminente consegna, [redacted] milioni acconto, 13 milioni mutuo, resto a rate mensili [redacted]. Ultime disponibilità. Telefonare 011.761.591.
[redacted] 011 650.3805 cerca per propria clientela rustici casette cascine baite ville in ogni zona. Pagabenecontanti. Aperto sabato pomeriggio.
CASAMERCATO B 650.3805 vende rustici cascine casette ville, campagna [redacted] tagna mare. Vasta scelta. Mutui.
COMPERO rustico 30 km Torino anche da ristrutturare indipendente con almeno 500 mq di giardino. [redacted] 598.898.
IPI 511.382 - Aosta 0165 43.741 - Valle d'Aosta - Entrebin, soleggiata località sulla collina [redacted] Aosta, vendiamo: soggiorno 2 camere bagno terrazzo cantina posto auto coperto, L. 65 milioni.
IPI 511.382 - Aosta 0165 43.741 - Valle d'Aosta - Emarese vicinanze Saint Vincent vendiamo bilocale con box, L. 38 milioni più mutuo.
[redacted] Ligure centralissimi bilocali nuovi vista mare [redacted] cantine. [redacted] 2%. Dilazioni. Tel. 019/671.661/2.
PUGLIA Lecce-Gallipoli bilocali fronte spiaggia, 1 milione prenotazione, 4 milioni [redacted] mese, 11 milioni mutuo, [redacted] mensilità [redacted] interessi fino consegna giugno '84. Prenotando subito una gradita sorpresa. Tel. 011 761.591.

49 Informazioni

INFORMITALIA informazioni [redacted] li private, indagini controlli infedeltà. Corso Vittorio Emanuele 107, telefonare 511.024 - 538.682.

52 Varie

A.A.A.A.A.A. [redacted] compra oro argento [redacted] gioielli. Prezzi massimi. Corso Peschiera 161, tel. [redacted]
A.A.A.A. [redacted] MO argenteria oreficeria gioielleria vecchia antica valutan[redacted] Tel. 876.327 via Mazzini 27.
[redacted] compra vendita mobili [redacted] in stile e moderni ritiri stock fallimentari. [redacted] 232.417 via Cirio 2 Torino.
[redacted] rotta? Riparazioni in [redacted] ra, rammodernamento qualsiasi [redacted] di protesi mobile. Tel. 749.5762.
MAGA «Circe» veggente cartomante [redacted] diastesia consiglia risolve problemi d'amore vi farà [redacted] la persona amata talismani e pentacoli protettivi, [redacted] re 696.6773 solo donne, via Muratori 13, Torino.

ECONOMICI

La [redacted] di L. 2400 la riga. Rubrica 6: operai/impiegati L. 1250, tecnici L. 1500 dirigenti L. 1950. Rubrica 9 e 11 (domande) L. 1250. Avvisi urgenti data fissa o festivi: il doppio. Feriti urgenti, data fissa o urgentissimi il triplo.

In tema di offerte di impiego o lavoro, l'editore ricorda che la legge 9.12.1977 n° 903 vieta discriminazioni sul sesso e l'inserzionista è impegnato a rispettare tale legge.

2 [redacted] capitali

A.A.A.A. A chiunque in un'ora [redacted] mo prestiti. Telefonare 011/650.3961 ore ufficio.
A.A.A.A. [redacted] prestiti personali e mutui ipotecari rimborsabili da 12-84 mesi. [redacted] promozionali, serietà, riservatezza assoluta. Corso Francia 15, tel. 749.6203 - 779.826 - 06 474.4046.
A.A. PRESTITI concediamo a tutti fiduciari, ipotecari, anche secondo grado
FISET s.a.s.
piazza Statuto 10 tel. 539.176 - 548.827, risolviamo ogni Vostro problema distinguendoci per serietà ed immediatezza.
A. PRESTITI rapidissimi a commercianti artigiani, dipendenti e casalinghe. Telefonare 011 836.389, ore ufficio.
ATTENZIONE finanziamenti fiduciari mutui ipotecari artigiani commercianti piccole e media industrie. Via S. Teresa 23, telefono 539.026.
FINANZIARIA [redacted] prestiti [redacted] commercianti, artigiani, dipendenti. Via Tepice 2 angolo via Nizza. Tel. 011 632.433 - 631.304 ore ufficio.

MANIERO BROKER 276.877 una soluzione nuova, prestiti artigiani commercianti operai fino a 10 milioni senza garanzie.
PRIVATO finanzia immediatamente [redacted] che senza ipoteca commercianti ditte. Serietà e riservatezza. Tel. [redacted]
SCONTIAMO in soli 24 ore cambiali e tratte accettate provenienti da vendite attività commerciali. Tel. 351.393.
S.FIN.GE. finalmente anche a Torino [redacted] un prestito [redacted] «formula risparmio». Telefonare al 538.704 - 539.447 [redacted] corso Re Umberto 12.

3 Aziende, negozi

A.A.A.A. [redacted] Società Gruppo [redacted] 011 [redacted] pravende attività di ogni genere e prezzo.
VENDESI tintoria in buona posizione ottimo giro d'affari. [redacted]

5 Locali [redacted] negozi offerte

AFFARE Cambiano vendesi capannone mq 380 alloggio mq 80 ufficio mq 50 [redacted] cintato 1 [redacted] autostrada. 967.5446.
[redacted] **LOCALE**
[redacted] magazzino laboratorio con uffici mq [redacted] piano 1° montacarichi adiacente corso G. Cesare. Tel. [redacted]
FAILLA [redacted] BERTINETTO 741.2874 affitta Volvera capannone 480 mq con alloggio mq 90 due servizi 2 box L. 1 milione mensili oppure vendita L. 235 milioni.
LOCALI centralissimi da 40 a 3000 mq sorvegliati passo carraio coperto segreteria telex telefono locali ufficio. I.O.S. via Egeo 18, tel. 011 55.811.

15 Autovetture

[redacted] **NUOVA** Concessionaria Lancia Autobianchi tutta la gamma modelli 1983, [redacted] d'occasione Fiat Lancia, Alfa Romeo, Renault, Volkswagen. Consegna 20 ore. Lincarauto, corso Principe Oddone [redacted] telefono 472.047 (aperto anche il [redacted] tutto il giorno).
[redacted] Gilla piccole [redacted] grosse cilindrate e semestrali pagamento contanti. Corso Umbria 35 tel. 481.674.
[redacted] auto piccole grosse cilindrate anche semestrali massima valutazione contanti. Via S. Ottavio [redacted] aperto anche il sabato mattino. Tel. 877.242.
[redacted] pagando massimo: 126, Panda, 112, Ritmo, 131, Alfa Romeo, [redacted] ta, Bmw, Fiesta, R4, R6, R14. Corso Raffaello 3, telefono 658.001.
[redacted] vettura pagando il [redacted] mo in contanti. Lincarauto, [redacted] P. Oddone 68 (anche il sabato). Tel. 472.047.
[redacted] **PORTANTE A 112**
A 112 da [redacted] costano di meno condizioni irripetibili per ottobre senza anticipo va[redacted] la [redacted] auto. Lincarauto corso P. Oddone 68 e Lincarauto corso Orbassano 72 (anche sabato).
SENZA [redacted] 126, Panda, 112, Ritmo, 131, Alfa Romeo, Delta, Bmw, corso Raffaello 3, tel. [redacted]
SUPER occasioni usato amico alla Lincarauto nuova concessionaria Lancia Autobianchi [redacted] con garanzia 1 anno sistema usato [redacted] anticipo [redacted] gna 12 ore. Lincarauto corso Orbassano 72, anche festivi.

18 Acquisto alloggi

A.A.A. PAGANDOCONTANTI acquistiamo subito il vostro alloggio in qualsiasi zona di Torino. Telefonare 011 839.8444 Cassagno, corso Regina Margherita 7.

ACQUISTASI alloggio medio zone servita urgente separazione dispongo contante solo privati. Tel. 751.443.
ALLOGGI stabili ville casette, Casamercato pagabenecontanti Aperto sabato pomeriggio. 011 650.3805, corso Massimo d'Azeglio 23.

[redacted]
ventennale esperienza [redacted] settore immobiliare mette a vostra disposizione la propria organizzazione [redacted] la più rapida realizzazione in contanti del vostro appartamento. Telefonare 648.154.

19 Vendita alloggi

CASAMERCATO B 650.3805 liberi 1-2-3 [redacted] tinello [redacted] semirecente [redacted] centrale. Aperto [redacted] pomeriggio.
CASETTA libera Nichelino 3 camere cucinotta termo bagno con seminterrato e cortile L. 130 milioni. Tel. 599.782.
CORSO Francia 118 Collegno in condominio signorile recentissimi soggiorno 2 camere cucinotto mq 100. Tel. 781.073.
CORSO Unione Sovietica 627 libero panoramico ultimo piano 2 camere tinello cucinino servizi mq 90. Tel. 610.359.
IMPRESA vende direttamente [redacted] alloggi in palazzine tipo inglese giardini privati al piano terreno mansarde al primo piano orti mutui tasso fisso dilazioni Villaggio I Lauri via Stupinigi Vinovo tel. [redacted] Visita cantiere anche sabato do[redacted]
IMPRESA VENDE
alloggi nuovi strada della Pronda 189 2-3 camere tinello e cucina da mq 90 a 120 mutuo S. Paolo. Tel. 781.073.

[redacted] 1-2-3 [redacted] cucina [redacted] abbastanza recente semicentrale [redacted] prezzo. Dilazioni. Casamercato 650.3805.
PERMUTU[redacted] liberi 1-2-3 [redacted] tinello casa recente con allo[redacted] grandi o più piccoli Casamercato [redacted].

ATTENZIONE
OGGI I NEGOZI
SUPERMEC DEL MOBILE
SONO APERTI
TORINO - C.so Potenza [redacted] 9
[redacted]

AVVISO
mobilopoli
LA CITTÀ DEL MOBILE
OGGI È APERTA
MAPPANO [redacted] - Tel. [redacted]

la domenica SPORT

Torino piange Genova ride la Roma trionfa

Genova batte Torino 2-0. Le squadre liguri sconvolgono il campionato obbligando [illegible] a Torino a calarsi nella parte [illegible] inseguitrici. [illegible] pesanti per gli uomini di Trapattoni e [illegible]. Soprattutto per i bianconeri che, dopo [illegible] perso il derby, [illegible] cadi in casa contro [illegible] Samp tornata al gol dopo [illegible] sfortuna. Brady (nella [illegible] in alto [illegible] saluta un invalido al quale regalò la sua maglia bianconera dopo la conquista dello scudetto) ha trascinato i suoi ad una vittoria meritatissima. Dopo il rigore (sul quale si discuterà a lungo) trasformato da Brady, Galia (nella foto qui sopra) ha completato l'opera. Ora [illegible] punti separano la Juventus dalla Roma, un distacco pesante.

Non miglior [illegible] il Torino [illegible] il Genoa. [illegible] gol i granata [illegible] poi segnato con Schachner al [illegible] primo [illegible] campionato. La «vecchia guardia» genoana [illegible] questo prezioso successo: Onofri, [illegible] e [illegible] infatti trascinato i compagni alla vittoria [illegible] disperazione, sgelando i [illegible] Nord [illegible] (come vediamo nella foto a fianco) [illegible] contestato all'inizio il presidente [illegible]sati. Il Torino [illegible] ridimensionato da questa partita, [illegible] in parte le sue ambizioni. E mentre la Roma fugge ed il Verona stupisce sempre di più (ma l'abilità del tecnico Bagnoli è fuori di dubbio) [illegible] ra per domenica [illegible] grande derby genovese. Saranno scintille.

La classifica

SQUADRE	PUNTI	PARTITE g.	In casa V.	N.	P.	Fuori casa V.	N.	P.	RETI F.	P.	Differenza reti	Media inglese
[illegible]	12	7	4	0	0	2	0	1	16	5	+11	+1
Verona	11	7	4	0	0	1	1	1	18	9	+ 7	—
Juventus	9	7	3	0	1	[illegible]	1	1	14	5	+ 9	—2
Torino	9	7	3	0	0	[illegible]	3	1	6	4	+ 2	—1
[illegible]	[illegible]	7	2	2	0	1	0	2	10	7	+ 3	—3
Avellino	8	7	2	2	0	1	0	2	9	7	+ 2	—3
Milan	[illegible]	7	4	0	0	[illegible]	[illegible]	[illegible]	14	14	0	—3
Udinese	7	7	1	2	0	1	1	2	12	7	+ 5	—3
Sampdoria	[illegible]	7	0	1	2	2	1	1	9	10	— 1	—4
Ascoli	[illegible]	7	3	0	0	0	0	4	8	14	— 6	—4
Catania	5	7	1	2	1	0	1	2	5	7	— 2	—6
Inter	[illegible]	7	1	1	1	0	2	2	[illegible]	[illegible]	— 4	—5
Genoa	[illegible]	7	1	1	2	0	2	1	[illegible]	10	— 7	—6
Napoli	5	7	2	1	0	0	0	4	5	13	— 8	—5
Lazio	[illegible]	7	1	0	2	0	2	2	7	12	— 5	—6
Pisa	4	7	0	3	0	0	1	3	1	7	— 6	—5

Marcatori

7 reti: Zico (Udinese, 1 rig.)

6 reti: Iorio (Verona, 2 rig.)

5 reti: Rossi (Juventus)

4 reti: Platini (1 rig.); B. Conti (Roma)

3 reti: Monelli (Fiorentina); Laudrup (Lazio); Galderisi (Verona); Battistini (Milan).

Schedina

DOMENICA 6 NOVEMBRE

Ascoli-Torino
Fiorentina-Catania
Inter-Milan
Juventus-Verona
Lazio-Avellino
Napoli-Pisa
Sampdoria-Genoa
Udinese-Roma
Catanzaro-Perugia
Como-Atalanta
Palermo-Pistoiese
Parma-Bologna
Bari-Cesena

Spettatori e incassi

Partita	Paganti	Incasso	Abbonati
Ascoli-Udinese	16.012	[illegible]	7.531
Avellino-Catania	6.278	57.594.000	12.310
Genoa-Torino	8.405	90.908.000	10.858
Juventus-Sampdoria	10.964	100.078.500	13.728
Milan-Lazio	21.876	226.293.000	19.645
Pisa-Inter	13.978	160.589.000	5.585
Roma-Napoli	33.408	389.099.000	21.200
Verona-Fiorentina	24.183	250.548.000	12.098
Totali	137.104	1.516.255.633	103.255

Totocalcio

Concorso 11

1	Ascoli-Udinese	1-0
x	Avellino-Catania	0-0
1	Genoa-Torino	2-1
2	Juventus-Samp.	1-2
1	Milan-Lazio	4-1
x	Pisa-Inter	0-0
1	Roma-Napoli	5-1
1	Verona-Fiorentina	3-1
x	Cesena-Cagliari	0-0
2	Pistoiese-Arezzo	0-1
x	Varese-Como	1-1
1	Spal-L.R. Vicenza	[illegible]
1	Siracusa-Frosinone	1-0

Il monte premi è di Lire 15.729.831.706

Totip

Concorso 44

1ª	CALIBAN	1
	BLASCO PIDONE	2
2ª	ADAMABIT	2
	[illegible]	x
3ª	CORANO	x
	TRAMAGLINO	x
4ª	[illegible]	2
	ALINA BI	1
5ª	[illegible]	x
	SAGITTARIUS	2
6ª	TOPANA	x
	BORGES	2

Ai 6 «12» L. 33.7[illegible]
Ai [illegible] «11» L. 850.000
Ai [illegible] «10» L. [illegible]

Un altro rinvio per lo spareggio di pallone elastico

Per i rivali Bertola e Rosso ancora una settimana di ansia

CUNEO — Ancora un rinvio della partitissima [illegible] Rosso per il titolo. Otto giorni fa era stato [illegible] dieci volte campione d'Italia con un'improvvisa tendinite a sospendere l'assegnazione dello scudetto '83, questa volta si è messa di mezzo, non desiderata, la pioggia e di conseguenza la partita slitta ancora di [illegible] settimana. [illegible] giocherà domenica prossima sempre [illegible] Cuneo, ma ieri alle 13 allo sferisterio di piazza [illegible] Libertà in attesa dello stop ufficiale dell'arbitro Marello [illegible] presenza delle due squadre, qualcuno commentava con una punta [illegible] «*Vedrete che domenica ci sarà un altro imprevisto, magari un malanno di Grosso,* [illegible] *che Bertola anche* [illegible] *fosse moribondo* [illegible] *potrebbe più chiedere il rinvio*».

Il campione albese invece sta benissimo, la tendinite [illegible] scomparsa [illegible] ieri pensava [illegible] chiudere definitivamente il conto [illegible] il più giovane rivale: ovviamente [illegible] vittoria, che gli frutterebbe l'undicesimo [illegible] detto.

Felice è [illegible] po' contrariato per il rinvio [illegible] sembra sicuro [illegible] fatto suo. All'uscita dal campo con [illegible] mezzo sorriso dice: «*Questo scudetto me lo fanno sospirare. Scherzi* [illegible] *parte, giocare* [illegible] *partita così importante in pieno novembre con* [illegible] *temperatura magari fredda, presenta qualche rischio: la palla diventa dura, si colpisce male. Speriamo in una giornata* [illegible] *sole*».

Bertola ricorda un altro spareggio per il titolo, quello di undici anni fa contro Berruti, proprio [illegible] Cuneo. «*Dopo due partite* — dice — *terminate con* [illegible] *successo per parte, conquistai il titolo, il settimo, se ben ricordo, forse il più bello della mia carriera. Era l'ultimo anno in cui indossavo* [illegible] *la maglia della gloriosa Pievese. Da allora la Liguria non è più riuscita a conquistare* [illegible] *scudetto. Non vorrei che Rosso e la Spec di Cengio ci riuscissero quest'anno proprio* [illegible] *mie spese*».

BERTOLA, UN ALTRO RINVIO

[illegible] capitano della quadretta ligure ha accettato [illegible] riluttanza il [illegible] di Cuneo perché sa che sullo sferisterio di piazza [illegible] Libertà il suo avversario ha sempre giocato alla grande. «*La mia migliore occasione l'ho persa a Cengio* — ammette Rosso [illegible] — *nell'ultima* [illegible] *campionato. Se avessi vinto allora, sarei già campione* [illegible] *d'Italia da* [illegible] *pezzo*».

Quella [illegible] domenica prossima sarà certamente l'ultima [illegible] della stagione agonistica, poi il pallone elastico andrà in letargo. «*Resta ancora in sospeso* — dice [illegible] segretario della Federazione, Dezani — *la Coppa Italia, per la quale restano in lizza Bertola, Rosso, Alcardi* [illegible] *Pavese. Senza i numerosi rinvii della finale per il titolo anche la Coppa Italia sarebbe giunta alla conclusione, magari con una bella rivincita tra i due pretendenti al titolo. La faremo all'inizio della prossima stagione*».

Piero Galasco

Bocce, si studia una formula nuova

Qualcosa [illegible] *veramente concreto, nell'intento* [illegible] *uscire dalla poco simpatica situazione nella quale si trova oggi l'ambiente delle bocce (contrasto fra giocatori* [illegible] *Federazione per la questione del gareggiare «a tempo fisso»), sta finalmente succedendo. Auguriamoci che* [illegible] *si tratti* [illegible] *fuoco di paglia,* [illegible] *che ci sia* [illegible] *seguito — con eventuali «arrangiamenti» che sono ancora possibili — e che una volta per tutte si trovi un accordo per far «decollare» lo sport delle bocce.*

[illegible] *torneo «1° Memorial Nando Bianciotto», che è in* [illegible] *di svolgimento alla Bocciofila La Montagnola, sta infatti sperimentando una formula* [illegible] *che — a giudicare dai primi risultati e soprattutto dall'incondizionato favore raccolto proprio tra quei giocatori che non vogliono saperne di giocare* [illegible] *tempo — potrebbe risultare* [illegible] *autentico «toccasana».*

Non è una formula magica e tanto meno una «rivoluzione» delle norme generali che regolano [illegible] *sport delle bocce: si tratta semplicemente di abolire (fatto comunque salvo il principio della regola del vantaggio) i casi fortuiti di carambola sul pallino,* [illegible] *dei principali motivi di annullo di giocate e di conseguenti perdite* [illegible] *tempo.*

In nessuno dei quattordici incontri sin qui disputati (tutti sempre ai 13 punti) si sono superate le 2 ore e 45': una chiara dimostrazione, dunque, della validità dell'esperimento che presenta anche un'altra «novità». Il tiro sul pallino-salvezza, dichiarato, [illegible] *ha limiti di bocciate: l'eventuale annullo comporta però l'assegnazione* [illegible] [illegible] *punto alla squadra che lo subisce, rispettando comunque la norma generale che il 13° punto dovrà effettivamente essere fatto* [illegible] *una delle due squadre.*

Per mercoledì sera [illegible] [illegible] *programma tre incontri, a quadrette: Avvenire San Paolo (D. Negro) contro La Montagnola (Bertetti)* [illegible] *Valtorrese (Minuto) contro Graziano (Dallolmo) con la qualificazione per le squadre vincenti e «recuperi» per le perdenti;* [illegible] *terzo, già* [illegible] *spareggio, fra* [illegible] *Cumiana (U. Granaglia) e De-Li Alpignano (Riviera),* [illegible] *eliminazione della squadra perdente e qualificazione della vincente.*

Risultano già [illegible] [illegible] *«quarti»* [illegible] *finale le formazioni del Planelli Traversa (Suini),* [illegible] *Esco - G. Novara (Tonietta) e* [illegible] *Montagnola (Monge); sono già eliminate* [illegible] *quadrette della Ciriacese (Rollé), della Costanza (Bo) e della Montagnola (Lucente).*

Guido Tolazzi

GIULIETTA. DA 109 A 170 CAVALLI.

L'ESUBERANZA. 1.8
109 CV, oltre 175 [illegible]. La più giovane della famiglia Giulietta è già rappresentativo di tutte le caratteristiche che contraddistinguono l'intera gamma. Potente, ma costruita per garantire, con la sua robustezza, la [illegible] sicurezza ed il miglior confort [illegible] chi la guida. Sportiva [illegible] veloce, la Giulietta 1.6 [illegible] sulla strada un'impronta inconfondibile: [illegible] famosa linea [illegible] "cuneo". Elastica [illegible] snella nel traffico, stupefacente per il suo altissimo coefficiente di penetrazione aerodinamica, il cuneo più "piccolo" è sempre il più grande nella sua categoria.

L'EQUILIBRIO. [illegible]
122 CV, [illegible] 190 km/h. Maggiore potenza per sfruttare meglio tutte le caratteristiche d'avanguardia del progetto Giulietta: motore ad accensione elettronica "breakerless"; [illegible] bilanciata dei pesi grazie [illegible] gruppo frizione-cambio-differenziale nella parte posteriore; ponte [illegible] Dion; [illegible] a disco con servofreno sulle 4 ruote. La strumentazione ricca e completa, [illegible] perfetta visibilità [illegible] il confort [illegible] guida, fanno dell'automobilista il vero padrone della [illegible] vettura.

LA SAGGEZZA. [illegible] **TURBO DIESEL**
Oltre 155 km/h, il [illegible] del turbo, i [illegible] [illegible] Giulietta. Il suo propulsore (1995 cc), progettato fin dall'origine per l'alimentazione con turbo compressore, [illegible] massima potenza, economia di [illegible] (oltre 12 km con 1 l. a 120 km/h) prestazioni brillanti, totale affidabilità. È uno straordinario confort per chi guida e per [illegible] viaggia, [illegible] [illegible] [illegible] grande silenziosità.

LA FORZA. 2.0 TURBO [illegible]
170 CV, 206 km/h. [illegible] dalla collaborazione con gli specialisti delle vetture da competizione, il potenza che si scatena al tocco dell'acceleratore per entusiasmanti sensazioni di guida; [illegible] potenza, però sempre assolutamente sotto controllo.
Una vettura in [illegible] limitato ed esclusivo. Il [illegible] all'ennesima potenza.
Giulietta 2.0 Turbo Autodelta: l'enfant terrible della famiglia Giulietta.

Come tutte le Alfa Romeo [illegible] Gerlitto ha, compreso nel prezzo [illegible] **Pronto Alfa: per 3 anni** una [illegible] di garanzia [illegible] [illegible] no e vettura in sostituzione, ovunque si trovi nell'automobilista.

GOA - CGFI LEASING per l'acquisto con comode rateazioni o la cessione in noleggio.

GIULIETTA. UNA FAMIGLIA DI CARATTERE.

Alfa Romeo
QUANDO LA TECNOLOGIA È ARTE.

Spettacolo ed emozioni nella prima giornata di B e C1

Pallavolo: la squadra di San Mauro ha sfiorato una clamorosa vittoria

Le premesse c'erano tutte: l'inizio dei campionati pallavolistici di serie B e C1 prometteva spettacolo ed emozioni e il responso del campo ha dato ragione a quanti credevano sufficiente il «magico» stimolo del due punti per far aumentare di colpo rendimento e carica agonistica anche di squadre che avevano affrontato il precampionato con tutta tranquillità.

Ebbene, nel torneo di B maschile, quello più atteso e più «popolato» di squadre piemontesi, l'avvio è stato dei più avvincenti, con ben tre incontri sui cinque in programma terminati al quinto set e qualche sorpresa, anche se solo parziale.

Nel primo gruppo il solo Pacart Lasalliano si è sottratto al pronostico che lo voleva sicuro vincitore di modesta Moncalieri di questi tempi (3-0 il punteggio finale con venti miseri punti ottenuti dagli ospiti), mentre il Mondovì ha dovuto cedere un set (il secondo) al coriaceo Panther 2A Albisola di Marchese e, soprattutto, la Sa.Fa Libertas ha rischiato una clamorosa sconfitta interna contro la matricola S. Anna S. Mauro guidata dagli «ex» Gatti ed Oria.

In svantaggio per 1-2, i torinesi, appena retrocessi dalla A-2, hanno faticato enormemente per pareggiare prima e superare poi, in un convulso finale, i rivali sanmauresi che hanno sciupato nell'ultimo set sul 14-11 un'occasione più unica che rara per esordire in serie B alla grande.

Negativo è stato il risultato globale delle due piemontesi comprese nel secondo gruppo: l'Alessandria ha perso in casa del Cus Genova Biasci per 2-3 dopo essere riuscita a rimontare l'handicap iniziale dello 0-2 mentre il Novara è stato bloccato in trasferta (1-3) dall'altra ligure Stoppani.

Il confronto Piemonte-Liguria è invece terminato in parità in serie B femminile: al successo esterno del fortissimo Bistefani Casale ad Albisola ha fatto eco la vittoria conquistata dalla Lib. Genova sulle torinesi della Sa.Fa F.lli Brunero (3-1).

Anche la terza grande del girone, il Pam Rivarolo, ha cominciato bene la nuova stagione passando senza grossi problemi (3-1) sul campo dell'Aurora Venaria.

Tutto pronostico nel gruppo regionale della B maschile con le presunte «big» che si dimostrano subito tali e prendono immediatamente la testa della graduatoria. Particolarmente significativi, a questo proposito, i 3-0 rifilati dal Pinerolo (matricola dalle grandi ambizioni) alla Kappa Cus Torino sul campo di Alpignano (utilizzato per l'indisponibilità della palestra torinese di via Braccini) e dalla Lib. Vercelli (intenzionata a ritornare più presto in A) al mediocre Borgomanero. Buona la resistenza dell'altra neopromossa Alpignano, che ha portato via un set dal difficile campo di Romagnano contrastando il Pavic soprattutto nei primi tre parziali.

Esordio vincente anche per l'Alcs Novi, confinato nel girone D, che ha rispedito a Chiavari senza punti un'Elce capace di resistere per cinque set.

Il 3-1 è stato il risultato che ha caratterizzato la giornata d'apertura della C-1 femminile. Dei cinque incontri che vedevano impegnate piemontesi, infatti, ben quattro si sono conclusi al limite dei quattro set. A racimolare i primi punti del campionato sono riuscite il Borgomanero (successo casalingo sulle varesine dell'Ignis), l'Ivrea (sorprendente la resa esterna della quotata debuttante Lasalliano), il Pavic Romagnano (buon colpo in trasferta a Pinerolo) ed il Maurina Imperia (vittoria interna nel big-match della giornata contro un Cometto Cuneo che ha iniziato male una stagione in cui dovrebbe riscattare la deludente serie B dell'anno scorso).

L'unico 3-0 del primo turno l'ha siglato il Valenza, che ha punito inequivocabilmente il Manganelli.

Roberto Condio

Record dell'ora «test» di Moser

Mercoledì al Palasport milanese

— Mercoledì al dello Sport San Siro effettuerà prova generale tentativo, programmato per primavera in co, di battere il record dell'ora. Nel corso «test», il corridore trentino porterà sul corpo una speciale apparecchiatura che consentirà ai medici che assistono Moser di effettuare tutta una serie di rilevamenti scientifici.

A fine novembre, il corridore si porterà in Messico per studiare la pista sulla quale proverà a battere il primato stabilito fa (49,431 km orari). In occasione verrà stabilita anche la data del tentativo dovrebbe effettuato a fine marzo.

Pertini invita La Rocca al Quirinale

ROMA — Molto presto Nino da Pertini, il quale hanno potuto gli spettatori televisivi, ha immediatamente accolto lo scherzoso che il pugile gli ha rivolto dal fine di poter la cittadinanza italiana alla quale tempo aspira. Il dello telefonato a ancora in corso, assicurando all'atleta africano presente in suo to e rivolgendogli un invito ad andarlo a trovare.

Per La Rocca, dunque, che prima ring aveva to ai punti il forte sudafricano Volbrecht ribadendo il suo diritto a battersi per il titolo mondiale dei un fine settimana particolarmente positivo e ricco

JUVENTUS SAMPDORIA

Questa ore 20,30

Domani ore 13,30

In esclusiva su

Videouno

Canali 39 - 53 - 26 - 44 - 54

NOVEMBRE '83

CCT

Certificati di Credito del Tesoro.

■ I CCT sono titoli di Stato esenti da ogni imposta presente e futura.
● L'investitore può sceglierli nella durata preferita: 4 o 7 anni.
■ La cedola in scadenza alla fine del primo semestre è dell'8,75% per i quadriennali e del 9,25% per i settennali.
● Le cedole dei semestri successivi sono pari al rendimento dei BOT a sei mesi, aumentato di un premio di 0,50 di punto per i certificati quadriennali e di 1 punto intero per quelli settennali.
■ I risparmiatori possono sottoscriverli, presso gli sportelli della Banca d'Italia e delle aziende di credito, al prezzo di emissione più rateo d'interesse, senza pagare alcuna provvigione.
■ Offrono un reddito annuo superiore a quello dei BOT.
● Hanno un largo mercato e quindi sono facilmente convertibili in moneta in caso di necessità.

Periodo di offerta al pubblico

dal 2 al 9 Novembre

Prezzo di emissione	Durata	Prima cedola semestrale	Rendimento annuo 1° semestre
99,75%	4 anni	8,75%	18,40%
99,25%	7 anni	9,25%	19,60%

■ Le sottoscrizioni possono essere regolate in contanti o con versamento di CCT di scadenza 1.11.1983

CCT

TERRANEO SPIEGA LA SCONFITTA

Il portiere granata: nessun dramma per l'«incidente» di Marassi

Terraneo spiega la sconfitta «Non abbiamo saputo sfruttare il nostro momento favorevole»

DAL NOSTRO INVIATO

GENOVA — Affermare che la sconfitta di Genova, prima della stagione, giun[illegible] interrompere [illegible] lungo periodo d'imbattibilità, abbia gettato nella costernazione il Torino, equivarrebbe ad affermare il falso. I commenti [illegible] giocatori so[illegible] improntati a grande consapevolezza ma sembra[illegible] anche segnati da [illegible] senso di rassegnazione che affiora il sollievo. [illegible] ha in[illegible] l'impressione che il fardello dell'imbattibilità fosse più ingombrante che comodo, più pesante che etereo. Se si tratti [illegible] una nota stonata o più verosimilmente di semplice [illegible] produttivo realismo, sarà dato constatare più in là. Per ora, [illegible] soltanto possibile [illegible] gistrare stati d'animo e reazioni, quasi uniformi tra i giocatori, dalle sfumature diverse per quanto riguarda Bersellini [illegible] qualche dirigente.

In ogni [illegible], i prossimi impegni ai quali sarà sottoposta la squadra granata [illegible] cominciare naturalmente dal prossimo che chiamerà il Torino alla scomoda trasferta di Ascoli) testimonieranno se [illegible] «legnata» subita in terra ligure ha avuto davvero un potere tonificante, capace [illegible] stimolare il carattere della squadra o se avrà rappresentato [illegible] prima e probante dimostrazio[illegible] che anche quest'anno i traguardi più elevati sono [illegible] vietati ai ragazzi [illegible] Bersellini.

Terraneo, da sempre [illegible] to osservatore delle vicende e delle componenti tecniche e morali della sua squadra, smentisce che l'impatto [illegible] Genova possa determinare una inversione [illegible] marcia. Chiedergli, insomma, se co[illegible] l'anno scorso la prima sconfitta potrebbe provocare [illegible] Torino danni ben più gravi della perdita dei due punti, non [illegible] realistico: «*Nel calcio, ogni partita fa storia* [illegible] *sé. Inutile stabilire relazioni* [illegible] *pretestuose fra una gara e un'altra. Ognuna ha* [illegible] *fisionomia e determinate caratteristiche. Affermare che l'anno scorso la perdita del derby d'andata fu alla base delle due sconfitte consecutive che seguirono non* [illegible] *giusto, né* [illegible] *tivato. Il riferimento a quello che sta succedendo ora,* [illegible] *chiaro. A Genova abbiamo perso, domenica si* [illegible] *ad Ascoli per vincere e supponiamo che ci si riesca: tutte le supposizioni che si vanno intessendo* [illegible] *sfumerebbero immediatamente*».

Per [illegible] morale della squa[illegible] sarebbe [illegible] più augurabile [illegible] sconfitta nel derby? «*In un certo senso, sì, e nell'altro no. Sono estrema*[illegible] *incerto nel rispondere. La partita* [illegible] *Genova* [illegible] *per noi molto importante perché vi siamo arrivati molto stimolati, reduci* [illegible] [illegible] *periodo positivo. Avevamo il dovere di sfruttarlo al meglio, invece non ci siamo riusciti. Vedremo ora che cosa sapremo combinare*».

Qualche settimana fa, accennando alle titubanze del Torino in trasferta, Terra[illegible] aveva ritenuto [illegible] spiegarle con le fragili doti morali di qualche granata. Gli chiediamo [illegible] [illegible] abbia rilevate pure [illegible] Genova. «*Qual*[illegible] *ci è mancato anche a Marassi* — osserva il portie[illegible] —, *se dovessi precisare che cosa mi troverei però* [illegible] *difficoltà. Forse* [illegible] *siamo stati capaci di trovare il colpo d'astuzia, forse ci è mancato* [illegible] *colpo d'incontro. E'* [illegible] *diagnosi molto difficile da compiere*».

A questo punto, l'estremo difensore granata ritiene sia il caso di addurre anche qualche attenuante. «*Tatticamente ci siamo comportati bene e, anche se abbiamo compiuto degli errori, mi pare che sotto questo profilo* [illegible] *vi siano troppi* [illegible] *da fare. Si tenga presente che il Genoa ci ha aggrediti con grande forza. Era un* [illegible] *sario tutt'altro che comodo* [illegible] *affrontare, reso estremamente pericoloso dalla necessità di punti che lo* [illegible] *mava. Purtroppo, i rossoblù erano alla ricerca* [illegible] *pri*[illegible] *vittoria e questa l'hanno conquistata proprio ai* [illegible] *stri danni. Una considerazione* [illegible] *fin che si vuole,* [illegible] *che appartiene alla real*[illegible] *del campionato* [illegible] *della quale occorrerà tener conto*».

Piercarlo Alfonsetti

Australia 2 grandi feste

PERTH — Una folla valutata in quasi [illegible] milione di persone ha partecipato ieri ai festeggiamenti dell'equipaggio di Australia 2 vincitore della Coppa America

Il governo dell'Australia occidentale ha intanto annunciato un piano per costruire a Freemantle le strutture necessarie per ospitare i «12 metri» che parteciperan[illegible] [illegible] nel [illegible]

La vittoria sul Torino serve al presidente del Genoa per la sua «guerra» personale

Ed ora Fossati accusa chi lo contesta

«E' gente che non vuole bene alla squadra» - Simoni non polemizza: «Abbiamo vinto perché i giocatori hanno reagito da uomini»

GENOVA — *La vittoria del Genoa, la prima in campionato,* [illegible] *anche la vittoria (almeno fino al derby* [illegible] *domenica prossima) di Fossati* [illegible] *Simoni, presidente e allenatore che per sette giorni i tifosi hanno contestato duramente, ma civilmente. La contestazione c'è stata anche allo stadio, fuori e dentro: fuori, con i gruppi dei «giovanissimi della Nord» che cercavano di convincere gli altri tifosi a disertare gli spalti; dentro, con striscioni contro Fossati, al cui indirizzo si levavano cori irridenti e insistenti richieste di andarsene, e con pochi applausi* [illegible] *incitamenti (il minimo indispensabile) nei momenti cruciali* [illegible] *partita, alla quale gli spettatori paganti sono stati poco più di ottomila.*

Logica, quindi, la replica di Fossati ai suoi contestatori. Gente, secondo lui, che non vuol bene al Genoa, che da anni lo contesta per principio, [illegible] *che in tutti questi anni non ha imparato niente.* [illegible] *dalle polemiche* [illegible] *si sono salvati neppure i giornalisti, quanto meno quelli che hanno «osato» criticare il presidente.* «Aspettate — *dice Fossati* — prima di scrivere che [illegible] Genoa è in Serie B. Il campionato finisce alla trentesima giornata». *Insomma, nonostante* [illegible] *primo* [illegible] *stagionale (e il primo gol segnato a Marassi), il presidente del Genoa, più che gioire, preferisce fare polemiche.*

Più sfumato, invece, l'atteggiamento di Simoni. «Speravo — *dice il trainer* — di vedere all'opera un Genoa così, sapevo che i ragazzi erano preparati bene, [illegible] che [illegible] molto determinati. Abbiamo vinto perché, prima che [illegible] giocatori, hanno reagito da uomini. Ci si portava dietro lo 0-5 dell'Udinese, non eravamo ancora riusciti a smaltirlo, a dimenticarlo. Ieri penso che ce l'abbiamo fatta».

Merito della contestazione, allora? No, secondo Simoni [illegible] *merito è di tutti, dal presidente ai giocatori. Certo,* [illegible] *logico che i tifosi fossero delusi,* [illegible] [illegible] *era esagerato* [illegible] *le critiche.*

Simoni elogia [illegible] *lo spirito* [illegible] *squadra.* «Quello giusto — *dice* —, quello dell'anno scorso, [illegible] questo [illegible] [illegible] là del gio[illegible] [illegible] Genoa deve combattere sempre [illegible] questa determinazione, e cercare di impostare [illegible] sue partite sul contropiede, che è la tattica che meglio gli si addice».

Il rilievo tecnico di Simoni [illegible] *giusto,* [illegible] *il contropiede lo può fare solo questa formazione che ha battuto* [illegible] *Torino.' Che* [illegible] *poi quella dell'anno scorso, senza i «nuovi» Canuti ed Eloi. Simoni, quindi, ritorna all'antico, ripudiando gli acquisti fatti* [illegible] *società l'estate scorsa?*

«La formazione che ha battuto [illegible] Torino — *risponde* — era quella che si doveva mandare in campo. Così [illegible] le altre formazioni che hanno giocato le precedenti domeniche erano quelle giuste per quelle partite».

Gli elogi, poi, ritornano [illegible] *tutti i giocatori,* [illegible] *in particolare per Briaschi* «che ha fatto — *dice Simoni* — una prestazione atletica che difficilmente si vede su altri campi di calcio. [illegible] questo, al di là dei suoi meriti tecnici».

E Briaschi, che ha rotto [illegible] *digiuno* [illegible] *gol a Marassi, che* [illegible] *dice?* «In momenti [illegible] questi — *risponde* — si riesce a trovare la forza e il coraggio per reagire sempre di più e sempre meglio. Ora si tratta di continuare su questa strada».

Giorgio [illegible]

BRIASCHI, AUTORE DEL PRIMO GOL CONTRO IL TORO

Allora è vero: vincere il derby a questo Toro non porta fortuna

L'anno scorso dopo lo «storico» 3-2 sui bianconeri la squadra di Bersellini s'era adagiata ottenendo un solo punto in cinque partite; stavolta ha subito la sua prima sconfitta ■ Marassi, contro un Genoa che sul suo campo non aveva ancora segnato

SEGNA IL GOL DELLA VITTORIA DEL GENOA

DAL NOSTRO INVIATO

GENOVA — Dopo la vittoria nel derby, il Genoa rappresentava una verifica importante per le ambizioni del Torino, un esame-verità. I granata l'hanno fallito subendo la prima sconfitta della stagione (a Marassi non perdevano da 11 anni i rossoblù) contro una squadra che, in sei giornate, aveva raggranellato la miseria ■ tre punti, frutto ■ tre pareggi, ■ che, ■ casa, aveva mai segnato nelle tre partite disputate.

Il Genoa ha messo in campo cuore ■ furore; il Torino ha cercato di adeguarsi ■ clima di battaglia ma c'è riuscito solo in parte. ■ aveva sottovalutato questo ■ in serie negativa e in piena crisi, che ripescava Onofri, fermo ■ due mesi dopo la rottura con il presidente Fossati, e Viola che sostituiva il brasiliano Eloi, confinato in panchina ■ riflettere su come si gioca in Italia.

Peccato ■ presunzione? Difficile rispondere. Una ■ certa: vincere il derby fa ■ strano effetto sul granata. Era già successo nel torneo scorso: dopo lo storico 3-2 sui bianconeri, la squadra ■ Bersellini s'era adagiata ottenendo un punto in cinque partite.

I tifosi si augurano che quello ■ ieri sia solo un episodio, ■ la squadra deve far tesoro di questa esperienza perché ha sicuramente i mezzi per disputare un campionato brillante, anche ■ non sufficienti per puntare allo scudetto, a patto di avere continuità di rendimento. In trasferta, dopo tre 0-0, ha incassato due gol e da ■ Genoa che ne ■ realizzato uno (Briaschi a Pisa) in sei partite, contro nove ■ passivo. Bersellini temeva la voglia di riscatto e ■ punti dei rossoblù e i granata sapevano che gli avversari avrebbero fatto della grinta e della volontà le loro armi. Ma sul campo fradicio di pioggia che rendeva viscido e pesante il pallone, bisognava adeguarsi, usando le stesse armi e il maggior tasso tecnico.

E' capitato, invece, che il Genoa si è portato in vantaggio dopo 17' su punizione di Briaschi che Terraneo, ingannato dal velo di Faccenda, non ha potuto parare, e il Torino costretto a rimontare, ha offerto il fianco ■ contropiede rossoblù che ha fruttato il raddoppio ■ Antonelli (su azione Peters-Briaschi) ■ 50'. Pur producendo un ritmo elevato, il Genoa non ha scontato lo sforzo del primo tempo e, arroccandosi, ha protetto Martina, che soltanto all'80' ■ stato impegnato da ■ diagonale, non difficile, di Dossena.

Questo dimostra la validità del dispositivo tattico genoano (contro la «zona» del Torino Simoni aveva applicato ■ marcamenti rigidi a uomo) e l'impotenza del centrocampo granata, che ■ riusciva a rifornire Selvaggi ■ Schachner, ben controllati da Faccenda e Testoni ■ la preziosa collaborazione di Onofri. ■ migliore in campo insieme con Benedetti, Briaschi ■ Testoni.

Sul 2-0, Bersellini ha dapprima inserito Pileggi al posto di Hernandez che, sul terreno allentato ■ ■ costole Corti, aveva combinato poco o niente. Pileggi ha dato una notevole spinta, ha anche sfiorato il gol con un bolide, ma non ■ bastato. L'impiego di Comi in luogo di Zaccarelli ha prodotto qualche mischia in più ■ ha anche favorito il gol ■ Schachner all'88', ■ ormai la partita ■ compromessa.

Schachner, che alla vigi■ aveva riportato una forte contusione al setto nasale, per ■ involontaria scarpata di Benedetti nell'ultimo allenamento, non era mai riuscito ■ scrollarsi di dosso Testoni ■ Onofri. Dall'austriaco è lecito pretendere di più. ■ gol, per quanto inutile, dovrebbe sbloccarlo psicologicamente, restituirgli fiducia ■ portarlo sui livelli di Coppa Italia. ■ auspicabile che ciò avvenga al più presto perché il Torino ha bisogno ■ gol ■ Schachner, così come deve ritrovare l'umiltà ■ la concentrazione che ■ sino al derby.

■ il Genoa? Ha meritato ■ prima vittoria, che non scaccia ■ tutto l'incubo ■ crisi ma ■ ■ boccata d'ossigeno in vista del derby con ■ Sampdoria in fase di rilancio che è andata addirittura ■ espugnare il campo della Juventus. Se giocherà sempre ■ ieri, ■ Onofri, Testoni ■ Benedetti sugli scudi. ■ Briaschi scatenato. Peters, Antonelli ■ Viola votati al sacrificio, il Genoa potrà salvarsi.

Bruno Bernardi

TORINO - Pagelle

	STAMPA SERA	Tuttosport	La Gazzetta dello Sport	Corriere dello Sport
TERRANEO	6	7	6	6
CORRADINI	6,5	6	6,5	6
BERUATTO	5,5	6,5	6	6
ZACCARELLI	5,5	5,5	6	6
(COMI)	s.v.	6	6	6
DANOVA	5,5	6	6,5	5,5
GALBIATI	5,5	6,5	7	5
■	5	6	5	5
CASO	5,5	6,5	■	■,5
SELVAGGI	5,5	6	5,5	6
DOSSENA	6	5	■	6
HERNANDEZ	5,5	5,5	5	5,5
PILEGGI	s.v.	6	6	6,5
Arbitro: LO BELLO	6,5	6	7	8

IL TIFOSO GRANATA

Se tutto è perduto Schachner si sveglia

Devono avergliclo detto a chiare lettere: «Herr Schachner, guarda che mancano ■ minuti ■ termine, tutto è perduto».

■ il centravanti ■ Torino si è risvegliato dal letargo semestrale proiettandosi ■ brutalmente ■ la rete del Genoa ■ resiste a un panzer di quella sorta e ■ quella determinazione (sono cose vecchie, conosciutissime ■ Coppa Rimet di cinque anni fa ■ all'ultima sensazionale Coppa Italia).

Così Schachner, zappando ■ nuotando ■ mar ■ Marassi, si è fatto largo in area, ■ arpionato ■ pallone ■ l'ha piazzato tra le onde ■ ■ ■ del portiere Martina proteso nella caricatura ■ tuffo, poiché faceva confusione tra piscina ■ stadio. Il Torino ha segnato ■ la partita è finita.

Naturalmente ■ ■ il Genoa ■ precedenza aveva fiondato ■ proiettili ■ pelo d'acqua nella rete di Terraneo ■ quindi il risultato ci ha dato ■ 1-2. Ora, al ■ là delle previsioni dei tecnici, basterà dare a Schachner ■ truccate per goderlo ■ spiegamento dei suoi mezzi. Se cioè dopo ■ minuto di ■ faremo cenno ■ panchina che di ■ ■ ■ parfine, allora Schachner — ■ caso che ■ — penserà che un suo eventuale gol ■ cambierà il risultato ■ segnerà ■ facilità. Invece noi ■ sull'1-0 ■ ci chiuderemo ■ ■ avendo ■ un ■ scherzo ■ nostro centravanti ■ ■ avversari.

■ il problema ■ Torino: convincere Schachner ■ ■ partite ■ 90 minuti e ■ 2.

W Toro!

La sfida di Torino vista attraverso i disegni

Rossi illude i tifosi

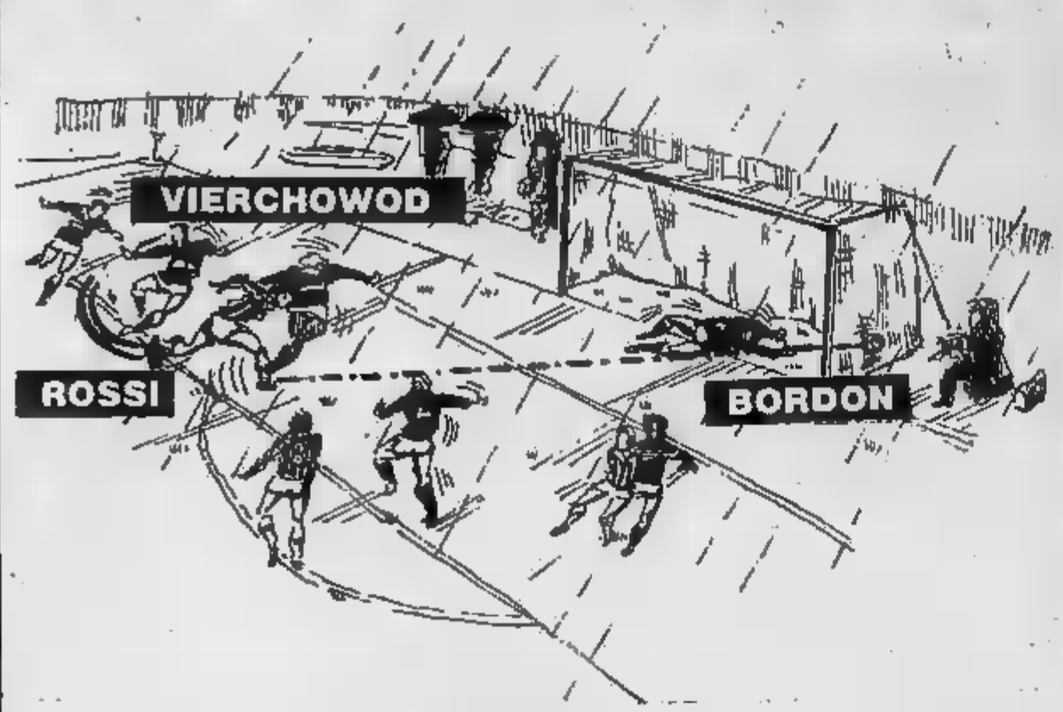

E' rigore (per Lanese)

Galia segna, Juve ko

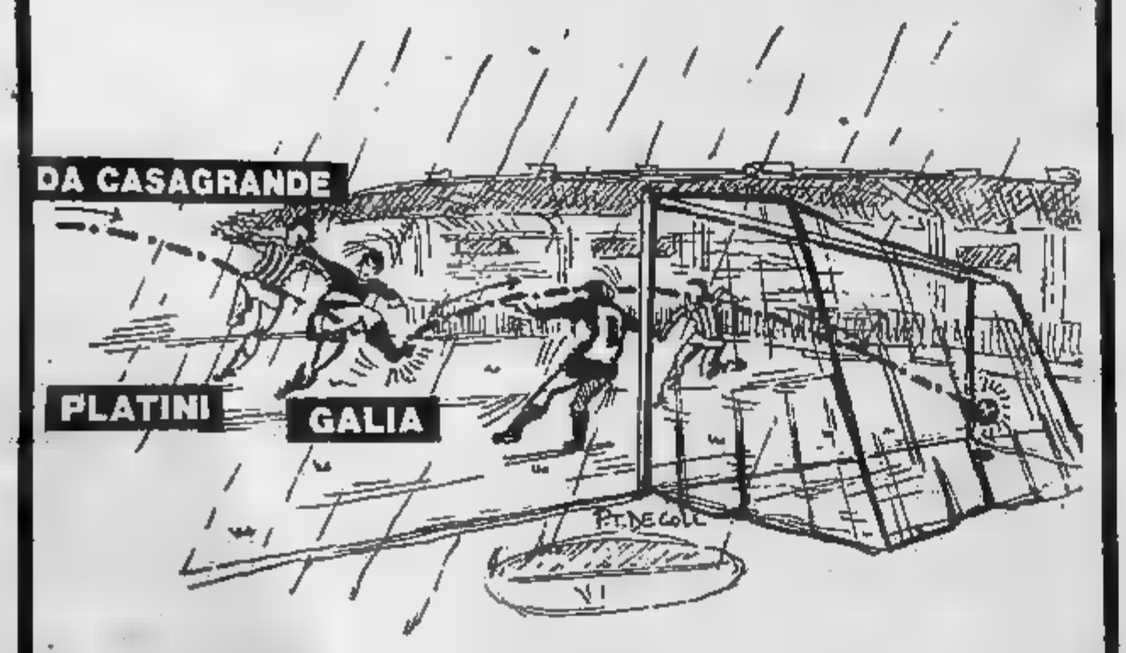

Due sconfitte consecutive, mo

Se va così pia

Vignola: «Agli elogi preferirei la vittoria»

Certamente sarebbe stato auspicabile che accadesse in circostanze diverse, più fortunate, è comunque un fatto che l'esordio di Vignola davanti al pubblico amico è stato più che positivo. Per lui hanno avuto parole d'elogio l'avvocato Agnelli («gioca benissimo») e Walter Mandelli, ex responsabile del settore tecnico della Figc e da sempre tifoso (competente) della Juventus. Gli piace molto quel ragazzo — è detto nell'intervallo fra i due tempi —. Lega bene con gli altri». E in tribuna c'era anche Vicini, allenatore della nazionale «under 21», che sarà stato certamente favorevolmente impressionato pure lui.

«E' chiaro che mi è piacere — *commenta il giocatore* —. Avrei preferito, però, che la squadra abbia vinto». *Una replica scontata, ma che trova conferma della propria sincerità nel comportamento tenuto in campo per tutta la partita dall'ex avellinese. Un continuo prodigarsi per gli altri, un infaticabile lavoro di ricucitura illuminato da sprazzi da ottime aperture non sempre capite o sfruttate a dovere.*

«Una sconfitta che brucia ancora di più perché venuta in una partita che ormai avevamo in pugno — *spiega il centrocampista bianconero* —. Potevamo andare sul 2 a 0 e invece ci siamo fatti raggiungere. Anche dopo aver subito il pareggio, però, abbiamo avuto la possibilità di riportarci in vantaggio, invece...».

Probabilmente Vignola ha esattamente centrato il problema: la Juventua, ieri, non ha [illegible] si può onestamente dire che la sconfitta sia stata una giusta punizione per sue colpe. E' però sembrata [illegible] di determinazione, di quella volontà di vittoria che porta ad affondare i colpi, ad imporre definitivamente il proprio marchio alla partita che si è sostanzialmente controllando. Ha dato vista, in qualcuno, una certa mollezza, quasi un esaurimento delle forze.

Il che, comunque, non è successo a Vignola che ha faticato e combattuto fino all'ultimo tentando anche la conclusione personale con tiri da lontano. «Ma non perché non riuscissimo a creare occasioni — *spiega il giocatore* —. Anzi. Abbiamo costruito almeno 5 o 6 palle gol e non è neppure che le abbiamo sbagliate: le ha parate Bordon che ieri parava anche le mosche. E' un po' quello il nostro problema: costruiamo ma non riusciamo a concretizzare. Adesso abbiamo tre punti di distacco: una situazione è grave, ma delicata».

E forse neppure tanto, conoscendo la capacità di recupero della Juventus. Un punto fermo, comunque, proprio per dare il via a questa rincorsa, potrà essere il Vignola visto ieri pomeriggio contro la Sampdoria, giocatore che forse sarà costretto a fare ancora dell'anticamera, ma che ha ampiamente dimostrato di sapersi tenere pronto e di poter essere sempre utilissimo ogni volta che venga chiamato all'appello.

g. d. s.

I tifosi sampdoriani a pranzo dal «nemico»

Ci sono diverse cose di carattere deamicistano intorno alla sconfitta della Juventus. Tacerle — di fronte al risultato della partita, che ovviamente adesso monopolizza l'attenzione — sarebbe generoso nei confronti dei protagonisti. Una la prima: in mattinata, sono stati ricevuti nella sede del Juventus Club un centinaio di tifosi della Sampdoria, parecchi dei quali sono stati trattenuti a pranzo, in un clima certamente inconsueto di cordialità e spensieratezza. Una volta tanto, insomma, i tifosi del calcio (ed il merito spetta principalmente a Cipriano Perruquet e soci) hanno dimostrato che il gioco del pallone non è forzatamente legato a schiamazzi, urla, mortaretti, razzi e tutti gli ingredienti propri della guerriglia urbana. L'iniziativa parte da Torino ed è certamente un merito nella nostra città.

I tifosi della Juventus e Brady. A fine partita, l'hanno salutato affettuosamente, e lui li ha ricambiati con una frase che dimostra come gli anni trascorsi a Torino abbiano lasciato un segno. Tutto questo può essere marginale, probabilmente caramelloso, ma è senza dubbio da preferire alle notizie di scontri, ferimenti e simili, alle quali purtroppo abbiamo dovuto fare l'abitudine.

La partita è andata molto bene per la Sampdoria e molto male per la Juventus. Logico parlare della prima, che aveva i suoi guai e tutti gli occhi addosso e che dopo l'incontro si è sentita in paradiso, a cominciare dal suo allenatore Ulivieri, che in molti davano già per spacciato o, quantomeno, pericolante in caso di sconfitta.

Dice Ulivieri: «*La vittoria è meritata, no? Il fatto è che la mia squadra ha sempre giocato bene, anche quando i risultati non arrivavano. Ma è gioco, il buon gioco, premia sempre, e noi abbiamo raccolto quanto abbiamo seminato, anche nelle partite precedenti*».

— Avevate paura della Juventus?

«*Giocare in casa della Juventus non è uno scherzo. Penso che questo sia abbastanza chiaro a tutti. Ma noi siamo entrati in campo senza timore reverenziale, abbiamo svolto il nostro gioco senza preoccuparci dell'avversario. Prova ne sia che siamo andati spesso vicino al gol, e che certo è successo alle squadre rinunciatarie*».

— Quindi la Samp non era in crisi?

«*Le squadre in crisi si riconoscono dal fatto che parecchi giocatori si nascondono, nel senso che preferiscono non prendere parte attiva al gioco. Nella mia squadra, invece, tutti vogliono il pallone. Segno che siamo vivi, e abbiamo abbondantemente dimostrato*».

In quanto al calcio di rigore, Mancini giura che è inevitabile perché Tacconi l'avrebbe bloccato fallosamente dopo [illegible] scartato. Il portiere della Juve, naturalmente, è tutt'altro parere. «*Non importa* — conclude Ulivieri — *l'importante è che la Samp abbia conquistato il successo*».

Bracco

...mento delicato per i bianconeri (ed ora arriva il Paris St. Germain)

...no, la Juve non va lontano

CABRINI E PENZO IN AREA SAMPDORIANA

Sfortuna e giudizi arbitrali sfavorevoli: ma ci sono anche chiare difficoltà di manovra - La Samp, con un gioco a tutto campo, ha ... in crisi Trapattoni ... la sua squadra

Due batoste alle spalle, ... adesso arriva il ... St. Germain. E' ... momento delicato per ... Juventus, un misto di sfortuna ... giudizi arbitrali pesanti, ma anche di chiare difficoltà di gioco. Automatismi ... sfumano, vigore agonistico che ... (almeno in alcuni elementi, ... Tardelli ... esempio, e senza di loro in buona condizione il centrocampo soffre molto), difficoltà di Trapattoni ... centrare scelte ... che dall'esterno — dove ... sembra più facile — appaiono non troppo azzeccate.

La somma di tutti questi «fattori contrari» hanno portato alla sconfitta contro la Sampdoria. Ma ... dimentica l'ostacolo più grosso. Ecco, proprio la Samp che gioca a tutto campo e che solo un grande Tacconi ha bloccato ... avvio. Se dopo ... minuti (lasciamo da parte la bordata di Brady, il portiere aveva buona «visibilità» sul ... da lontano dell'irlandese) i liguri fossero stati in vantaggio ... due gol — botta ... volo ravvicinata ... Mancini e puntata di Vierchowod — ... sarebbe stato da gridare allo scandalo, anzi.

... Juventus ha cominciato ... ritmi troppo bassi, ha avuto un buon periodo di vivacità tanto ... dopo alcune prodezze ... Bordon è arrivata al gol (bellissimo) con Rossi, poi si è come fermata. E' stata dimenticata ... regola ... secondo la quale anche ... un terreno ... calcio bisogna battere il ferro mentre ... caldo: segnato il primo gol, occorre ... con decisione il raddoppio. La severità di Lanese che ... visto il rigore in un per noi normale scontro di gioco fra Tacconi ... Mancini (portiere ed attaccante che «cercano» onestamente la palla e finiscono per scontrarsi) ha messo in crisi una squadra ... fragile, che non è più riuscita a ricucire trame di gioco già labili. Da questo disagio, il gol di Galia.

Fra i liguri mancava Francis. La Samp è andata in ... sapendo ... giocare. Difesa attenta ... non chiusa (non ingannino i momenti di pressione bianconera che hanno costretto ... liguri ... ripiegare), centrocampo molto ... ma molto mobile, ... uomini pronti a sganciarsi per arrivare a collaborare con ... Mancini che si diceva troppo frettolosamente in crisi.

Mancava Boniek, fra i bianconeri ... è sicuramente il regista, pur essendo ... momento l'elemento più in ... Tuttavia la squadra è mancata sul piano tattico, non solo sul ritmo. L'avere in campo ... marcatori — Brio, Caricola — e mandare il secondo sulla punta più avanzata (Mancini) ed il primo ... vagare su Marocchino, non è parso segno di chiarezza. Che Trapattoni credesse nella presenza ... Trevor Francis? Difficile. La squadra di casa ha un minimo di vantaggio «operativo» al momento della ... di formazioni e cartellini all'arbitro.

Piccoli misteri. Un altro è ... disposizione ... squadra ad usare il campo nella ... larghezza, ... che ha invece fatto la Sampdoria (vedi gol vincente, con Casagrande al cross dal fondo e Galia pronto alla deviazione: due centrocampisti nei vuoti avversari). La Juventus in attacco ... è arrivata al cross, si ... limitata a lanci dalla tre quarti campo che sono facile preda dei difensori avversari, specie se atletici come Guerrini e Renica. Rossi è andato poche volte a svolgere il ruolo di ala, Penzo ... rimasto soffocato nel ... compagni ed avversari, Platini si ... ingolfato nella ripresa nella stessa mischia, sia pure ... lodevole intenzione di dare un apporto decisivo in attacco lasciando a Vignola compiti di raccordo.

... finita come si sa, ma l'importante ... che ... si continui a parlare del recentissimo passato negativo. Ci sono Paris St. Germain e Verona alle porte. Due occasioni per ... dare il peggio ed andare verso ... meglio. Non bisogna pensare solo agli arbitri, bisogna in... concentrarsi sul gioco.

Bruno Perucca

Si è bagnato persino l'entusiasmo

Sembra incredibile ... da un 1-2 ... un altro 1-2 al Comunale. ... cose della preistoria del football, ... nemmeno, perché To... ... i ... in campo non è mai stata terra di conquista.

... cos'è ... non va? ... gli arbitri, ma i rigori vanno e vengono, le espulsioni anche... O ... no, perché il fallo di Pellegrini ... ... il a gioco fermo di ieri era ... gesto di ... che al sampdoriano ... ... perdonato mentre ... otto giorni ... non ... stato amnistiato.

... insistiamo sugli arbitri, non ... parte ... le nostre abitudini. Parliamo di noi tifosi ... sereni sull'1-0 e prematuramente rassegnati quando Brady ... Galia hanno ribaltato ... punteggio. C'era ac... ... dappertutto; forse il nostro entusiasmo si ... bagnato troppo, ritirandosi a facendosi piccino ... un coretto dell'asilo in...

... magari del... disposizione tattica, ... troppi difensori schierati in cagnesco contro ... squadra agile e ... colta attorno ... Bordon, non per niente portiere ... Ma forse ... questi sono ... scorsi nostri, abbiamo fior di dirigenti e tecnici che sapranno pure ... disporre undici campioni.

O forse — ma qui togliamo il forse — tra questi undici gli assi non sono troppi. Alcuni, i leggendari cam... del ... invecchiano con dignità ma ... ... Alcuni, non facciamo nomi, ... direbbero felici e miracolati per il ... ... di giocare ... grande Juventus, con ... conseguenza che i gol non se ... ... stessi ma li aspet... da Boniperti, da Charles, ... stesso, che li guardava stupito dalla tribuna.

W Juve!

E adesso nel «clan» dei bianconeri si parla di persecuzione arbitrale

Ora alla Juventus qualcuno parla di persecuzione arbitrale. Non è nelle abitudini della società fare dell'inutile vittimismo, ma tra i giocatori si fa strada ... malumore dopo il rigore concesso dall'arbitro Lanese contro la Juventus per ... presunto fallo ... Tacconi che la moviola ha poi confermato inesistente. Domenica ... ... decisione affrettata ... D'Elia obbligò la Juventus a giocare in dieci per quasi un'ora facilitando la vittoria del Torino. Insomma, ... là dei demeriti ... Scirea e compagni, resta la realtà ... arbitraggi ... certo favorevoli.

Platini ... Lanese parlando ... «rigore immaginario» e chiedendosi perché ... abbia espulso Pellegrini che ha colpito Tardelli con un calcio, sotto gli occhi ... tutti. Nel derby Boniek ... ... gomitata in azione pagò ... caro prezzo. Anche il polacco ha attaccato gli arbitri: «Il mio giudizio sincero su di loro — ha preannunciato — lo saprete ... quando lascerò l'Italia», ... certo non saranno parole di stima, è facile prevederlo.

... calcia alla lunga ... tornti vengono poi compensati ... altre decisioni favorevoli, ... vero, ma per ora la Juventus sta pagando ... caro prezzo. Questo ... significa però che le due sconfitte consecutive siano da attribuirsi solo alla leggerezza degli arbitri. «E' una squadra fiacca incapace di reagire», ha ammesso ieri a fine partita un esponente della società. I giocatori si difendono, ... in molti temono già la partita di Coppa e le possibili ripercussioni che potrebbe ... una clamorosa eliminazione. Platini però ... ... pessimista: «Abbiamo ... tanta probabilità su cento ... qualificarci noi, ed inoltre dobbiamo cancellare la delusione di ieri».

Trapattoni crede che in Coppa non possano ripeter... certi scompensi ... gioco: «Altro avversario, altra situazione tattica. L'importante sarà tornare ad essere la squadra decisa ... concreta di qualche tempo fa». ... proprio qui sta ... problema. La Juventus sta perdendo per strada parte delle sue prerogative. La reazione che avrebbe dovuto esserci, e che invece ... c'è stata, ieri contro la Sampdoria, si spiega anche con ... attuali difficoltà degli uomini ... Trapattoni, alcuni dei quali sembrano in condizioni ... forma precarie.

Non siamo ... ai processi, la parola crisi nessuno la pronuncia, ... la delusione ... tra i tifosi è cocente. Ieri Rossi, nonostante il magnifico gol, ... uscito dallo stadio tra urla ostili. Paolo sembra preoccupato: «Siamo già in salita — ammette —, dobbiamo ... dietro alla Roma. Sembra ... destino. Ora ci toccherà vincere più spesso in trasferta per annullare questo handicap pesante. E' un momentaccio: mercoledì c'è la Coppa, poi ... Verona. Speriamo». Dopo la sosta per la Nazionale ecco ... difficili trasferte di Catania ... Firenze. In un mese la Juventus si gioca il campionato.

Fabio Vergnano

PLATINI

JUVENTUS - Pagelle

	SERA	Tuttosport	La Gazzetta dello Sport	Corriere dello Sport
TACCONI	8	7,5	6,5	7
CARICOLA	5,5	5	...,5	5
CABRINI	6	6	6	6
BONINI	5,5	6	6,5	6
BRIO	6	6	5,5	6
(GENTILE)	5,5	s.v.	5,5	6
SCIREA	6	5,5	6	5,5	
...	5	6	5	5
TARDELLI	6	5,5	5,5	6
...	6	6,5	6,5	6,5
PLATINI	6	6	6	5,5
VIGNOLA	6	6,5	6,5	6
Arbitro: LANESE	5	5,5	6	5,5

PIEMONTE E LIGURIA: DALLA C AI DILETTANTI

Ha caratterizzato domenica calcistica

Fessia baluardo del Maros

Franco Fessia, ventiduenne portiere del Maros Saint Vincent, l'estremo difensore meno battuto di tutto il girone di Promozione. Nato a Ivrea cresciuto nel vivaio del sodalizio eporediese, quest'anno arrivato in Vallée assieme ai compagni Campanile, Monteforte e Trombetti, grazie ad una mega-trattativa che ha permesso alla società Mario Treves rinforzarsi.

I risultati si sono visti in questo inizio stagione: il Maros, che ha già scontato il turno di riposo, appare lanciatissimo verso la vetta della classifica, ed anche sul piano del gioco questa «matricola terribile» sta dando vita ad un piccolo capolavoro.

«Forse il segreto nostra freschezza atletica — *dice Fessia* —, attualmente riusciamo a correre per novanta minuti quindi tutto ci riesce più facile. Una cosa è certa, l'ambiente è davvero magnifico. Penso che se noi riusciamo ad andare tranquilli in campo e a dare il massimo una parte del merito anche del clima che regna attorno alla squadra».

Di Franco Fessia dice il mister Nunzio Santoro: «Merita davvero una categoria superiore».

Paolo Indovina

Marola capitano d'Eccellenza

BORGOSESIA — La bandiera granata ventiquattrenne laureando in educazione fisica, Edoardo Marola, capitano di lungo corso di questo Borgosesia Cucine Pizzi che aspira salire in Eccellenza.

Nonostante la giovane età, il «polmone» del centrocampo valsesiano, considerato migliori mediani-mezzala serie dilettantistiche, ha tempo assunto i gradi condottiero nella squadra formazione laniera.

Stantuffo instancabile, «Edo» Marola ha esordito appena diciottenne nelle file granata è allora diventato pilastro portante della compagine presieduta da Uberto Stefanetti.

Pezzo pregiato ogni estate del «mercatino», Marola richieste cambiar maglia ha sempre fatto orecchie da mercante. «Anch'io nutro la segreta speranza di giocare in Eccellenza — afferma —. Il mio sogno però è quello salire di categoria con il Borgosesia, la società che mi ha valorizzato».

L'aspirazione del centrocampista valsesiano potrebbe realizzarsi quest'anno: i dirigenti club di via Combattenti, per il torneo '83-'84, hanno allestito squadro-

Roberto Eynard

Andreani: «Verranno anche i gol»

Il trainer casalese è l'indiscusso, sapiente organizzatore del gioco nerostellato

Le tecniche umane

CASALE — Non c'è il minimo dubbio: Omero Andreani il protagonista indiscusso di ogni incontro. Alla sua terza stagione nel Casale, anche quest'anno infatti ha saputo dare volto omogeneo e competitivo alla squadra — che si presentata campionato di C2 ampiamente rinnovata nei ranghi — riuscendo ad ottenere il meglio da ogni singolo giocatore.

Dopo un inizio in salita la compagine nerostellata ha incamerato una serie di risultati ed ora dopo i rinforzi giunti con il «*mercatino autunnale*» ha davanti a sé un futuro più sereno. E' composta essenzialmente giovani anche questo compito del mister appare più difficile, richiedendo doti tecniche ed non comuni.

Con la serietà che lo distingue, Andreani continua comunque lavorare sodo e per questo il tecnico è stimato da tutta la tifoseria che vede giustamente in lui l'artefice del riscatto delle ultime apprezzabili prestazioni del collettivo.

Anche ieri nell'incontro con la Cerretese, quando l'esito della gara sembrava compromesso da un gol messo a segno dalla squadra ospite, i suoi schemi hanno permesso prima di riequilibrare sorti e poi di giungere ad un passo dal successo pieno.

Al termine Andreani appariva soddisfatto prova offerta dai suoi ragazzi: «*Contro una Cerretese agile e veloce — ha affermato — la squadra si a dovere. A tratti mi parso di vedere all'opera compagine dello scorso anno, quando si era in una posizione al vertice della classifica. Si è costruito molto ma si è pure sbagliato in fase realizzativa. Sono comunque convinto che presto, migliorando gradualmente gioco, verranno anche i gol*».

Nato a Terni 48 anni fa, Andreani ha ricoperto il ruolo di mezzala nel Calangianos, nella Ternana e nel Marsala; nella sua città d'origine ha quindi esordito come tecnico delle formazioni giovanili.

Gino Francisci

Gila, bandiera detto «Mondo»

Nel Savigliano, ormai i tifosi lo salutano con un grido: «Grazie vecio» - Cuor di leone

EDMONDO GILA

SAVIGLIANO — «Grazie vecio»: *diventato ormai il saluto fisso dei tifosi della Saviglianese. Il «grazie» è per l'impegno sempre costante, il rendimento gioco, la grinta; il «vecio» sta per Edmondo «Mondo» Gila, 30 anni suonati, bomber della formazione di Roberto Riva. I tifosi non hanno dubbi:* «Quando Gila scende in campo magari critichiamo, perché anche lui bisogna dirlo, i suoi errori li fa. quando c'è si la sua mancanza».

Ad inizio stagione in grande forma, qualcuno pensò subito di dire che era finito. In effetti grandi miglioramenti si sono visti fino quando «Mondo» è tornato ad essere, una domenica all'altra, il grande bomber che tutti conoscono.

Un gol d'eccezionale fattura a Bosco Marengo e un altro di testa al «Morino» contro Novese hanno portato nelle del Savigliano Leasing quattro punti. Così le critiche si placate e Gila adesso può lavorare in serenità. Ha raggiunto sospirata forma sacrifici, ma ora l'indiscusso pa-drone del campo. E' anche un grande stro, quello che sempre servito ai «maghi», un grande esperienza (ha giocato parecchi anni in serie D), capace d'insegnare i trucchi del mestiere ai due giovanissimi centravanti rossoblù Bertoglio Gentile.

«Mondo» *Gila è la bandiera di questa squadra ambiziosa. Da tre anni gioca maglia rossoblù, dopo esaltanti stagioni a Cuneo e a Orbassano, in quarta serie. E' un modesto per natura molte volte preferisce far segnare i giovani, anziché andare lui a rete:* «Ho segno troppi gol nella mia carriera — *dice* — ed è giusto che siano anche i compagni di squadra ad assaporare la gioia di battere il portiere avversario».

Biondo, capelli lunghi e barbetta incolta, Gila conosciuto in regione. Nel be- nel male, ovviamente. Così quando l'altra domenica i tifosi dell'Audace continuavano ripetere: «Vecchio, ritirati»: lui ha risposto con una fiondata al volo che ha dato alla squadra due punti in palio.

Fiorenzo Panero

Scienza, la domenica delle beffe

Il piccolo attaccante novarese è stato protagonista anche di clamorosi errori

FABIO SCIENZA

PIACENZA — La trasferta di Piacenza si risolve Novara in una beffa clamorosa: gli azzurri dominano la partita, tre splendide palle gol, sbagliano un calcio di rigore tornano con una sconfitta, immeritata fin che si vuole, che li relega, in classifica generale, a quattro lunghezze dalla coppia testa.

Protagonista assoluto, nel bene nel male, vedremo, è stato Fabio Scienza. Il piccolo attaccante, lasciato libero da Massi di muoversi tutto l'arco dell'attacco, ha disputato la migliore partita esterna quand'è al Novara, risultando costante spina nel fianco della difesa piacentina.

Scienza però non ha saputo trasformare due grosse palle gol, quel che più conta, calcio rigore che doveva poi decisivo per il risultato finale. Scienza ha lasciato il campo «choccato», in lacrime. Né a risollevarlo sono state sufficienti le parole dei compagni e dei dirigenti seguito della squadra.

Ecco come Scienza racconta l'episodio chiave del rigore mancato: «*Sono andato sulla palla deciso battere potenza. E' intervenuto però l'arbitro a farmi spostare sfera sul dischetto ed allora, chissà perché, forse ricordando il rigore trasformato in casa Gorizia, ho optato per la conlusione piatto, piazzando cioè la palla. notato che Serena si mosso in anticipo, ma non ho più fatto in tempo e modificare la direzione così mi ha beffato*».

Scienza è diventato rigorista squadra da quest'anno: dischetto non aveva ancora fallito.

«*Non so avrò ancora il coraggio cimentarmi dagli undici metri. Adesso sono distrutto*».

Renato Ambiel

Gianmario Cappelletti il nazionale dell'Asti

ASTI — *Nazionale di Serie C nel 1981, Gianmario Cappelletti è riuscito ad entrare nelle grazie dei tifosi alla sua prima uscita con la maglia dell'Asti.*

Prelevato giovedì Taranto espressa richiesta dell'allenatore Volpi, il terzino, ventiduenne, mancino, marchigiano di nascita, ha risposto a pieno alle esigenze del tecnico, che da lui richiedeva un deciso lavoro difensivo offensivo sulla fascia sinistra. Capelletti oltre aver tentato la via del gol un paio di tiri lontano, ha rifornito le punte numerosi spunti personali, disimpegnandosi egregiamente nei recuperi in fase copertura.

«Il giocatore non lo scopro adesso — *ha detto l'allenatore Volpi al termine di Asti-Pontedera* — giudicate voi la prova. Grazie a lui abbiamo trovato i cross sulla fascia sinistra, però neanche così siamo riusciti ad andare in gol».

«Peccato davvero per lo 0-0 — *spiega* — anche se quando si lotta per 90' come abbiamo fatto noi non c'è nulla da ridire».

Parliamo del tuo esordio. «Pensavo di trovare più difficoltà — *racconta il giocatore* — essendo appena arrivato: tutto sommato è andata meglio di quanto sperassi».

Franco Cavagnino

Giancarlo Bertolini «anima» del Gassino

GASSINO — *Direttore sportivo, amministratore delegato, allenatore, componente della recente Consulta regionale, per la Lega nazionale dilettanti, e collaboratore del D.T. Raviola.*

Tutte queste «cariche» appartengono ad un solo personaggio: Giancarlo Bertolini, classe 1942, giovane dinamico dirigente-manager.

Dopo un brillante passato come giocatore: giovanili del Torino — con i Rosato, Versolato, Albrigi, Cella, Beverina —, Canisia, Gassino, Chieri (IV Serie), Cinzano, ancora Chieri approdato definitivamente a Gassino come giocatore-allenatore. La società con il suo arrivo lievita, diventa Renault Gassino, si erge dall'anonimato e ottiene prima il passaggio alla Prima Categoria e poi alla Promozione. Due e poi ritorno in Prima Categoria.

Nel frattempo però le strutture della società radicalmente mutate, curato, rinnovato ampliato il settore giovanile, linfa insostituibile per una sana conduzione.

Cladinoro Bianco

Celoria, un presidente avvilito

La Pro Vercelli, dopo un promettente inizio, perde quota - Un richiamo tecnico giocatori

VERCELLI — Un avvilito. Così ieri pomeriggio Giuseppe Celoria, presidente della Pro Vercelli quattro anni, è presentato ai giornalisti al termine passo falso interno (0-0) con il Borgomanero.

Celoria non ha mai nascosto — e l'intero direttivo con lui — i propositi di arrivare in questa stagione alla sospirata C2. La società ha profuso nell'operazione un grosso impegno finanziario, ingaggiando giocatori che, lo scorso anno, militavano fra i professionisti: Fait, Olivieri, Tumelero, Cristiano, Noferi, Gino.

In sede pronostico, la dunque data strafavorita, al punto che, pochi giorni prima dell'inizio del torneo di Eccellenza, Celoria dichiarò: «*Se andiamo in C quest'anno, mollo tutto e mi dedico alla pesca*».

E in effetti, dopo un inizio un po' stentato, la Pro raggiunto la vetta della graduatoria, due settimane fa, con un franco successo (3-0) sul Moncalieri. In seguito, i vercellesi hanno perso quota: si sono superare Cuneo e a Sondrio, in Coppa Italia e, ieri, l'ultima in classifica è riuscita imporre il pareggio, pur avendo concluso la gara in nove uomini per le espulsioni di Lupone e di Pini.

A fine gara, non mancata la contestazione Celoria ha chiamato indirettamente in causa l'allenatore. «*Noi* — ha dichiarato — *abbiamo assieme e consegnato al signor Sacco squadra da promozione. Adesso vogliamo vedere i risultati*».

Enrico De Maria

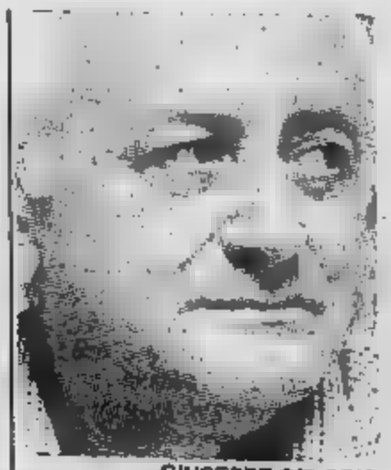

GIUSEPPE CELORIA

I PERSONAGGI DEL CALCIO REGIONALE

La cronaca (questa volta) è tutta per loro

Con Viviani si ritorna al successo

La Sanremese ora è guidata dal nuovo tecnico - «Non [redacted] stato merito mio» dice il tecnico

[redacted] — C'è [redacted] legge del calcio che, chissà come, funziona quasi [redacted] pre: si cambia l'allenatore e si vince, magari dopo digiuni durati mesi. E' toccato alla Sanremese.

La settimana che aveva preceduto il match [redacted] la Carrarese [redacted] stata caratterizzata dall'improvviso esonero dell'allenatore Ezio [redacted] e dall'assunzione [redacted] Franco Viviani. Puntualmente, a conferma [redacted] legge imprevedibile, [redacted] arrivata la vittoria per la Sanremese, la seconda in campionato. Una vittoria da ricordare visto che la squadra ligure non vinceva [redacted] settembre [redacted] non segnava un solo gol da quel giorno.

Merito di Viviani? *«No, assolutamente* [redacted] — dice il [redacted] "mister" biancazzurro —. *Io [redacted] stato solo una piccola componente del successo. [redacted] merito va principalmente ai ragazzi che sono scesi in campo determinati [redacted] vincere. Io mi ero limitato, nei pochi giorni che ho avuto a disposizione, a parlare con loro, [redacted] cercare [redacted] sbloccarli dalle paure che potevano [redacted]. Non si improvvisa nulla. Questa vittoria [redacted] tutto [redacted] rito della squadra».*

Franco Viviani è quindi il quinto tecnico che dirige la Sanremese in C1 (gli altri [redacted] stati appunto Caboni in due riprese, Danova, Baveni, Canali). E' [redacted] tecnico che [redacted] cambiato molte squadre nel [redacted] sua carriera: [redacted] allenato parecchio al Nord (Albenga, Como, Genoa, Alessandria, Novara), parecchio al Sud (Salernitana e Marsala), anche all'estero (tre stagioni [redacted] Svizzera).

Una lunga esperienza. *«E [redacted] felice [redacted] arrivato alla Sanremese* — dice — *perché mi [redacted] permes[redacted] di tornare a fare allena[redacted] al Nord [redacted] poi perché credo che qui [redacted] sia l'ambiente giusto per poter fare qualche [redacted] buono».*

Bruno Monticone

[redacted]

Bruzzone, il manager che ha scelto l'Ades

ALBENGA — «Forse i ricordi, la nostalgia [redacted] fantastica esperienza vissuta [redacted] vertici [redacted] Nolese negli Anni 60 mi hanno indotto a tornare nell'ambiente del calcio. Me [redacted] chiedevano da tempo molti [redacted] non [redacted] saputo resistere alla tentazione».

Così vent'anni dopo Antonio Bruzzone, dinamico operatore turistico [redacted] interessi [redacted] lavoro [redacted] Noli [redacted] a Ceriale, [redacted] entrato quest'anno nella dirigenza della [redacted] Albenga [redacted] la carica [redacted] vicepresidente.

E' un dirigente ambito da molte società della Riviera [redacted] Ponente che gli han sempre fatto la corte. Probabilmente ha scelto l'Ades per i molti amici che ha in [redacted] primo fra gli altri [redacted] altro dirigente, il geometra Piero Vio; o forse perché [redacted] società ingauna disputando l'Interregionale [redacted] dall'ambito ligure senza comportare oneri insostenibili.

Dice Bruzzone: «A Noli [redacted] squadra in Promozione in quegli anni entravo in concorrenza [redacted] squadre [redacted] serie superiore per accaparrarmi i giocatori migliori. Il calcio mi pia[redacted] ambisco trovarmi in [redacted] società che funzioni. Ultimamente abbiamo fatto due ottimi ingaggi in prestito, ma dovremo fare in modo che non ci scappino. L'Albenga può far [redacted] figura quest'anno, ma dobbiamo anche lavorare per la prossima stagione».

Giuseppe Morchio

Bonetti «forza» dianese

DIANO MARINA — *Da giovane promessa, nel giro di un solo campionato è diventato [redacted] punti di forza della Dianese: Walter Bonetti, 19 anni, attaccante, si è guadagnato subito la stima e [redacted] simpatia dei tifosi rossoblù.*

Piccolo, scattante, sempre pronto a lanciarsi su ogni pallone. Indossa [redacted] maglia numero 10 ma non ricopre un ruolo preciso: svaria su tutto il fronte dell'attacco e in ogni partita obbliga il suo controllore a fare gli straordinari. Possiede [redacted] buon bagaglio tecnico [redacted] tira da ogni posizione, di destro e sinistro.

Bonetti abita a Imperia dove è cresciuto calcisticamente, ma la società [redacted] si è sbarazza[redacted] di lui troppo frettolosamente. A Diano, dopo qualche gara tra gli Under [redacted] si è guadagnato [redacted] posto in prima squadra. Quest'anno ha realizzato un gol contro la Veloce e anche ieri, nel derby con l'Argentina è stato tra i migliori in campo.

Seguito da diverse società [redacted] categoria superiore, sogna di esibirsi [redacted] cora allo stadio «Ciccione» di Imperia.

Maurizio Fico

Rosso «dieci e lode»

TRECATE — Essere profeti in patria [redacted] sempre stato difficile. Non ha fatto eccezione [redacted] Rosso, 25 anni, nato e cresciuto a Trecate [redacted] approdato [redacted] società biancorossa solo all'inizio dell'attuale stagione do[redacted] lungo peregrinare.

Rosso è [redacted] «hombre gol», ma solo ieri (dopo 7 turni di inutile [redacted] in panchina) ha potuto dimostrare questa [redacted] caratteristica [redacted] tifosi di casa. Nella società trecatese aveva giocato quando [redacted] un ragazzino, poi [redacted] stato ceduto. A lui erano stati preferiti elementi provenienti «da fuori».

Quest'anno lo ha voluto l'allenatore Luigi Quaglino per [redacted] sorta di solidarietà. Infatti anche l'attuale trainer quando era giocatore aveva dovuto emigrare pure essendo trecatese. Un anno era stato anche compagno di squadra (nel Bellinzago) dell'allora giovanissimo Rosso.

Ieri Roberto Rosso ha fatto il [redacted] esordio in campionato con la [redacted] glia del [redacted] paese ed ha coronato l'evento con [redacted] bellissimo [redacted] ed [redacted] prestazione maiuscola; roba da dieci e lode.

Marcello Sanzo

Romei: «E' meglio darsi all'ippica»

Il campo del Savona ridotto in condizioni pietose, è quasi un ippodromo - Amaro sfogo

GIORGIO CANALI

SAVONA — *Roberto Romei, 26 anni, stopper del Savona, ha trovato contro il Livorno la miglior prestazione da quando è in biancoblù.*

La partita si presentava molto difficile. L'ultima [redacted] classifica contro la capolista e, per giunta, i [redacted] schieravano in prima linea due attaccanti certamente fra i migliori [redacted] girone: Palazzi e Araldi, quest'ultimo acquistato proprio in settimana [redacted] Carrarese.

Giorgio Canali, il tecnico del Savona, [redacted] affidato Araldi a Dainese [redacted] Palazzi [redacted] Anche grazie all'aiuto del battitore libero, che si chiama addirittura Ramon Turone, la difesa di casa ha bloccato ogni iniziativa avversaria. Il Livorno, insomma, al Bacigalupo [redacted] è limitato [redacted] difendersi e non ha mai creato seri pericoli alla porta difesa da Pizzetti.

Per [redacted] Savona il migliore in campo è stato [redacted] dubbio Romei, che [redacted] trovato subito le contromisure giuste per bloccare Palazzi. Al termine il difensore biancoblù ha detto: «Lui è molto bravo, meriterebbe [redacted] giocare anche in categoria superiore. [redacted] ha tro[redacted] un [redacted] in forma».

Secondo lo stopper savonese il problema è invece un altro. «E' inutile — *prosegue* — che [redacted] preoccupiamo [redacted] gol, delle marcature e delle tattiche. Il [redacted] ridotto in condizioni pietose. In matti[redacted] ospitato un incontro di calcio giovanile [redacted] piovuto tutta la notte. Bisogna decidersi: o facciamo [redacted] campionato di C2 [redacted] i concorsi ippici».

Un Romei, dunque, grintoso fuori [redacted] quanto sul terreno di gioco. [redacted] con un pizzico di [redacted] il risultato [redacted] parità con cui è finita la partita. Se gli attaccanti [redacted] Savo[redacted] fossero [redacted] bravi [redacted] i difensori, il Livorno sarebbe uscito battuto

Sandro Chiaramonti

Per Stefano Del Carlo un gioco... elementare

AOSTA — [redacted]' *stato troppo facile ieri ad Aosta per la capolista chiudere [redacted] conto contro [redacted] matricola Moncalieri. Biscatto, [redacted] pur valido portiere torinese, dopo [redacted] 4' di gioco era stato costretto per ben due volte a raccogliere il pallone in fondo alla rete.*

[redacted] vantaggio poi non invogliava più di tanto i rossoneri a spingere sull'acceleratore, offrendo al numeroso pubblico del Puchoz solo pochi sprazzi di gioco.

Vascimìnno, che [redacted] tra i più audaci, doveva uscire poco prima della fine del tempo per [redacted] fortuita testata [redacted] Santin mandava in campo l'ultimo arrivato alla corte dei valligiani. Anche il pubblico [redacted] smanioso di vedere all'opera questo Stefano Del Carlo, toscano, [redacted] al calcio con la maglia granata [redacted] Torino e giunto in Valle con buo[redacted] credenziali

Ebbene, [redacted] apparentemente mostrare [redacted] minimo timore, il centrocampista diciottenne, piazzatosi in mezzo al campo ha subito offerto [redacted] paio di gustosissimi passaggi [redacted] punte, salvato poi la sua [redacted] da un'incursione pericolosissima portata [redacted] Moretti

Walter Barbero

Povero Claudio Berto non si fanno miracoli!

ORBASSANO — Che giornataccia per Claudio Berto! [redacted] simpatico portiere dell'Orbassano si [redacted] infatti visto arrivare di fronte tutti gli attaccanti del Vado, liberissimi e pronti [redacted] infilarlo con tocchi precisi quanto imprevedibili.

Nessuna colpa però, anzi [redacted] merito di aver salvato la sua squadra da un passivo ben più pesante.

Strano destino per questo giocatore ventiquattrenne, da molti considerato uno degli [redacted] difensori più sicuri del campionato.

[redacted] anni nell'Ivrea, era passato alla Biellese, dove però dovette fare tanta anticamera.

Fu [redacted] la grande parata che consentì [redacted] lanieri di pareggiare col Seo Borgaro e di guadagnarsi così [redacted] promozione in C2.

Poi, quest'anno, il trasferimento alla corte [redacted] Navone.

Perché? «A Biella non potevo rimanere, visto che l'impegno tra i professionisti [redacted] ben diverso da quello necessario nei tornei dilettanti. Ed io non intendevo certamente lasciare il lavoro. Così ho pensato [redacted] accasarmi ad Ivrea, ma i fratelli Calleri hanno lasciato la presidenza e l'accordo, ormai quasi raggiunto [redacted] sfumato. Ora sono qui, a due passi da [redacted] in una formazione che non è [redacted] eccezionale, ma conserva molte possibilità di concludere un torneo dignitoso».

Giampiero Paviolo

CLAUDIO BERTO

Balestro, esaltante gol da «libero»

Il forte giocatore veronese è il punto cardine [redacted] Derthona - «Una grossa soddisfazione»

TORTONA — [redacted] importante [redacted] stata la vittoria ottenuta [redacted] Derthona contro il Civitavecchia, partita [redacted] quale i bianconeri hanno messo a segno ben tre reti, esaltante è stato il fatto che [redacted] terzo gol l'abbia realizzato Lorenzo Balestro, 29 anni, punto chiave dell'ossatura tortonese.

Nell'azione della rete, Balestro lasciava il suo normale ruolo di libero [redacted] proiettarsi con poderosa galoppata in fa[redacted] d'attacco, pronto a ricevere la sfera [redacted] piede di [redacted] quindi superare in tutta tranquillità il portiere laziale.

«Ho provato una [redacted] più grosse soddisfazioni [redacted] mia carriera — è il commento [redacted] giocatore subito dopo la partita —. *Riuscire a mettere la palla in gol e tenere [redacted] passo in quell'allungo per quasi tutto il campo [redacted] stata la certezza che finalmente ho superato decisamente il malanno che lo [redacted] campionato mi aveva afflitto tanto».*

Lorenzo Balestro, nativo di [redacted] Martino [redacted] Verona, quando lo [redacted] campionato dal Casale era giunto al Derthona, era stato annunciato come [redacted] giocatore che avrebbe dato molta sicurezza alla formazione bianconera nel settore difensivo.

In effetti, già nelle prime partite [redacted] campionato, quanto di bene [redacted] di lui [redacted] diceva risultava realtà: poi, un'improvvisa pubalgia costringeva il forte giocatore a un forzato riposo.

«Sono stati momenti drammatici — commenta [redacted] il giocatore —. *Più volte, preso dallo sconforto, mi [redacted] balenata l'idea di appendere [redacted] scarpe al chiodo [redacted] chiudere definitivamente con il calcio. Solo l'attenzione [redacted] dirigenti bianconeri [redacted] le cure del medi[redacted] sociale Giorgio Musiari mi hanno convinto a credere e sperare in un mio completo recupero. Il gol [redacted] oggi ha confermato che era giusto sperare*

Lorenzo Balestro, calcisticamente cresciuto nei ragazzi della Juventus, [redacted] passato poi alla Reggina, quindi due anni in Serie B al Bari, successivamente [redacted] Paganese ed ancora al Casale fra i nerostellati.

Due anni fa, il [redacted] arrivo a Tortona, dove l'allora allenatore Angelo Domenghini [redacted] utilizzava nel ruolo di libero e dove Balestro aveva modo di mostrare [redacted] il suo valore. Quest'anno, all'inizio della stagione, Valentino Persenda riproponeva Balestro nel suo ruolo naturale.

Enrico [redacted]

TUTTA LA PRIMA CATEGORIA IN PIEMONTE E VALLE D'AOSTA

GIRONE A — Primo stop alla capolista Crevolese

L'aggancio del Crusinallo

NOVARA — Giornata-terremoto: la Crevolese — che fino a ieri ha dato l'impressione di «macinare» ogni avversario — è stata costretta ad incassare la prima sconfitta stagionale dal risorto Bellinzago, mentre le inseguitrici più vicine (Crusinallo e Carpignano) non sono riuscite ad andare oltre il pareggio.

La classifica si è così «accorciata» e nel giro di due soli punti c'è un tale affollamento da lasciare aperta la porta a qualsiasi sviluppo futuro.

In una giornata di grande equilibrio, sono ben cinque pareggi, le sole squadre capaci di vincere sono state, oltre al già citato Bellinzago, Cerano e Meina, entrambe vittoriose in trasferta.

Il Cerano — che finora non ha vinto in casa — è andato ad espugnare il difficile terreno di Baveno (2-1), eliminando così la squadra del Lago Maggiore sola lotta al vertice. Il Meina, invece, è riuscito a prevalere sul campo del Galliate con un secco 2-0, agevolato dall'incerto portiere locale Bernardini, poi espulso dall'arbitro per scorrettezze.

Un'altra squadra che non ha ancora vinto in casa è il Farese. Ieri, opposta alla «matricola» Sazzese, la formazione allenata da Bravo è stata addirittura costretta a rincorrere gli ospiti che, un certo punto, grazie ad una tripletta di Moia, si erano trovati in vantaggio per 3-2 dopo un'incredibile altalena di gol. Al 90', però, i faresi hanno acciupato un rigore con Buccella.

Marcello Sanzo

CRUSINALLO-CAVAGLIO: 0-0 — Crusinallo: Tosoni; Volpe, Barbieri I; Cagnoli, Gallo, Tinto; Cassese, Rigotti, Cerutti, Vigoni, Saglietti. **Cavaglià:** Tedoldi; Peschi, Gozzi; Bertaggia, Contini, Fugirsi; Calvana, Recente, Colonna, Regalli, Prino. **Arbitro:** Ferrari.

JU. CAMERI-CARPIGNANO: 0-0 — Ju. Cameri: Pinton; Lo Presti II, Ruzza; Puricelli, Ruspa, Testa; Pravato, Barbieri, Sacchi (Marchetti 30'), Orlando, Anronini. **Carpignano:** Casagrande; Scaramucci, Brunazzi; De Antonio, Frassi, Tribolo; Sale, Monteleone, Gozzi (Barbieraio 76'), Bollo, Erbetta. **Arbitro:** Rodi.

FARESE-SAZZESE: 3-3 — Farese: Mancin; Tugnolo, Buccella; Porzionato (Giordano II 80'), Santoro, Gharbin; Franchini, Giordano I, Caviglia, Boate, Antoniazzi. **Sazzese:** Pastori; Savoini, Baratella; Scaiercio, Finetti (Bracchi 44'), Carni; Paffoni, Frascoia, Moia, Soldà, Bonzi. **Arbitro:** Leonardi. Moia 9', 48' e 61'; Boate 13'; Franchini 19'; Porzionato 64'.

GALLIATE-MEINA: — Galliate: Bernardini; Guerra (Leone 80'), Nominelli; Marcellan, Brignoni, Kotlar; Compostella, Bellotti, Ranzani, Brustio, (Peri 70'). Bojardi; Mastretta, Cappelletti; Barbieri, Cristina, Borroni; Maja, De Simone, Zorica, Prini, Buscaglia (Biundo 46') **Arbitro:** Zanelli. **Reti:** Maja 35'; De Simone 71' (su rigore).

DORMELLETTO-SUNESE: 1-1 — Dormelletto: Facchi; Mauro Rossi, Muscarà; Bortolamei, Mancuso, Tosi; Locatelli (75' Vesco), Pattaroni, Tagini, Margaroni, Pelle. **Sunese:** Verrocchia; Zanardi, Ferrini (19' Frattini); Santia (55' Pirola); Tarabbia, Prone; Ponte, Sacchi, Arrigo, Tabarroni. **Arbitro:** Fratta. **Reti:** Tabarroni; 55' Tagini.

BELLINZAGO-CREVOLESE: 1-0 — Bellinzago: Peretti; Valentini, Tarletti; Carboni, Barbero, Pavesi; Prandi, Merlini, Valenzani (76' Di Giovanni), Capriglia, Palazzo (61' Brusati). **Crevolese:** Piaceri; Koralic, De Stefani; Cerutti, Di Gifico, Consoli; Donal, Ponchia, Roveri, Oliva, Pozziani. **Arbitro:** Lana. **Rete:** 31' Capriglia.

Classifica: Crevolese, Crusinallo p. 9; Carpignano p. 8; Cerano, Farese, Ju Cameri p. 7; Bellinzago, Dormelletto p. 6; Bavenese, Cavaglio, Meina p. 5; Galliate, Sazzese p. 4; Sunese p. 3.

NOTIZIE FLASH

Vercelli — Alcuni soci del Moto Club Vercelli hanno preso parte alle dei Giochi della Gioventù di abilità ciclomotoristica a Roma. La rappresentativa vercellese composta da Diego Areso, Calogero Cordaro, Gian Mario e Gian Franco Tondella. Diego Areso si classificato 22. nella classe su 75 concorrenti. Gian Franco Tondella 26. su 60 nella classe En- trambi risultati i primi del Piemonte.

Verbania — L'associazione di pallacanestro organizza dei corsi di minibasket, della durata di mesi, per ragazzi e ragazze nati negli anni dal 70 al 77. Gli allenamenti si svolgeranno alla palestra di San Giuseppe ad Intra e alla Sant'Anna Pallanza. Per informazioni telefonare al 45.475.

GIRONE B — Cade l'imbattibilità del Sant'Orso

Lo Strambino prende il volo

VERRES — *Lo Strambino allunga, cade l'imbattibilità Sant'Orso Gabetto, ridiventa corsaro il Pro Roasio che vince a Fenis. Questi sono i motivi che hanno caratterizzato la giornata.*

I canavesani Girardo hanno dato un po' di batti- ai loro sostenitori facendosi annullare il doppio vantaggio, ottenuto con Ceretto, da una volitiva Fulgor Valdengo, a segno con Magaraggia, e ottenendo il successo solo grazie una punizione di Zoppo. Ancora meno risolute apparse, ad del Quincinetto, dirette avversarie. Coricché il Quarona si è dovuta inchinare ad un redivivo Santhià che pare abbia ritrovato gambe e dei suoi uomini.

Bello e marca cana- l'incontro tra Quincinetto e Sant'Orso Gabetto, rivelazione di questo scorcio di torneo. Gli aostani hanno subito un 3-0 che lascia poche recriminazioni. In pratica la gara, anche se sbloccata nella ripresa, ha visto sempre i padroni di casa mantenere l'iniziativa.

Nel primo tempo il gioco ha latitato spesso in fase conclu- e pericolo maggiore veniva quasi allo scadere, portato dall'attaccante aostano Bosolin. Nella ripresa, le cose si mettevano subito meglio per i piemontesi che al 50' andava- in gol con D'Agosto. Il Quincinetto amministrava bene il vantaggio, giocando i restanti minuti in copertura ma con raziocinio. Il Sant'Orso, trascinato da Gambero, forzava i tempi alla ricerca del pareggio, ma in contropiede aveva buon gioco la squadra di casa e, prima con Bernabè, e poi Antonio Zoppo, spegneva ogni velleità agli uomini di Bianquin.

Il Pro Roasio ha vinto grazie ad un gol di Vanoli che ha approfittato di una distrazione difensiva del Fenis-Nus, che è così incappato nella quarta sconfitta consecutiva. Tiene il passo il Carisio anche se il pareggio ottenuto contro l'Ochieppese era il suo minimo obiettivo. Non fatica il Vigliano ad imporsi ad un Charvensod alle prese con mille problemi e ottiene un meritato quanto importante pareggio il St-Christophe sul non facile campo Varallo Sesia.

Walter Barbero

Strambino - Fulgor Valdengo: 3-2 — Ravetto; Fran- Bullio; Faedda, Sarboraria (Rossi), Zoppo; Giordano, Berino, Chiarella, Ceretto, Bianchietti (Robino). Fulgor Valdengo: Seno; Speranaio, De Bernardi; Motta, Bavelloni, Menaghello; Perini, Orso, Magaraggia, Bombara (Pastincu), Logoteta (Biasia). **Arbitro:** Maggio. **Reti:** 27' e 36' Ceretto, 59' e 65' Magaraggia, 77' Zoppo.

QUINCINETTO - SANT'ORSO GABETTO: — Quincinetto: Grassi; Di Tunisi, (Giachino); G. Zoppo, Romanello, Ronc; Bernabè, Vuillermoz, A. Zoppo, D'Agosto, Modina (Catabiani). **SANT'ORSO** Nogara; Antonin, Gaglianone; Carlotto, Cerise (Ramires), Morrone; Duclos, Wuillermoz, Gambero, Drudi, Bosonin.

FENIS NUS - PRO ROASIO: 0-1 — Fenis Nus: Allera; M. Cerise, Pellissier; Dujani (Lavoier), Portiot, Nogara; F. Perrouquet (M. Quaglia), C. Quaglia, M. Cerise, Brunier, F. Perroquet. **Pro Roasio:** Ciracusa; Cametti, Stefani; Razano, Montaferrario, Albanese; Todaro, Rossi, Denti, Bernardi, Vanoli. **Rete:** 20' Vanoli.

DUFOUR VARALLO-CHARVENSOD 0-0 — Dufour: Marchetti; Del Zanno, Cerri; Facchinetti, Merrari, Stragiotti (46' Recotti); Zandotti, Cantoni, Botta, Osti, Zanetta (83' Sacchi). **Charvensod:** De Canal; Joriaz, Trogo; Comé, Joux, Rossero; Tieri (79' Neri), Dell'Innocenti (73' Romagnolo), Crestani, Rosset, Nicoletti. **Arbitro:** Pilone.

OCCHIEPPESE-CARISIO 1-1 — Occhieppese: Modanese; Bacchio, Armari; Romagnoli (46' Giblin), Ferraris, Oliaro; Bider, Franco, Gremmo, Marchesi, Triglione. **Carisio:** Lancini; Affilstra, Marino; Tencone Bertinotti; Guala; Biasia, Formagnana, Dossena, Finati, Boggian. **Arbitro:** Appiani. **Reti:** 19' Triglione, 36' Marino.

VIGLIANO-SAINT CHRISTOPHE 3-1 — Vigliano: Ghirardelli; Giuriato T., Romagnolo R.; Romagnolo M., Soldà, Marino; Rossetto, Giuriato (78' Verzoletto). Albanese, Parise (71' Bochetti), Cegna. **S. Christophe:** Frisoni; Vastarini; Paonessa; Foglia, Bazzani, Coletto; Savioz, Jotoz, Cera, Borre, Ghidimelli. **Arbitro:** Gianorsini. **Reti:** 31' e 53' Albanese, 71' Coletto, 75' Cegna.

Classifica: Strambinese p. 11; Quincinettese p. 9; Carisio, S. Orso Gabetto 8; Quaronese, Vigliano p. 7; Dufour, Santhià, St. Christophe p. 6; Occhieppese, Pro Roasio p. 4; Fenis Nus p. 3; Charvensod p. 2; Fulgor Valdengo p. 1.

GIRONE E — Perseguitato anche nel derby di Narzole?

Arbitri accusati dal Barge

CUNEO — *Il vertice della classifica ha un volto nuovo: il Vinovo Candiolo, vittorioso sul campo del Boves con una doppietta di Malverni e una rete Berardo, è balzato al comando, approfittando del pareggio tra la Santenese e il Saluzzo nel «big match» della sesta giornata.*

Dopo lo scivolone con il Vigone, l'«undici» di Carelli è stato costretto a cedere un altro punto in casa.

Per la Santenese le occasioni sono mancate: al 30' Sinopoli ha lambito il palo con un forte diagonale e, nella ripresa, prima Siciliano e poi Moschini andati molto vicini al gol. Il Saluzzo, però, ha saputo difendersi con ordine, senza affanno e alla fine il risultato di parità è apparso giusto.

A Luserna San Giovanni si è giocato il derby tra matricole del girone: l'hanno spun- i padroni di casa che si sono imposti per 3-1 sul Moretta. «Una vittoria importante, che ci permette di assestarci nelle posizioni medio-alte della classifica — *dice il dirigente del Luserna, Silvano Malan* —; dopo sei anni di Categoria siamo ritornati in Prima e l'obiettivo è la salvezza, senza troppi patemi».

Il derby tra la Narzolese e il Barge, vinto dai locali per 2-1, si è concluso tra le polemiche. Dice il presidente del Barge Galfer, Giovanni Zaino: «Sono indignato per l'arbitraggio. Quello di Narzole non è stato un incontro di calcio, ma farsa. Il direttore di gara ha concesso un rigore inesistente *(che la Narzolese ha sbagliato, n.d.r.)* e convalidato una rete che era viziata da un evidente fallo sul portiere, caricato. Andrò in Lega per protestare, ormai siamo stufi di esser perseguitati, di usati come capro espiatorio».

Pier Paolo Luciano

SANTENESE-SALUZZO 0-0 — Santenese: Guarise; Boscolo, Omizzolo; Moschini, Melle, Dezio; Capra (Ianigro 70') Pantaleoni, Sinopoli, Cappelli (Siciliano 60'), Camposeo. **Saluzzo:** Genovese; Bosio, Craviero; Sanua, Manfredi, Allemandi (Moriondo 80'); Cirla, Torazza, Franco, Musso, Ciarnelli.

LUSERNA SAN GIOVANNI-MORETTA 3-1 — Luserna San Giovanni: Savino; Capitani (Cirinclone 46'), Re; Rostan (Canavese 46'), Giraudo, Galliana; Di Lena, Gallo, Gravina, Caffa- **Moretta:** Giovannetti (Degiovanni 46'); Olivieri, Tunno, (Milione 46'); Rossi, Garbino, Carrain; Cagliero, Cassatai, Ciurleo, Grillo, Ferrarese. autogol Caffaro 28', Gallo 35', 60', Benedetto 80'.

VILLAFRANCA-VIGONE — Villafranca: Magnarini; Maino, Bellorte; Gallone, Crepaldi, Toselli; Moretti, Luciano, Milanesio, Brignolo, Simiele. **Vigone:** Dattila; Di Pietro, Villano; F. Marchisio, Pronelli, Girardello; Lamanna, Montante, Acosato (Stella 65'), V. Condello, M. Marchisio.

ACAJA-CORNELIANO 1-0 — Acaja Fossano: Sarale; Bergese, Operti; Manfredi, Tesio, Ramonda; Dalmasso, Negro, Marchisone (Caruana 65'), Gianoglio, Deninotti. **Corneliano:** Borlengo; Bagnasco, Cencio; Malesani, Pace, Farinetti; Pace II, Pirisi, Di Stefano, Abellonio, Pragliasco. Marchisone 35'.

BOVES-VINOVO — Boves: Baudino, Satta, G. Satta; Lovera, F. Armando, S. Armando; B. Dutto, Bertaina, Perazzolo, Conseplino (Turi 46') Massucco. **Vinovo Candiolo:** Cavazzini; Spagna, Auricchio; Balducci, Giacoppo, Sandretto; Berardo, Rizzo, Chiogna (Savino 70'), Sarasino, Malinverni Berardo 35', Malinverni 58' e 66'.

PEROSA-PRO DRONERO 1-1 — Perosa: Pegoraro; Vinci, Gilli; Tron (Pistone), Barbato, Ciancio; Micol, Cavalcante, Morganti, Fassi, Sola. **Pro Dronero:** Oberto II; Marino, Tesio; Morello, Lerda, Raina; Sperone, Cavallo (Giraudo 46'), Chiapale, Oberto I, Corino. **Reti:** Fassi 53' e Sperone 72'.

NARZOLESE- 2-1 — Rossi; Chiesa, Falco; Audetto, Gonella, M.Morra; Fumero, Dogliani, Abrate, Meliano, Mondino. **Barge:** Costantino; Castellino, Di Lernia; Calova, Zaino I, Zaino II (Cocco 59'); Costova, Collino, Margaria, Priotto. **Reti:** Collino 3', Meliano 55', Fumero 70'.

Classifica: Vinovo Candiolo p. 10; Saluzzo, Santenese p. 9; Perosa p. 7; Acaja, Luserna S. Giovanni, Narzolese, Vigone p. 6; Moretta, Villafranca p. 5; Barge, Corneliano, Pro Dronero p. 4; Boves p. 3.

GIRONE F — Porta a tre le lunghezze di vantaggio

Spinettese, la fuga buona?

ACQUI — La Spinettese consolida il primato, portando a tre le lunghezze di vantaggio Canelli, Monferrato e Sandamianese.

La capolista ha espugnato a Novi Ligure il campo del Sergio Comollo. «*Non è stata vittoria facile* — commenta Franco Mantelli, della Spinettese — *la rete vincente è venuta solo nel finale, al 70', quando su cross di Nosenzo ha raccolto De Negri che, stoppata palla, ha battuto Bellasera*».

Il derby astigiano si è risolto un pareggio: Sandamianese e Canelli sono state le protagoniste di un incontro piacevole, combattuto ad armi pari.

Significativo successo del Monferrato a San Giuliano Nuovo, con un bottino di tre reti. «*La squadra sta girando* — osserva Giorgio Tinazzi, direttore sportivo della formazione di San Salvatore Monferrato — *dopo il primo gol siamo riusciti a contenere il ritorno del San Giuliano Nuovo, mettendo al sicuro il risultato solo nel finale*».

Il Felizzano è incappato un'altra sconfitta, piegato dalla Balzolese per a 0. «*E' un momento difficile* — commenta Mignosi, giocatore del Felizzano, costretto a seguire l'incontro al bordi del campo per infortunio — *in svantaggio all'inizio della ripresa, per una rete Sirufro, la mia squadra cercato di reagire ma è stata stroncata da due rigori ed è venuta anche l'espulsione di Campisi*».

La Gaviese ha perso punto in casa, facendosi imporre lo 0 a 0 dall'Ozzano. Sono stati ammoniti dodici giocatori ed espulso Allara alla destra dell'Ozzano.

Gianluigi Perazzi

SERGIO COMOLLO - SPINETTESE: 0-1 — Sergio Comollo: Bellasera; Lecco, Ciampi; Sacchelli (77' Sghira), Albanese, Zattaro; Borghello, Balardi, Presti, Bisignano, Lorenzon. **Spinettese:** Guzzon; Pirrone, Nosenza; Massone, Zottarelli, Parodi I; Maccarone, Caneva (75' Gardin), Rizzin (80' Pagella), Parodi II, De Negri. tre: Trinchero. **Reti:** 70' De Negri.

ASCA - CASCINA GROSSA: 0-0 — Galimberti: Carozzo; Cesaro (70' Defilippi), Maestri; Esposito, Cabella, Gogna; Sacco, Panizza (75' Segato), Cattaneo, Beltrame, D'Angelo. **Cascina Grossa:** Iacobellis; Cartasegna I., Maranzana (46' Ferrari); Franzolin (35' Rigotti), Cartasegna II, Ghio; Bertoli, Tacchino, Vendramin, Bagnasco, Bracca. **Arbitro:** Bergamo.

BALZOLESE - FELIZZANO: — Balzolese: Azzalin; Torriano, Marafin; Debandi, Martinotti, Stoppa I; Merlin (46' Defendini), Siruffo (66' Veronese), Spampinato, Giambelli, Stoppa II. **Felizzano:** Preda; Germano, Cacciabue; Campisi, Moretto (79' Gioanola), Berta; Masuelli, Verde (63' Bergamasco), Cavallaro, Traversa, Pera. Gabba. **Reti:** 57' Siruffo, 63' Spampinato, Defendini.

SANDAMIANESE - CANELLI: 1-1 — Sandamianese: Mascero; Sarullo, Varaldo; Aloi, Cheula, Fomo; Tosetti (70' Tarditi), Panizza (46' Novo), Sarullo II, Rullo, Zanellato. **Canelli:** Rapalo; Cantarella, Oddone; Fortano, Cavigila, Nosenzo; Loviscio (75' Alberti), Gola, Baldi, Corta, Tosetti. **Arbitro:** Alesso. **Reti:** 71' Nosenzo, 80' Cheula.

- 0-0 — **Gaviese:** Cantone; Motto, Zunino; Ghio, Silvestrini, Pizzamiglio; Capocchiano (58' Traverso), Manfredi, Bisignano, Chiapuzzi, Migliora (70' Gollo). **Ozzano:** Cesca; Villanova, Castagnetti; Scuccato, Zuccolo, Laguzzi; Allara, Peruzzo, Calvara, Lorenzini, Lavagno.

LIVORNO FERRARIS - 2-0 — Livorno Ferraris: Ferraris, Mazza, Manferti; Pasteris, Zola, Ghio; Suffriti, Masoero (85' Mascari), Simone, Scardino, Rossa. **Tronzanese:** Demichelis; Degiovanni, Mongiano; Scravaglieri, Cazzadore, Mussio; Gianotti, Zuccalà, Squara (50' Bruno), Amico, Savant. **Reti:** De Simone, 55' Scardino.

NUOVO - MONFERRATO: 0-3 — S. Giuliano: Marzola; Corbani, Cretta; Galardini, Robotti, Zanelli; Rolando (78' Rossini), Torrielli, Tafuri, Bonacina (78' Nani), Zucca. **Monferrato:** Sala; Marinone, Mariannini; Giovenco (70' Lodigiani), Cerrato, Guerrato; Serramondi (70' Bruno), Casalone, Tartara, Calvio, Barretta. **Arbi-** Mollon. **Reti:** 11' Calvio, 75' Guerrato, 85' Casalone.

Classifica: Spinettese p. 11; Canelli, Monferrato, Sandamianese p. 8; Cascinagrossa, Gaviese p. 7; Asca Galimberti, Balzolese p. 6; San Giuliano Nuovo, Tronzanese p. 5; Felizzano, S. Comollo, Livorno Ferraris p. 3; Ozzano p. 2.

OTTANTAQUATTRO SQUADRE [redacted] PER SEI PROMOZIONI

GIRONE C Ha difeso la rete [redacted] Madonna Campagna

Il ritorno di Pesce, 43 anni!

[redacted] Gassino è passato anche sul difficile campo del Madonna [redacted] Campagna, facendo valere la sua maggiore esperienza. E' andato facilmente a segno con Odello e Marino, i due «nuovi» giunti in rinforzo alla squadra. La stagione '83-'84 pare destinata [redacted] premiare [redacted] la promozione l'opera svolta dal presidente Mario Varetto, traguardo che sta rincorrendo da anni.

In porta del Madonna di Campagna ha fatto il [redacted] esordio stagionale il quarantatreenne Pesce, che ha evitato alla sua squadra un più pesante passivo. Domenica prossima avrà probabilmente [redacted] avversario il figlio che difende i colori del Ciriè.

[redacted] il Gassino vola, il [redacted] tiene il [redacted] Sul campo amico, la squadra diretta [redacted] Graziano Pozzan ha piegato [redacted] il peso di quattro reti il coriaceo Nole.

Il Mondialpol [redacted]m è riuscito ad andare oltre il pareggio in casa della Rivarolese. Nella [redacted] è [redacted] in evidenza l'estremo difensore Marchetti, certamente il migliore in campo. Per la prima volta in campionato è mancato all'appuntamento col gol Silvano Girardi. [redacted] non riuscendo al centravanti [redacted] conclusione, [redacted] bersaglio [redacted] andato [redacted] fratello, anche se con la complicità di un difensore locale. Anche i granata rivarolesi hanno ot[redacted] il pareggio su tiro di Gazzi deviato

Il Montanaro, matricola [redacted] lusso, è stato battuto in [redacted] del Chivasso da [redacted] rete di Cilluffo, [redacted] scadere [redacted] partita, le due precedenti realizzazioni [redacted] te [redacted] autoreti.

[redacted] - [redacted] GASSINO: [redacted] — **Madonna C.:** Pesce; Balluardo, Ghezzo; Albano, Fornasieri II, Russo II; Fornasieri I, Gallo R., Piacenza (Prioli), Rossetto, Pasculli. **C. R. Gassino:** Rosso; Trunfio, Bagarello; Franceschetti, Sernia, Preti; Bregolin, Ravagnani, Odello, Marino, Abbatantuoni. **Arbitro:** Arisi. [redacted] 55' Marino, 80' Odello.

SETTIMO - [redacted] 2-3 — Settimo: Brasso; Marzullo, Berardini; Sartorello, Laudato, Favaro; Braccagni, [redacted] Mauro, Cristiano, Broggio, Rosso. **Rivara:** Vernazza; Castelli, Sciacero; Riorda B. (La Ro[redacted] 89'), Peradi, Roberto; Martignano, F. Scanavino, D'Agostino (25' Sansoè), Riorda M., Benetti.

LA [redacted] - MONTANARO: 2-1 — La Chivasso: Muzio; Fabbian, Rima; Ruocco (46' Tatti), Magliero, Ghezzi; Cilluffo, Ongari, Bucci; Fasolato, De Cesare. [redacted] Lenisa: Fiorino, Bellante; Livigni, Manias, Laterra; Baucco, Mulas (76' Balducci), Carissimi, Tatti (Ielacqua), Fiorano. **Arbitro:** Migliacci. [redacted] 55' autogol Livigni, 73' autogol Ghezzi, 90' Cilluffo.

RIVAROLESE - MONDIALPOL: 1-1 — Rivarolese: Pirani; Santovito, [redacted] (64' Paria); Barby, Sommaggio, Daversa; Merlin, Pagliassotto (73' Castellani), Salvato, Palmieri, Gazzi. **Mondialpol:** Marchetti; Mariconda (28' Leonetti), Pizzonia; B. Manina, F. Girardi, Schira; Chessa, Canitola, S. Girardi, M. Manina, Boccardi (56' Conte). **Arbitro:** Anselmi. **Reti:** autogol Sommaggio, Gazzi. Espulsi S. Girardi e Daversa.

[redacted] **- VALLORCO: 2-0 — Ciriè:** Chiatti; Chisari, Benvenuti; Bergamino, Peroglio, Cruciani; Sollena, Buggia, Settimi, Corio (55' Rosati), Vitale (67' Rosati). **Vallorco:** Scalese; Costantino, Musacchio; Rindone, Pianetti, Vernieri; Peradotto (25' Boetto), Guglielmetti, Tiranti, Gobbato (73' Cantisani), Scutti. [redacted] Gallo. [redacted] 22' Settimi, [redacted] Rosati. Espulsi Settimi e Pianetti.

[redacted] **- EUREKA SETTIMO: 2-1 — Sangiustese:** Gindro; Maffiotto, Freiss; Marras, Ceglia, Rapelli; Castellino, Osello, Ponsetto, Sorriente, F. Lamanna (60' Guglielmetti). [redacted] Piva; Sarotto, Granzotto; Gioria, Maiorano, Ferrari; Sugamiele, Barreca, Gallino, Tamagno, Strada (Filippozzi). [redacted] Acciaro. [redacted] F. La[redacted] 37' e 42', Filippozzi 70'. Espulso Sorriente.

SAN MAURO - LA NOLESE: 4-0 — San Mauro: Munaro; G. Piazza; [redacted]a; Fassari, B. Piazza, Lusignani; Baroetto, Ossola, [redacted] (Kamal), D'Adamo (Macri), Meynardi. **La Nolese:** Fortunato; Franciolo, Pogliano; Marino, Badellino, Fortunato Leonardi; Scarano; Fabrizio Leonardi, Bebiese, Varagnolo, Ferroglio. [redacted] Sannino. **Reti:** 12' Piazza G., 13' Ossola, 70' Meynardi, 71' Baroetto.

[redacted] Car Renault Gassino p. 11; [redacted] Mauro p. 10; Mondialpol p. 9; Montanaro, Rivarolese p. 8; Eureka Settimo 7; Ciriè, Sangiustese p. 6; La Chivasso p. 5; Madonna di Campagna p. 4; La Nolese, Settimo, Rivara p. 3; [redacted] p. 1.

La Sangiustese si è fatta perdonare [redacted] partita della scorsa settimana contro [redacted] Mondialpol, sconfiggen[redacted] sul proprio campo l'Eureka Settimo. Settimo [redacted] Rivara hanno impattato il [redacted] delle reti, e dividono [redacted] il penultimo posto in classifica seguiti dal Vallorco, sempre ul[redacted] con un punto. Per Battilana, che sperava di uscire dal tunnel della crisi contro [redacted] Ciriè, [redacted] situazione si sta facendo sempre più drammatica.

Nicola Carruozzo

[redacted] D Dieci squadre racchiuse in tre punti

Bagarre nei quartieri alti

Dopo un inseguimento durato cinque settimane, il Grugliasco è riuscito ad aggancia[redacted] in vetta l'Orionevallette, [redacted] quale divide [redacted] primato [redacted] classifica. L'evento è stato determinato dal mezzo scivolone casalingo della squadra di Ceolato contro il vivacissimo e sempre più pimpante Condove, oltre che [redacted] contemporanea vittoria dell'«undici» [redacted] Prioglio sullo sfortunato Almese.

[redacted] due capolista, però, non possono certo cullarsi sugli allori. Il torneo, dopo il rodaggio iniziale, [redacted] entrato nel vivo della lotta [redacted] molte formazioni hanno sfoderato gli artigli. I risultati di misura indicano che il livello tecnico-atletico dei contendenti è [redacted] sostanziale parità [redacted] che molte possono essere, da oggi in poi, le sorprese domenicali.

La classifica, che racchiude in cinque punti ben [redacted] squadre, [redacted] 14 in lizza, è indicativa [redacted] abbastanza sincera. In questo girone metropolitano almeno una [redacted] dozzina [redacted] in grado di raggiungere la promozione.

Oltre alle [redacted] capofila fan[redacted] l'occhiolino al pronostico finale la rivelazione Condove, [redacted] Big Lascaris, il Lucento, l'Alpignano [redacted] la Pro Collegno Collegnese. A queste bisogna aggiungere con [redacted] ruolo [redacted] outsider le balde matricole Borgonese e Junior Moncalieri Testona: la prima [redacted] imbattuta, la seconda [redacted] una sola sconfitta esterna in passivo.

«E' un campionato bellissi[redacted] — *ha detto Cavaglià, presidente onorario del Testona* — dove ogni giornata riserva una sorpresa [redacted] alter[redacted] di risultati addirittura stimolante».

Il presidentissimo Cavaglià [redacted] ragione. [redacted] è proprio grazie [redacted] squadre come [redacted] sua, che onora la classe delle esordienti e porta [redacted] linfa al torneo, che la Prima categoria sta lentamente ritornando [redacted] un piacevole livello [redacted] gioco nel quadro [redacted] corretto agonismo.

Un agonismo che ieri ha fatto la parte del leone in quasi tutte le partite. In particolare ha [redacted] nello scontro al vertice tra Orionevallette [redacted] Condove. Andata in svantaggio di due reti nella prima parte dell'incontro, la squadra delle Vallette ha sfoderato una buona dose di orgoglio protettore, ed è riuscita nella ripresa a riequilibrare [redacted] risultato costringendo gli ospiti, per altro bravissimi, [redacted] pareggio.

José Leva

GRUGLIASCO - ALMESE: 1-0 — Grugliasco: Pavia; Giorgio, Bo[redacted] (70' Laurelli); Ceron, Scarpelli, Salvadore; Falcetto, Gaeta, Nicosia, Guiotto, Balzaretti (60' Mangino). [redacted] Scalzo; Manuguerra, Michelotti; Merendino, Pavan, Calonghi; Grandi, [redacted] Leva, Votta, Joly, D'Abruzzo (60' Guglielmone). **Arbitro:** Fiammotto. [redacted] 80' Nicosia.

JUNIOR [redacted] TESTONA - [redacted] 2-1 — J. [redacted] Moschini; Di Gaudio, Pantano; Bortolussi, Morra, Cappai; Percia, Lagorio, Astone, Bianchi, Moretto (70' Serra). **Susa:** Martellosio; Cadelano, Noeroni; Ortuso, La Torre (55' Ferrari), Patanè (86' D'Ambrosio), Siciliano, Ventura, Cataldo, Giacomelli, Balsamà. **Arbitro:** Cavallone. **Reti:** 25' Giacomelli, 26' Lagorio, 27' Astone.

ORIONEVALLETTE - CONDOVE: 2-2 — Orionevallette: Di Pierro; Panizza, Cracas S.; [redacted] Giacomo, Invernizzi (75' Cracas G.), La Terra; Battista, Capuano, Piccirillo, Zancanaro (46' Armano), Monopoli. **Condove:** Cullino; Agostini P., Agostini A.; Versino, Merlin, Bua; Vercellino, Masinari, Romagnino, Varrara, Arca. **Arbitro:** Quaglia. **Reti:** 7' Vercellino, 25' Romagnino, 53' Battista, 71' Monopoli.

PRO COLLEGNO COLLEGNESE - ALPIGNANO: 1-0 — Pro Collegno C.: Frassati; Pitton, Di Figola; Brenda, Bertolini, Ambrosio (80' Lanzoni); Falcone, Lorenzoni, Berretti (75' Biasioli), Cavallo, De Venio. **Alpignano:** Gardellini; Cavallo, Condio; Seminerio, Stoppa G., Porcellana; Gousse, Roncon, Stoppa M., Merlo, Coppola. **Arbitro: Casagrande. Rete:** 13' Cavallo.

[redacted] **- L[redacted] 1-0 — Big Lascaris:** Poletti; Memeo, Saracino; Carosio, Pierluigi, Cavazza; Pontremoli, Gibin, Crivellari (85' Bisi), Mancini (89' Burdisso), Di Siena. **Lucento:** Farrug[redacted]a; Mirante, Bongiovanni; Giraudo, Pierobon, Durante; Locci, Stemieri, Altano, Solza, Spinosa.
Arbitro: Chieria. **Rete:** 50' Sarcino.

NICHELINO - [redacted] — Nichelino: Wood; Taurisano, Errico; Brescia, Francone, Ruffinengo; Piccoloantonio, Gobetti, Tardanico, Fattamelli, Gastaldi. **Victoria Ivest:** Roscio; Vocale, Veronese; Congionti, Mari, Lamblase; Ricciardi, Tosolini, Pastore, Stortiero (70' Puliga), Sini. **Arbitro:** Di Chiaro. [redacted] 30' e 61' Pastore, 85' Veronese (autorete).

BORGONESE - VENARIA [redacted] 2-1 — Borgonese: Alberighi; Zorzi, D'Agostino; Zoppo, Vichi, Nota; Tognin D., Richetto, [redacted]deri F., Addari M., [redacted] **Aurora:** Masetto; Nocca, Novero; Mercadante, Ballesio, Vacca (85' [redacted]); [redacted] Tommaso, Cavazzi, Martorelli, Chiricò, [redacted]. **Arbitro:** [redacted] 40' Mercadante (autorete), 62' Chiricò, 70' Addari [redacted]. (rigore).

Classifica: Grugliasco, Orionevallette p. 9; Borgonese, Condove, Big Lascaris p. 8; Lucento, Junior Monc. Testona p. 7; Alpignano, Pro Collegno Coll. p. 6; Venaria Aurora p. 5; Susa, Victoria Ivest p. 4; Nichelino p. 2; Almese p. 1.

RUZZA, ALLENATORE DELLA [redacted]

FRANCESCHETTI, VENDRAMIN E IL TRAINER [redacted] GASSINO

Vercelli — Durissimo provvedimento disciplinare da parte del Giudice sportivo del Comitato Provinciale della Figc. E' stato squalificato per cinque anni, esattamente sino al 25 settembre [redacted] il giocatore Roberto Boraso dell'Arborio [redacted] colpito l'arbitro durante [redacted] partita [redacted] Terza Categoria Varallo-Arborio.

I DODICI GIRONI DELLA SECONDA CATEGORIA PIEMONTESE

GIRONE [redacted]: Mercurago-Briga 1-1; Cristinese-Fontanetese 4-0; Montecrestese-C.T.P. Intra 3-0; Pratese-Domodossola 1-1; Gargallo-Fondotoce 1-1; Nebbiunese-Viscontea 1-0; Pievese-Ornavassese 0-2.

[redacted] Cristinese, Domodossola p. 10; Nebbiunese 9; Montecrestese, Ornavassese 7; C.T.P. Intra 6; Fondotoce, Gargallo 5; Briga, Mercurago, Pievese, Viscontea 4; Fontanetese 3; Pratese [redacted].

[redacted] B: Granozzese-Borgolavezzaro 1-0; Voluntas [redacted] 0-0; Casalvolone-Maranese 2-1; Olimpia Novara-Ghemmese 2-2; Sanmartinese-Pernatese 1-1; Varalpombiese-Pombiese 0-1; Romentinese-Vespolate 3-1.

Classifica: Casalbeltrame p. 10; Borgolavezzaro, Pombiese 9; Romentinese 8; Granozzese, Olimpia Novara 7; Ghemmese 6; Casalvolone, Maranese, Sanmartinese 5; Pernatese; Varalpombiese, Voluntas Novara 3; Vespolate 2.

[redacted] C: Pray-Biogliese 3-1; La Cervo-Creva[redacted] 0-2; Masserano-Ponderanese 1-1; Mossese-Valle Cervo 2-2; Valdengo-Spolina 3-4; Villaggio Lamarmora-Verrone [redacted] Lunardelli 1-1; Juventus Club Miagliano-Lessona 0-3.

Classifica: Crevacuore p. 9; Pray, Verrone Mobil. Lunardelli 8; Mossese, Spolina 7; Biogliese, Lesso[redacted], Ponderanese, Villaggio Lamarmora 6; La Cervo 5; J[redacted] Club Miagliano, [redacted] Valle Cervo 4; Valdengo 2.

[redacted] D: Verres-Anpi Elter 1-1; Arnad-Gressan 0-3; Bellavista-Pont Donnaz 0-1; Borgofranco-Morgexcarbo 1-1; Châtillon-St. Marcel 2-0; Sangiorgese-Issogne 1-2; Sarre Chesallet-St. Pierre 2-2.

Classifica: Châtillon p. 11; Gressan, Pont Donnaz 9; Issogne 8; Arnad, [redacted] 7; Sarre Chesallet 6; Anpi Elter, Sangiorgese, Verres [redacted]; Borgofranco, St. Pierre 4; Bellavista 3; Morgexcarbo 1.

[redacted] E: Atletico Concordia-Cigliano 2-2; Bianzè-Borgodalese 0-4; Caresanese-Fontanettese 2-1; Pro Palazzolo-Cavaglià 1-2; Saluggese-Junior 2-1; Salussola-Piemonte Sport 1-1; Ronzonese-Popolo 2-2.

[redacted] Salussola p. 9; Caresanese, Junior 8; Cigliano, Popolo, Saluggese, [redacted] 7; Pro Palazzolo 6; Bianzè, Borgodalese, Piemonte Sport 5; Cavaglià, Fontanettese 4; Atletico Concordia 2.

[redacted] F: Albiano-Locana 2-1; Busanese-San Giorgio 2-0; Tonenghese-Caluso 0-0; Carrarotigre Villan.-Palazzo 1-2; Castellamonte-Soveco Esperanza 1-4; Real San Benigno-Forno 1-1; Rodallese-Rivarolo 0-3.

Classifica: Busanese 10; Real [redacted] Benigno, Rivaro[redacted] 8; [redacted] Forno 7; Castellamonte 6; Carrarotigre Villan., Palazzo, [redacted] Esperanza 5; Caluso, Locana, S. Giorgio Can., Rodallese 4; Tonenghese 3.

[redacted] G: Bussoleno-Pozzostrada 3-1; [redacted]te-Pianezza 1-1; Giaveno-Castiase 2-3; Pro [redacted] Vica-Coazza 5-4; Tetti Francesi-Druentina 1-0; Rivo[redacted] Rivolese-Rivalta 0-0; Venaus Manitaf. Susa-Universalcase B [redacted] Rosta 2-2.

Classifica: Bussoleno p.10; Coazze, Rivoli Rivole[redacted] Caselette, Castiase, Universalcase B.N. Rosta, Venaus Manit. Susa 7; Pro Cascine Vica, Rivalta, Tetti Francesi 5; Giaveno 4; Druentina, Pianezza, Pozzostrada 3.

GIRONE H: Airaschese-Social C.T.O. 1-1; Atletico Pinerolo-Autoricambi Amatori 1-1; B.F. Cambiano-Volvera 2-4; Poirinese-Crociera 3-1; Cumiana-None 1-1; Piobesi-Piossasco 2-2; Pro Rinascita Piossasco-Villar Perosa n.d. mancato arrivo arbitro.

Classifica: None, Piobesi p. 9; Airaschese, B.F. Cambiano, Villar Perosa [redacted] Volvera 7; Social C.T.O. [redacted]; Atletico Pinerolo, Autoric. Amatori, Cumiana 5; Poirinese 4; Piossasco, Pro Rinascita Piossasco 3; Crociera 2.

GIRONE I: Ardor San Francesco-Amatori 0-0; Vir. Maroso Corleone-Amicizia 1-3; Brandizzo-San Giu[redacted] S.C.P. 2-2; Spartanova-Chivassese 1-1; Devesi-Leini 0-1; G.A.R.-Flamm 1-2; Vittoria Leena Fortino-Real Borgaro 2-2.

Classifica: Amicizia p. [redacted]; Chivassese, Flamm 9; Leini, [redacted] Borgaro 8; Ardor S. Francesco 7; Spartanova 6; Brandizzo, Virg. Maroso Corleone 5; Amatori, Devesi, San Giosto S.C.P. 4; Vitt. Leena Fortino 3; G.A.R. 2.

GIRONE L: Armando Picchi-Bogino V.N. 3 Carni 4-1; Barracuda Finello-Vianney 4-2; Lancia-Giardin Palatino 1-2; Junior Nellese-Rifugio d'la Goba 2-2; Pino Maina B.L.-Mirafiori Carrozz. Ruiz 3-1; Trofarello-Pilonetto 0-2. Riposa San Giorgio To.

Classifica: Armando Picchi, [redacted] Finello, Junior Nellese, Trofarello 8; Giardin Palatino, Pilo[redacted] 7; Rifugio d'la Goba, S. Giorgio To [redacted] Mirafiori Carr. Ruiz, Pino Maina B.L. 4; Lancia, Vianney, Bogino V.N. 3 Carni 3.

[redacted] Clavesanese-Augusta [redacted] 0-0; Garessio-Beinette 1-1; Manta-Caraglio 83 2-1; Robilante-Cavallermaggiore 1-4; Cuneo Saetta-Falicetto di Verzuolo 0-2; Doglianese-Savigliano 81 0-1; Pedona-S. Croce Cervasca 1-0.

[redacted] Savigliano [redacted] p. 11; [redacted] di Verzuolo, Manta 10; Clavesanese, Cuneo [redacted] Pedo[redacted] 7; Doglianese, S. Croce Cervasco 6; Cavallermaggiore, Garessio 5; Beinette, Robilante 4; Augusta Banese, Caraglio 83 1.

GIRONE [redacted] Santostefanese-Asti Sport 0-1; Mandrogne-Bassignana 0-1; Cantalupo-Piovera 0-0; Lucese-Cassine 2-0; Costigliole-Nicese 1-2; Sale-Don Bosco At. 0-1; Fulvius-Fresonara 1-1.

Classifica: Bassignana p. 11; [redacted] Bosco At. 10; Asti Sport 8; Cassine 7; Costigliole, Fulvius, Lucese, Mandrogne, Nicese 6; [redacted] 5, Piovera, Sale, Santostefanese 4; Cantalupo 1.

CARABBA Geom. P.G.
TUTTI GLI ISOLAMENTI
per la Vostra casa

T.I.A. TECNOLOGIE INDUSTRIALI AVANZATE
ISOLAMENTI TERMICI - ACUSTICI

DOPPI VETRI - PARASPIFFERI - TERMOTETTO
ISOLANTE IN FIBRA DI CELLULOSA
BATTISCOPA CHE RISCALDA
BARRIERA IN ACCIAIO INOX CONTRO L'UMIDITA'
APPARECCHIATURE PER IL RISPARMIO ENERGETICO
ISOLANTI IN GENERE

15100 ALESSANDRIA - Via G. Claro, 15
Tel. (0131) 44.001 / 815.911

SCASSA
Kerosene - Carboni
14100 ASTI - Via Balbo, 45 - Tel. (0141) 32.568
Deposito: Strada per Vallelunga fraz. Revignano 118/A
Tel. (0141) 211.800

Ogni anno in aumento le spese per riscaldare l'alloggio

Casa calda, ma cara se l'isolamento termico non è a regola d'arte

Pensare alla spesa per il riscaldamento mette i... brividi a quasi tutte le famiglie italiane del Nord Italia. Ormai gli amministratori dei condomini hanno chiesto la prima rata e, come da qualche anno a questa parte, i nuclei familiari sanno a quel che vanno incontro, constatando ancora una volta che c'è stato un rincaro rispetto al passato. In media, il costo del riscaldamento non è mai inferiore, ma non di parecchio superiore, ad uno stipendio del capofamiglia.

Secondo statistiche attendibili, per ogni metro cubo riscaldato negli alloggi, non si paga più di mille lire a stagione: grosso modo, ogni famiglia viene dunque ad incidere per duecentomila lire. Una casa di tre ambienti, 50 metri quadri, costa dunque 600 mila lire, mentre l'alloggio tipo di due stanze, cucina e servizi, 75 metri quadri, può arrivare tranquillamente al milione per inverno.

In genere, nelle case unifamiliari e con riscaldamento autonomo, gli abitanti, constatata la situazione, cercano di darsi da fare per mettere in atto dei risparmi e tutti quei provvedimenti adatti ad evitare gli sprechi di calore: dal controllo della caldaia ai doppi vetri. Diverso, invece, è l'atteggiamento di chi abita nei condomini. Il fatto che la responsabilità della caldaia sia affidata all'amministratore fa si che la gente non si preoccupi di collaborare anche in modi più semplici e immediati.

Un'indagine del Consiglio nazionale delle ricerche, relativa al 1981, ha rilevato che solamente 8 italiani su cento, nel momento in cui si allontanano per uno o più giorni dal loro alloggio, si preoccupano di chiudere, oppure di mettere al minimo i termosifoni. Probabilmente costoro non si rendono conto che i sistemi automatici installati ai giorni nostri nelle caldaie si accendono e spengono a seconda dell'acqua in circolo e della temperature per cui sono tarate. E' nell'interesse di tutti anche dei risparmi che abbassino il consuntivo a fine anno.

Inoltre, è stato documentato che l'85 per cento delle caldaie negli scantinati dei palazzi sono persino troppo grandi per il numero di vani che debbono servire. Del resto, la maggior parte delle caldaie è stata piazzata ai tempi del boom economico e della speculazione edilizia nelle città in cui petrolio e gasolio, anche tenendo conto dell'inflazione, erano a prezzi dieci volte inferiori.

In questa situazione, parrebbe che i condòmini nelle assemblee avessero il coraggio di prendere la decisione tutti insieme di fissare la temperatura in ogni palazzo in non più di 17-18 gradi. L'abbondanza degli anni passati, in cui nessuno si stupiva se una casa aveva le stanze con 24-25 gradi (per poi tenere le finestre sempre socchiuse) ha fatto dimenticare che i nostri nonni vivevano, in salute, anche con molti meno gradi.

Da qualche anno, sono in corso due fenomeni: da una parte, c'è chi ha abbassato la temperatura e ripreso a portare la canottiera, e chi, deciso a risparmiare senza privarsi di qualche grado, si è orientato sull'isolamento razionale degli ambienti per impedire il più possibile la fuga del caldo. Proprio in questo settore in espansione, si sta creando sempre più confusione contemporaneamente alla grande diffusione.

In Italia, purtroppo, non vi è nessun ente pubblico e organismo che parli e insegni (se non saltuariamente e occasionalmente) ai cittadini quali sono i metodi migliori per scaldarsi razionalmente, e quali le maniere più efficaci per impedire la dispersione termica. Tutto viene lasciato alla libera iniziativa privata e, come risulta facile supporre, ogni singola ditta (a seconda della specializzazione) porta acqua al proprio mulino.

Le industrie specializzate in finestre con doppi infissi tendono a mettere l'accento sui vantaggi che derivano dai loro «serramenti», mentre i pannelli isolanti compiono un'operazione analoga nella loro pubblicità, come anche le piccole ditte, sorte di recente, specializzate nell'iniettare nei muri resine

Non è che questi metodi non siano validi in assoluto, semplicemente chi ha deciso di spendere per risparmiare lo fa per il freddo, quasi mai è in grado di esaminare a fondo il proprio caso specifico per applicare le soluzioni migliori. Troppo spesso, ci si affida alla prima ditta che si incontra sul proprio cammino, che propone una sua soluzione per tutti i casi: capita così che, quando occorrono i doppi vetri, si isolino le pareti e... viceversa.

Inoltre, molti isolanti sono deperibili: perché valga la spesa di installarli, bisogna saper scegliere, debbono essere di qualità e duraturi (e quindi anche ben protetti). In caso contrario, l'unico risultato conseguito è quello psicologico: si crede, ma è una pia illusione, di essere isolati dal freddo

Metano.
L'Energia Azzurra che fa risparmiare energia.

Con il riscaldamento a metano il risparmio è premiato.

Telefonateci al **53667** o al **30319**

italgas

ZONA PIEMONTE
CORSO VENEZIA 138
ASTI

Molti i vantaggi rispetto al riscaldamento centralizzato

Gli impianti unifamiliari che bruciano metano sono sempre più diffusi

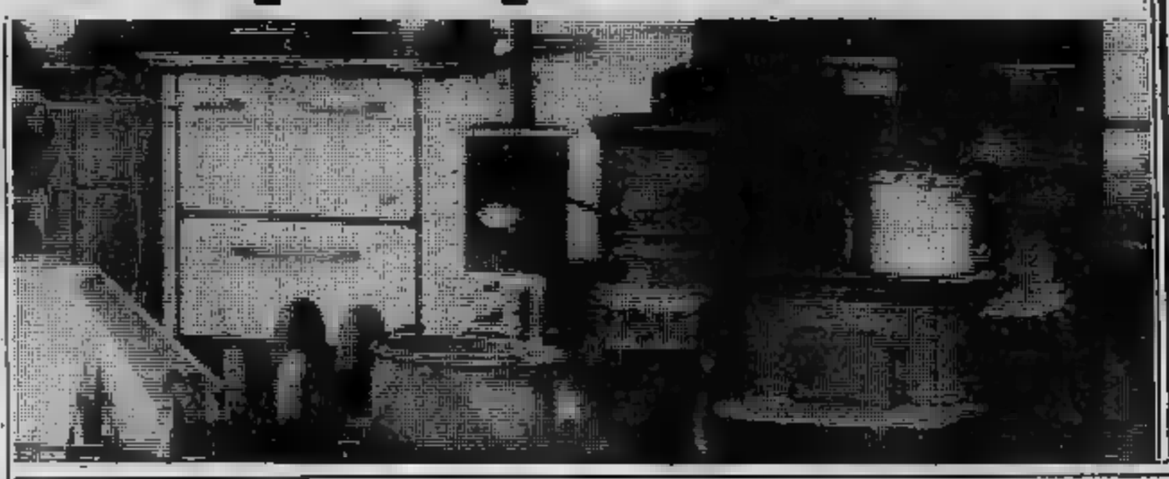

Il futuro del riscaldamento è degli impianti a metano? Parrebbe di sì a guardare quel che è accaduto in questi ultimi anni: nelle grandi città, dove le tubazioni dell'Italgas arrivano un po' ovunque, non sono pochi i nuclei familiari che hanno deciso di installare in ogni angolo dell'alloggio un bruciatore a gas. Quali i vantaggi? Molti per la verità.

Il primo è che la famiglia può regolare il flusso del bruciatore secondo la temperatura che preferisce nelle stanze senza dover dipendere dalla volontà dell'intero condominio. In secondo luogo l'impianto può essere messo al minimo quando tutti escono di casa. In pratica anche nella famiglia lavorano tutti e la casa rimane deserta dalle 8 del mattino è anche possibile risparmiare solo se sarà quando si rientra. Ancora più evidente è il vantaggio nel caso di un'assenza di qualche giorno da casa, per esempio se si va via per il fine settimana.

Il bruciatore a gas avrà consumato poche centinaia di lire in quanto è sempre rimasto al minimo limitandosi di impedire agli ambienti di raffreddarsi troppo: quando sarà riattivato in pochi minuti riporterà la temperatura a 20 gradi. Vantaggio infine da non trascurare è che la bolletta del metano si paga dopo due mesi e non in anticipo come per il gasolio che costa soldoni, molti di più il metano, ad ogni consegna.

Forse non a tutti importa e non è giudicato determinante ma va anche detto che è anche dal punto di vista ecologico il gas inquina molto meno e molto di quel che facciano le canne fumarie delle caldaie a gasolio: tutti alzando il capo d'inverno vedono il fumo nero uscire denso dai condomini con la centralizzata.

Addirittura, nella ricerca del riscaldamento alternativo, è persino accaduto che qualcuno abbia rispolverato le vecchie stufe, di ghisa, in ceramica o in cotto. Sono le stufe che hanno finito per alcuni decenni in solaio ed ora rimesse in ordine se acquistate nuove di zecca a Porta Palazzo oppure a Castellamonte che va famosa per i modelli in voga e rivestite di belle piastrelle.

Si tratta solo di una moda oppure è davvero conveniente bruciare legna al posto di combustibili più «moderni»? Per la verità va detto che il legno in quanto a potere calorico sprigionato è ben lontano da quello sviluppato dal metano, dal gas e dallo stesso carbone. Inoltre bisogna anche considerare che per chi abita in città non è poi tanto facile procurarsi la legna da ardere: andare a comprarla nei pochi posti dove ancora si vende, davvero renderebbe l'uso della stufa poco economico.

In realtà bisognerebbe poter vivere in campagna ed avere sulle proprie proprietà molti alberi da abbattere gradualmente perché valga la pena di metter in parte i più moderni impianti di riscaldamento e ritornare ai metodi del bel tempo antico.

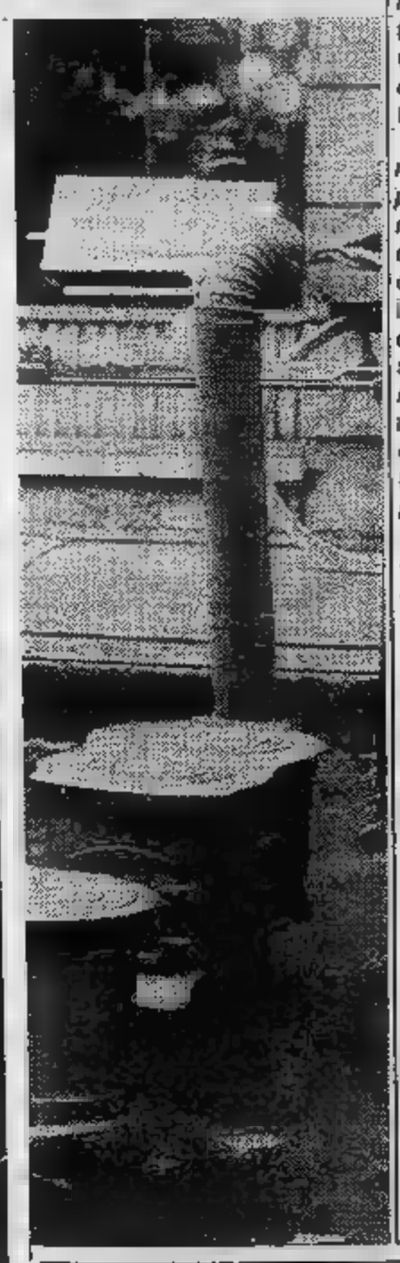

- Da alcuni anni il fenomeno si estende perché, oltre alla spesa di gestione notevolmente inferiore, ognuno può scegliere la temperatura preferita
- Il gas è meno inquinante del gasolio
- E' scoppiata la moda delle stufe che bruciano legna come al «bel tempo antico», ma se non si possiedono degli alberi, e la voglia di spaccare i ciocchi, il costo finisce per essere ancora maggiore

BERETTA GEOM. G. & MOTTINO G s.n.c.
Beretta & Mottino s.n.c.
Impianti di riscaldamento e condizionamento
Impianti sanitari
Addolcitori
15100 ALESSANDRIA
v. Sclavo, 21 - Tel. (0131) 444.807

IDROCALOR
di A. Raimondo & C.
Impianti di riscaldamento e condizionatori sanitari civili, industriali
Moncalvo - Tel. 0131/91.328 str. S. Bernardino 7

termocucine "modular" APM
...e riscaldi fino a 200 mq. della tua casa.
le buone idee sono il nostro petrolio.
All'APM ne abbiamo tante.

DISTRIBUTORE AUTORIZZATO
Termo Sanitaria EnneGi Asti

oroscopo di domani

ARIETE (21 marzo - 20 aprile)
Relazioni sociali da cui potrebbero nascere vantaggi duraturi, soprattutto se non vi comporterete in maniera assolutistica e sarete più diplomatici. La fantasia ben gestita vi saprà dare ottimi suggerimenti per le cose da dire e da fare.

TORO (21 aprile - 21 maggio)
Instaurerete ottimi rapporti con il sesso opposto; concentrerete i vostri interessi in campo sentimentale e trascorrerete una giornata all'insegna della spensieratezza. Ma una distrazione potrebbe costarvi un po' cara.

GEMELLI (22 maggio - [illegible] giugno)
Ancora in primo piano i dispiaceri sentimentali e le polemiche [illegible] il partner. La tensione nervosa vi spingerà a dire cose sbagliate, ma se sarete costretti a mentire, fate almeno in modo di ricordare, poi, [illegible] vostre affermazioni, per non contraddirvi in seguito.

CANCRO (22 giugno - 22 luglio)
Ancora una giornata positiva, caratterizzata da stabilità in campo sentimentale, da cooperazioni fortunate, e da amicizie gratificanti. Una telefonata vi metterà di buon umore già di primo mattino, perché le novità saranno piacevoli.

LEONE (23 luglio - 22 agosto)
[illegible] vostre idee [illegible] saranno valide, o, comunque, [illegible] approvate da [illegible] [illegible] interno. Nasceranno conflitti e polemiche che [illegible] sfiducia. Una persona più giovane [illegible] rà, con poche parole, a far soffrire il vostro orgoglio.

[illegible] (23 agosto - 22 sett.)
Ore piacevoli in compagnia di amici congeniali con i quali discuterete un nuovo progetto. Rapporti sereni anche in amore, perché il partner si adatta ai vostri desideri e non chiede nulla per sé. Compirete un inconsueto atto di generosità.

BILANCIA (23 sett. - 22 ott.)
Apprezzerete le relazioni [illegible] e, [illegible] tramite [illegible] sofisticato, [illegible] perché la congenita diplomazia vi suggerisce atteggiamenti accattivanti. La simpatia che susciterete si tradurrà in una realizzazione pratica.

SCORPIONE (23 ott. - 22 nov.)
Incontrerete delle persone fatte apposta per stimolare il vostro intelletto e con le quali instaurerete un brillante dialogo su problemi che vi stanno molto a cuore. Soluzione inattesa. Il partner, poi, vi gratifica con la sua sottomissione.

SAGITTARIO (23 nov. - 21 dic.)
Piegatevi ad un compromesso che vi permetterà di affermarvi in seguito. Domani non potrete permettervi di essere assolutisti perché avreste la peggio in ogni discussione. Soprattutto con il partner non è ora di polemiche.

[illegible] (22 dic. - 20 genn.)
Trascorrerete [illegible] perché il vostro temperamento, per serioso che sia, non potrà fare a meno di registrare quanto il [illegible] fortunato in tutti i campi. Ma domani [illegible] l'amore ad essere in primo piano.

ACQUARIO (21 genn. - 18 febbr.)
Commetterete [illegible] gaffe a causa del vostro temperamento vago e distratto. Ma la commetterete con un amico che ci rimarrà malissimo, ve ne pentirete e, cercando di rimediare, peggiorerete ancora la situazione. Pensate prima di parlare.

PESCI (19 febbraio - 20 marzo)
Serate lugubri e inserite nell'atmosfera più adatta alle riconcenze tristi di questi giorni. Ma incontrerete un amico capace di risvegliare il vostro senso dell'umorismo e riuscirete a sorridere delle vostre pene di cuore, anche perché la fortuna vi protegge in altri campi.

ANIMAL CRACKERS

NILUS

Lettere dei lettori

[illegible] villa [illegible] quartiere

Caro direttore,
quando avevo quindici anni (ora [illegible] ho 35), ero andato con i miei genitori [illegible] abitare in corso Francia, giù giù, vicino a piazza Massaua.

Spesso, tornando da scuola, passavo in tram davanti [illegible] un lungo muro [illegible] da cui uscivano alti alberi. [illegible] centro [illegible] lungo [illegible] cinzione uno spiazzo e un cancello. Quando mi capitava di rincasare a piedi, passando davanti a quel cancello, vedevo in lontananza una [illegible] villa e tutto intorno alberi di alto fusto, un prato, una fontana: era un club privato dove la gente [illegible] ritrova [illegible] giocare a tennis, per cenare, per passare ore in compagnia. Dietro [illegible] villa c'era una scuola privata di gesuiti: il Sociale, dove andava il figlio dei nostri vicini e dove [illegible] madre diceva che [illegible] bisognava [illegible] i figli perché «alle pubbliche imparano meglio e sono a contatto [illegible] ragazzi di tutti gli strati sociali»: io ero andato [illegible] scuola dai preti sino [illegible] prima.

Insomma quel parco e quella villa erano *off limits* per la gente [illegible] della zona. Ma intanto si avvicinava il [illegible] la grande stagione dei quartieri, dei comitati spontanei. La gente [illegible] Parella [illegible] incominciato [illegible] imparare che bisognava «fare casino [illegible] avere un po' di verde nel quartiere: imparai così che quella villa [illegible] chiamava Tesoriera e che era diritto nostro, [illegible] noi che abitavamo nella zona, entrare nel parco, andare a spasso nel verde, entrare anche noi [illegible] villa dove entravano i signori.

Naturalmente il movimento [illegible] quartiere ha vinto: la Tesoriera, parco [illegible] villa, sono diventati di proprietà comunale, i gesuiti se [illegible] sono andati da qualche altra parte e il cancello è sempre aperto. Quando sono incomincia[illegible] le estati con i «Punti verdi» e gli spettacoli nei parchi, era una bella soddisfazione entrare [illegible] Tesoriera e ascoltare concerti nel verde. [illegible] gli spettacoli [illegible] finiti perché alla gente della zona davano fastidio (nel frattempo tutto intorno avevano costruito [illegible] belle e signorili). Leggo [illegible] [illegible] giornali che la gente [illegible] quartiere si è sollevata contro [illegible] progetto di un anfiteatro nel parco perché la musica rock impe[illegible] [illegible] stare tranquilli [illegible] [illegible] dormire [illegible] notte. Che morale trarre da questa vicenda? Francamente non lo so, ma davvero la gente che protesta per i rumori mi ricorda tanto quella che andava a giocare a tennis alla Tesoriera mentre noi passavamo davanti al cancello chiuso.

Franco G.

Trionfo [illegible] giapponese

IL PREMIO VIOTTI
a Mari Tsuda

Una giapponese [illegible] soli ventuno anni è la vincitrice dell'ultima edizione [illegible] con- [illegible] Viotti di Vercelli; [illegible] chiama Mari Tsuda e si è presentata [illegible] al Conservatorio dove ha tenuto per la rassegna Cami [illegible] suoi primi concerti. [illegible] programma abbondantissimo spazia [illegible] a Liszt passando attraverso Beethoven [illegible] Brahms. Tecnicamente Mari Tsuda mostra di [illegible] problemi; [illegible] difficol- [illegible] della tastiera le [illegible] annullate [illegible] studio che deve essere stato ultraaccurato.

Il problema più arduo per questa giovane musicista deve essere stato quello dell'assimilazione dello spirito [illegible] musica occidentale. Ce [illegible] rendiamo conto ascoltando la Sonata [illegible] 110 [illegible] Beethoven nella quale i dettagli della scrittura polifoni- [illegible] vengono affrontati [illegible] un'aggressività pari alla mancanza di rigore. Anche [illegible] Variazioni di Brahms su un [illegible] di Paganini mostrano [illegible] specie [illegible] dissociazione tra virtuosismo tecnico e musicalità.

Con la Sonata [illegible] Liszt, eseguita nella seconda parte della serata, scatta invece [illegible] felicissima sintonia e si comprende perfettamente che la commissione giudicatrice del concorso sia stata conquistata da [illegible] simile impresa interpretativa. Le grandi sonorità sinfoniche, [illegible] respiro ansioso ed estenuato [illegible] questa grande partitura Mari Tsuda li rende benissimo col suo tocco vigoroso e sensibile e l'immensa campitura della Sonata concentrata in un unico movimento ove s'addensano ciclicamente digressioni [illegible] ritorni con una libertà da poema sinfonico, vien fuori nitida [illegible] vibrante, [illegible] tutto il calore e l'entusiasmo che vi può infondere [illegible] giovanissima interprete.

Enzo Restagno

IN PRIMA — «Acqua e sapone» all'Arlecchino

CARLO VERDONE
in una storia «pulita»

ACQUA [illegible] SAPONE di e con [illegible] Verdone, [illegible] Hovey, Florinda Bolkan. Com- [illegible] [illegible] [illegible] colori. (Cinema Arlecchino).

[illegible] Carlo Verdone come attore ha un padrino e un modello in Alberto Sordi, come [illegible] assomiglia sempre più di [illegible] in film al Vittorio De Sica prima maniera, per la levità dell'esposizione e l'arguzia dei caratteri. In *Acqua e sapone* si respira — sia detto senza offesa — un'aria da Anni 40 che sorprende e in fondo [illegible].

Trama — Rolando è [illegible] laureato [illegible] occupazione fissa. O meglio fa il bidello in un arido istituto retto [illegible] religiosi, con la conseguenza di maturare giorno per giorno un'invidia e un dolore cocenti. Finalmente, inseritosi in [illegible] telefonata e immersosi nell'avventura, ha un posto bello [illegible] renumerativo: insegnerà l'italiano durante [illegible] soggiorno [illegible] Roma [illegible] un'indossatrice minorenne [illegible] famosa, che tanto ricorda Brooke Shields ricca com'è [illegible] fama, [illegible] mamma manager, di dollari facili.

La ragazza lo scopre subito ricattandolo dolcemente. [illegible] consentirà [illegible] guadagnare l'onorario purché s'inventino insieme pretesti culturali per sfuggire all'atmosfera stressante che avvilisce la diva in erba. Anche qui [illegible] andrà bene fino [illegible] un fuggevole momento d'amore, che i due si porteranno con sé in un ricordo che non li farà mai arrossire.

[illegible] — A corto d'idee [illegible] di battute sul versante comico (*Borotalco* era un'altra cosa), Verdone migliora nella capacità [illegible] scrivere [illegible] storia [illegible] nella scioltezza per rappresentarla. [illegible] per i giovani — l'unico che conti a quanto pare — chiede e ottiene da Verdone titoli e storie rasserenanti.

VERDONE CON [illegible] HOWEY

Di più, [illegible] qualche malignità scontrosa nei confronti del suo personaggio che non è più un ragazzo [illegible] [illegible] comporta come [illegible] Belle [illegible] quest'ottica le [illegible] d'apertura e di chiusura con il povero Rolando: [illegible] lezione leopardiana [illegible] scolari, [illegible] dire?, pittoreschi e una nostalgia che si attenua sotto la spinta d'una scimmiesca [illegible] [illegible] voga.

p. per.

Il [illegible] Fice

CINE D'ESSAI
un unico marchio

Il mercato d'essai, con [illegible] produzione qualificata e un'importazione interessante, da anni s'ingrandisce senza mai giungere [illegible] imporsi definitivamente. Positiva è stata l'opera dell'Aiace, che riunisce gli amici del cinema di qualità cioè in pratica i suoi spettatori mentre spettaco- [illegible] si delinea ora l'intervento della Fice, [illegible] dei [illegible] che puntano su [illegible] programmazione [illegible] livello.

La Fice apporrà nelle vetrine dei locali [illegible] [illegible] in stilizzato con cellu- [illegible] [illegible] matita [illegible] [illegible] l'attenzione anche dei [illegible] Gli aderenti [illegible] Federazione cinema d'essai [illegible] in tutta [illegible] circa trecento, fanno capo all'Agis [illegible] riunisce del resto gli esercenti tutti e si propongono a breve scadenza una serie di obiettivi da raggiungere.

In primo luogo vogliono qualificarsi, *«come elemento catalizzatore della realtà e delle [illegible] del mercato (distribuzione, sale, pubblico)»*. Inoltre rappresentano [illegible] sorta di laboratorio di [illegible] per nuovi approcci e nuove esperienze che, se positive, potrebbero essere immediatamente estese agli altri [illegible] Agis. Infine si tratterebbe di coordinare programmi e attività in una logica di circuito.

Sembrano problemi generici ma [illegible] diatamente [illegible] posti [illegible] confronto con [illegible] realtà.

Un primo esempio per ravvivare il mercato viene dall'acquisto e dal lancio da parte degli esercenti Fice del bellissimo documentario [illegible] [illegible] *a Mozart* con [illegible] Stern uscito con successo [illegible] Torino [illegible] [illegible] Seguiranno altri attesi titoli tra i quali [illegible] Altman *(Ti ricordi di Jimmy Dean?)*, un Godard *(Passion)* [illegible] [illegible] film [illegible] ha inaugurato l'ultima Mostra di Venezia: *Il diario di Edith*.

CINEMA, MANIFESTAZIONI, INIZIATIVE: LA VITA DEI BORGHI

UNA SETTIMANA NEI QUARTIERI

CROCETTA-S. SECONDO

CONCERTI PER ORGANO

A partire dal 3 novembre, il quartiere Crocetta-San Secondo organizza un breve [illegible] impegnativo ciclo [illegible] concerti per organo. [illegible] un'iniziativa destinata ad attirare l'attenzione degli appassionati [illegible] questo strumento [illegible] l'abbondanza e la varietà del materiale proposto — [illegible] Frescobaldi [illegible] Bach, [illegible] Couperin a Brahms — ed [illegible] anche un'ottima occasione per il neofita [illegible] accostarsi a questo [illegible] musicale. Protagonisti della rassegna [illegible] tre giovani organisti dal già ricco curriculum, tutti diplomati presso la sezione [illegible] Cuneo del Conservatorio G. Verdi di Torino sotto la guida del maestro Giuseppe Peirolo che [illegible] anche [illegible] della manifestazione.

Protagonista della prima serata è invece [illegible] Johann Sebastian [illegible] il cui vengono presentati numerosi brani. [illegible] primo [illegible] [illegible] Fantasia e fuga in [illegible] minore BWV 542 che — afferma Attilio Piovano nelle [illegible] note critiche — si apre con una serie di libere figurazioni affidate prevalentemente ai manuali per assumere poi [illegible] andamento maggiormente polifonico che prelude [illegible] [illegible] e complessa Fuga. Seguono quindi il Preludio [illegible] fuga in sol maggiore [illegible] 550 [illegible] agli anni di Weimar (1708-1717) [illegible] il Trio-sonata in mi bemolle maggior BWV 525 appartenente a un gruppo di sei Sonate composte quasi certamente [illegible] intenti didattici.

[illegible] tratta — continua Piovano — di lavori ispirati al genere cameristico della sonata a tre, dal taglio formale tripartito, [illegible] un gusto tipicamente italiano. [illegible] continua con [illegible] Concerto [illegible] [illegible] minore BWV 596, che è una trascrizione del penultimo dei [illegible] concerti violinistici [illegible] Vivaldi op. III, più noti con il titolo «L'estro armonico». A chiudere la serata, è l'esecuzione dei notissimi [illegible] Schübler BWV 645-650, detti così dal nome dell'incisore che li pubblicò tra il 1748 e il 1750.

Non si [illegible] di lavori originali, con l'unica eccezione del secondo [illegible] essi, bensì di trascrizioni e rielaborazioni da cantate precedentemente composte da Bach.

Concerto dell'organista Alberto Peirolo.

Programma: J.S. Bach: Fantasia [illegible] fu- [illegible] in [illegible] minore BWV 542; Corali [illegible] Schübler [illegible] 645-647; Trio-sonata n. [illegible] in [illegible] bemolle maggiore BWV [illegible] Vivaldi-Bach: Concerto in re minore BWV 596, Allegro-Grave-Fuga. Largo [illegible] spiccato, Allegro. Bach: Corali di Schübler BWV 648-650; Preludio e fuga in sol maggiore BWV 550.

[illegible]**o:** giovedì 3 novembre alle 21.

Dove: all'oratorio dei [illegible] Crocetta, in via Piazzi 25.

Ingresso: libero.

VANCHIGLIA-VANCHIGLIETTA

[illegible] RASSEGNA CONTINUA

Ricordiamo [illegible] appuntamenti con [illegible] cinematografica organizzata [illegible] Centro d'Incontro del quartiere Vanchiglia-Vanchiglietta [illegible] delle iniziative per gli anziani.

Rassegna cinematografica

Venerdì 4: «La strada».

Venerdì 11: «La vita comincia a...».

[illegible] [illegible] «Vivere alla grande».

Dove: al cinema [illegible] di corso Belgio 54.

Orario: [illegible] proiezioni con inizio alle [illegible] alle 21.

Per [illegible] l'ingresso [illegible] [illegible] riservato agli anziani.

Quanto [illegible] mille lire.

[illegible] VITTORIA

DONNE IN VIDEO

Ecco il [illegible] del nuovo [illegible] [illegible] diovisivi proiettati [illegible] Centro d'Incontro di Borgo Vittoria nell'ambito delle [illegible] festazioni organizzate per l'Anno Circoscrizionale della donna.

11 novembre: «Essere madre oggi».

18 novembre: «Come viene trasmesso e rafforzato lo [illegible] di donna attraverso la famiglia, la scuola e i mass media». In entrambi i casi, segue dibattito.

Orario: le proiezioni iniziano alle 21.

Ingresso: libero.

Dove: [illegible] [illegible] d'Incontro di via Sopello 118/A.

QUARTIERE LANZO

IMMAGINI DAL SALVADOR

[illegible] susseguono [illegible] ritmo incalzante [illegible] ini- [illegible] organizzate [illegible] Circoscrizione Lanzo-Madonna [illegible] Campagna [illegible] nuovo [illegible] d'incontro di piazza Stampalia. [illegible] già citate lezioni d'erboristeria si aggiunge, a partire dall'11 novembre, una mostra fotografica [illegible] nell'ambito delle manifestazioni promosse [illegible] Movimento per la pace.

Le immagini illustrano la drammatica [illegible] [illegible] Salvador dove recentemente [illegible] [illegible] ancora più inasprita l'offensiva [illegible] guerriglieri [illegible] l'esercito regolare [illegible] appoggiato [illegible] consiglieri militari statunitensi. Durante la serata inaugurale della mostra, [illegible] prevista anche [illegible] proiezione [illegible] diapositive alla presenza dell'autore.

Per gli anziani

Come i loro coetanei di altre zone della città, anche gli anziani del quartiere Lanzo-Madonna [illegible] Campagna [illegible] a disposizione [illegible] [illegible] per incontrarsi, discutere, ballare, giocare e partecipare alle [illegible] attività che gli [illegible] [illegible] ri-operanti in questo campo già da alcuni anni propongono continuamente. La sala in questione è presso la scuola Alberto di via Leini che ogni sabato pomeriggio ospita iniziative diverse, sempre gratuite e aperte a tutti, comprendenti, oltre ai momenti di svago e divertimento, anche proficui incontri con esperti sui problemi sociali ed economici degli anziani.

Mostra fotografica sul Salvador.

Quando: dall'11 al [illegible] novembre [illegible] orario 10-12 e 15-19.

Inaugurazione: venerdì 11 alle ore 21 [illegible] proiezione di diapositive.

[illegible] [illegible] il nuovo Centro d'incontro di piazza Stampalia 85.

Quanto costa: ingresso libero.

Pomeriggi [illegible] gli anziani: in pro- [illegible]

[illegible] 5: incontro con un esperto sull'uso [illegible] erbe medicinali; segue [illegible] grossa tombola con numerosi premi.

Quando: [illegible] [illegible] alle 17.

Dove: presso [illegible] scuola Sibilla Aleramo di via Leini 48.

Ingresso: libero.

POZZO STRADA

[illegible] D'AUTUNNO

Autunno musicale al quartiere Pozzo Strada che organizza per giovedì 10 novembre un [illegible] operistico al Teatro Massau. Accompagnati [illegible] pianoforte [illegible] [illegible] Oddone Bertolo, [illegible] soprano Rosanna [illegible] Peraico, e Gabriella Gabriel Biano, il tenore Ignazio del Monaco e il baritono [illegible] Casella, eseguono brani tratti dalle più celebri opere [illegible] Verdi, Puccini, Bellini, Giordano, Cilea, Mascagni, Rossini, Donizetti esibendosi, inoltre, in due duetti al [illegible] della prima [illegible] della [illegible] parte [illegible] concerto. Il compito di presentatrice [illegible] [illegible] [illegible] Luisa Balossino.

Concerto operistico [illegible] Rosanna Bianco Persico e Gabriella Gabriel Biano, soprano; Ignazio [illegible] Monaco, tenore e Nino Casella, baritono.

In [illegible] [illegible] tratti da Aida, Madama Butterfly, Capuleti e Montecchi, Turandot, Rigoletto, Andrea Chenier, Un ballo [illegible] maschera, Adriana Lecouvrer, [illegible] Rusticana, [illegible] barbiere di Siviglia, Don Carlos, L'Elisir d'amore.

[illegible]: giovedì 10 novembre alle 21.

Dove: presso [illegible] il cinema-teatro [illegible] saua, in piazza Massaua 9.

Quanto [illegible] posto unico, [illegible] lire.

A cura di Valeria Zani

IN POLTRONA DAVANTI ALLA TV

UNO + UNO

i problemi della coppia

Rai Rete 1

attualità. Reduce dai successi dello scorso sul video la simpatica trasmissione della Rete Uno presentata da e un'Enrica Bonaccorti che compie giorni 32 anni e che ha il dono magico di rimbellire ad ogni semestre.

Rispetto alla scorsa edizione del programma le novità sono, come si conviene, poche. La più consistente è quella rappresentata dall'ingresso nel cast fisso programma Enza Sampò che al venerdì si specializzerà in interviste ai telespettatori su argomenti televisivi, mentre un'altra sarà quella degli interventi di Emilio Fede che una volta mese apparirà per condurre una rubrica moda e di costume. Italia sera conterrà come lo scorso anno interviste, telefonate di telespettatori invitati porre domande agli ospiti (fortunatamente le telefonate non si sentono in diretta) quiz premi con viaggi in omaggio, temi solitamente definiti come scabrosi trattati con familiarità, lunghi (a volte un po' troppo) servizi di moda, notizie curiose angolo comico curato per la seconda volta dalla simpatica coppia Amurri Verde. collegamenti esterni, non necessari, piuttosto apprezzati dai programmatori, quest'anno saranno di più, supportati da una redazione 15 elementi, nonché da quattro aerei ad otto posti messi disposizione dall'aereo club di Roma.

Rai-Rete 2

ORE 22,35

Uno più Uno, telefilm. A differenza del telefilm nostrani che lo hanno preceduto (da Casa Cecilia a Qui Squadra mobile) che puntualmente si presentavano come «Il primo tentativo italiano produrre un serial all'americana», **Uno più Uno** di Biagio Proietti non vanta primati pionieristici imponendosi però all'attenzione comunicati stampa che ne accompagnano il varo per la presenza del termine nuovissimo di «serialità».

Per serialità dal punto vista televisivo s'intende probabilmente complesso caratteristiche classiche del telefilm statunitense, caratteristiche che autori di **Uno più Uno** dimostrano di rispettato, mantenendo i costi produzione, impegnando un fisso (e ridottissimo) protagonisti, e soprattutto girando tutta la serie negli stessi interni con pochissime uscite all'esterno solo se indispensabili ai fini della vicenda. Le prime sei puntate telefilm — che sono anche uniche fino ad gi- — ci introdurranno quindi al ménage della coppia Ivana Monti-Orazio Orlando (appunto Uno, moglie, più Uno, il marito), benestante e in fondo serena, alprese situazioni più o curiose e, speriamo davvero, comiche. L'esiguo numero di episodi, la collocazione oraria poco elitaria fanno però presagire che la stessa Rete Due (che recenti direttive imporrebbero chiamare Raidue e che tutti invece continuano familiarmente chiamare «Il secondo») avanzi dubbi sulla competitività serialità. **Uno più Uno** quella delle «situation comedy» cui Canale è quasi monopolizzatrice.

Retequattro

ORE 22,15

Maurizio Costanzo show, varietà. Puntata registrata Rovereto nello splendi- Zandonai che, con capienza sette-ottocento persone, ne ospita per l'occasione quasi il doppio. Molti sempre gli ospiti, quasi o tutti appartenenti al mondo dello sport. Sul palco troviamo infatti Tone Valeruz, specialista del cosiddetto estremo, che si pratica su pareti di paurosa pendenza in condizioni di rischio altissimo. Franco Nones, campione sci di fondo. Marcello Guarducci, campione di nuoto, ed uno scalatore «libero», specializzato in arrampicate extramontane (case, campanili) uso corde e attrezzi che si esibirà salendo in pochi secondi dalla platea al soffitto del teatro.

Altri interventi di rilievo saranno quelli Ambrogio Fogar che, accompagnato dal cane Armaduk, parlerà della avventura polare e dichiarerà di voler più tentare nuove imprese, di Alfredo Biondi, per l'Ecologia, Antonietta Macciocchi, deputato al Parlamento Europeo, di Cesare Marchi che presenterà la sua biografia Dante di recente pubblicazione. Dalla platea interverranno inoltre alcune guide alpine di Castrozza, un rappresentante della comunità di Pedescala (la cittadina che rifiuta la medaglia d'oro al valor militare) coro della Sat, due vigili urbani che partecipano alle imminenti olimpiadi fischietto riservate a loro colleghi tutto il mondo, alcuni alpini soccorso in elicottero una rappresentanza dei 18 mila vigili del fuoco volontari del Trentino.

DOMANI

Retequattro

20,30

Cantando sotto pioggia, Usa musicale 1952. Il superfilm del ponte certamente questo, cui programmazione comunque relativamente incerta in quanto, per le dichiarazioni un funzionario della stessa emittente: *«In questi giorni si è costretti a fare e disfare i palinsesti mezza giornata in mezza giornata»*.

Il successo questo capolavoro del musical si ancora spento a trent'anni di distanza dalla sua uscita e cinquanta dall'esplosione a Broadway del musical omonimo da cui era tratto. Malcom McDowell nell'**Arancia meccanica** canta a più riprese il tema conduttore della pellicola, «Singin'in the rain», mentre nel canzone è cantata dallo stesso Gene Kelly, protagonista regista del film. classifiche discografiche queste settimane furoreggia invece l'Lp del notissimo Tako, cantante Usa il cui solo merito consiste nell'aver ritradotto elettronicamente tutta colonna sonora di **Cantando sotto pioggia**, e cantarla a ritmo disco dance imitando peraltro abbastanza bene il menzionato Kelly.

Film memorabile per vivacità, fusione fra storia intermezzi musicali, coreografie d'altissima classe, virtuosismi a cabaret, musiche splendide spettacolarità estrema. **Cantando sotto la pioggia** è anche sfilata di grandissimi talenti

Rai-Rete 1

ORE 20,30

Guerra pace, sceneggiato. Arriva destinazione dopo settimane il meno fortunato degli sceneggiati Rai, che ha dovuto vedersela con Dallas, con i superfilm Rete 4 e con il ciclo di film comici popolarissimi mandati onda da Italia 1.

Napoleone sarà costretto al ritorno in Francia, e le sue armate, decimate dalla fame, dovranno vedersela col terribile inverno sovietico. Dopo consegnato allo Zar gli stendardi francesi catturati, il generale Kutuzov verrà rilevato comando, mentre riprende la vita sociale e Nikolai Rostov Maria Bolkonskaia. Giungono al termine anche le traversie Pierre, che dopo rimasto vedovo Hélène ritrova Natasha unendosi in matrimonio con lei.

La prossima settimana forse rimpiangeremo **Guerra Pace**. Parrebbe infatti certo il da martedì alle 20,30, versione serale del mattutino **Pronto** spettacolo Boncompagni piacevole proprio in quanto esclusivamente mattutino e simpaticamente fatto di niente.

DOVE ANDARE STASERA E DOMANI

JORGE BEN

ci trascina col samba

I CONCERTI

stasera, ore 21, *Il samba trascinante Jorge Ben*. Il tante con il gruppo denominato «A banda do Ze' Pretinho» formato musicisti che fanno del ritmo uno spettacolo.

Jorge Duilio Lima (Jorge Ben) dei più importanti cantautori della recente storia della musica popolare brasiliana. La sua carriera inizia nel 1962 l'enorme successo di «Mas que nada», una che ha avuto innumerevoli versioni discografiche in tutto mondo. Successivamente, Gilberto Gil Caetano Veloso, fonda «tropicalismo», il movimento musicale più importante dopo la bossa nova. In quel periodo scrive canzoni come «Pais Tropical», «Zazueira», «Taj Mahal», «Fio Maravilha», oggi consacrati successi internazionali.

Compositore, cantante e chitarrista grande talento naturale, Jorge Ben si può considerare un «naif» canzone brasiliana.

(Associazione Riky): domani, ore 21: Duo Pianistico Italiano (Franca Lessona - Roberto Cognazzo; pianoforte a quattro la partecipazione dell'attore Mario Brusa). In programma brani di J. Ch. Bach (Sonata in fa maggiore op. n. 6), W. A. Mozart (Sonata maggiore K. 521), C. San Fiorenzo (La Divina Commedia, illustrazioni drammatico-musicali: a) l'inferno; b) il purgatorio; c) il paradiso.

Condizioni abbonamento: poltrona numerata, lire 32 mila, poltrona numerata ridotta, lire mila. L'abbonamento poltrona numerata ridotta è per i giovani fino 25 anni, i pensionati e gli appartenenti a Cral aziendali, circoli culturali ricreativi, centri d'incontro dei quartieri. Gli abbonamenti in vendita presso la segreteria dell'Associazione, via Settembre 2, V° piano (orario: 9-12; 15-19. Tel. 535.210).

ACCADE

MOVIE CLUB, via Principe Amedeo 5/a; oggi, 18.30: *E l'alba scorre tranquilla* (Edkin Pratidin) di Mrinal Sen da un soggetto di Amalendu Chakraborty Satya Banerjee (India, col., 94', versione originale bengali con sottotitoli francesi, inedito in Italia). Ore 20,30 e 22.30: *L'uomo la scure* (Parashuram) Mrinal Sen, con Arun Mukerjee (India, 1978, col., 99', versione originale bengali con sottotitoli inglesi).

Domani, 18: *In cerca carestia* (Akaler Sandhaney) Mrinal Sen da un racconto Amalendu Chakraborty (India, 1980, col., 123', versione originale bengali sottotitoli inglesi, inedito in Italia). Ore 20,30 e 22,30: *E l'alba tranquilla* (Edkin Pratidin) Mrinal Sen. Ingresso: riservato ai soci. Tessera di associazione annuale (valida fino al 31 dicembre 1984), lire 4 mila; ingresso alle proiezioni, lire 2500.

TIMES, via Bernardino Galliari; stasera, alle ore 24, in pedana la coppia novarese formata da Gianni Malandrino e Paolo Maria Veronica. Insieme da quattro anni hanno nel cantautore Dino Sarti uno dei loro principali estimatori. Su un fatto entrambi non hanno il minimo dubbio: «*Con cognomi come nostri non molte scelte sulle strade da intraprendere*».

Ingresso: lire 12 mila.

ISTITUTO ITALO-CINESE, corso Ciriè 24: dall'8 novembre, corso Bonsai. Per informazioni rivolgersi 521.1918 (dalle 15 alle ore 18).

TEATRO STABILE TORINO: giovedì 3 novembre iniziano prenotazioni presso la biglietteria di via Roma (tel. 544.562 - 567.6246) per «Il mercante di Venezia» di W. Shakespeare, con Gianni Santuccio, Paola Bacci, Cundari, Giampiero Fortebraccio, Marzio Margine, Patrizia e la regia Pietro Carriglio. Lo spettacolo, presentato nell'allestimento della Fondazione Biondo Palermo per cartellone in abbonamento del Teatro Stabile, va in scena al Teatro Alfieri mercoledì 8 novembre.

PUNTO FISSO, Duomo lato campanile: proseguono le iscrizioni alla scuola di mimo e teatro di movimento, del mimo e attore Franco Cardellino. Per ulteriori informazioni, tel. 578.843.

TEATRO

TEATRO CARIGNANO, domani, ore 21, va in scena primo spettacolo del cartellone della «Stagione del Teatro Carignano»: «Sior Todero Brontolon» Carlo Goldoni, nell'allestimento del Teatro d'Arte, con Gastone Moschin, Maddalena Crippa e la regia di Antonio Calenda. Scene di Nicola Rubertelli. Costumi di Ambra Danon. Musiche di Mario Pagano eseguite dal «Concentus Antiqui».

La storia risulta conflitto volontà opposte: Todero, il vecchio dispotico, vuole maritare nipote Zanetta Nicoletto, figlio del suo Desiderio. Marcolina, la nuora Todero, vuole che Zanetta sposi Meneghetto, giovane di buona famiglia. Il contrasto si risolve favore di Marcolina e dei due giovani innamorati, soccorsi anche dabbenaggine Nicoletto che si lascia maritare alla serva Cecilia.

Todero, carattere vecchio brontolone avaro superbo dispotico che tante ascendenze letterarie e teatrali può vantare, quando è visto nell'insieme della struttura drammaturgi- diventa personaggio dialettico e allusivo. La sua invadenza è anche vitalità: l'avarizia è il tentativo patetico, comico e infantile di negare l'invecchiamento, la morte, nell'illusione quasi ossessionata di attingere l'immortalità.

Prezzi: poltrona, lire 18 mila; palchi, lire 36 mila + ingresso palco, lire 6 mila.

TEATRO ALFIERI, domani, ore 20,30: «La gatta sul tetto che scotta», Tennessee Williams, Carla Gravina, Mario Carotenuto, Gianna Piaz, Roberto Alpi, Massimo Loreto, Anna Zapparoli. Regia Giancarlo Sbragia. Lo spettacolo che apre la stagione in abbonamento del Teatro Stabile, prodotto dalla Plexus T-Ardenzi.

Prezzi: posto unico, lire 18 mila.

GOBETTI, domani, 21, Gipo Farassino «Dasperni» Carlo Pensa; regia di Massimo Scaglione.

Marchi Antonio (Marchiantonio come lui shakespearianamente preferisce) è un simpatico e curioso tuttofare teatrale che pur avendo trascorso una vita in teatro e per il teatro si mai trovato dall'altra parte delle quinte.

Prezzi: poltrone, lire mila; poltroncine, lire 12 mila.

Al 1° posto nel "TOP FILM X" USA
al MAFFEI
«FREMESIE BAGNATE»
VIET.

Du Parc Il vero salotto di Torino
SERATA FANTASTICA
GRAN SHOW D'ARTE
FAVOLOSO ABITO
...marrona g
per tutti
DOMANI ORE 15,30 E 21

Progetto Teresa
IL VOLTAIRE
presenta
CARMELO BENE
in
«MI PRESERO GLI OCCHI»
F. Hölderlin - G. Leopardi
Prima mondiale assoluta
TEATRO COLOSSEO
Via M. Cristina 73, tel. 651.034
3 NOVEMBRE
Per informazioni e abbonamenti
Caffè Voltaire tel. 516.046-541.438
Unione Culturale tel. 511.776
Abbonamento a 50 spettacoli L.
studenti e lavoratori

ALFIERI
SERA ORE 21
IL TRAVOLGENTE DI

BELLE ARTI
Valentino - Tel. 682.507
Tutti i giorni ore 15,30 e 21
Lunedì ore 15,30 DANZE; ore 21 RIPOSO
BALLO LISCIO

FILM — TUTTI I TITOLI DI RAI ED ESTERE

PAUL NEWMAN REGISTA

dirige la moglie Joanne Woodward

MERCOLEDI' — Il film della serata sulla Rete Due, **Prima dell'ombra**, alle 21,35, è inedito [redacted] diretto per i circuiti tv [redacted] Paul Newman al [redacted] esordio nella regia televisiva. Con [redacted] presenza puntuale della moglie del regista, Joan[redacted] Woodward, [redacted] le vicende parallele di tre famiglie diversissime fra loro che in una clinica californiana seguono contemporaneamente le ultime ore di vita di un parente stretto.

Sulla Rete Tre, esauritosi il ciclo Emozione Garbo, alle 20,30 troviamo [redacted] bellico [redacted] **delle aquile**, con George Peppard protagonista nei panni di un asso dell'aviazione tedesca durante la prima guerra mondiale, Ursula Andress sua partner e la storia degli [redacted]trighi del primo che, con la truffa [redacted] l'abilità competitiva, cerca di guadagnare l'inarrivabile Croce Azzurra, [redacted] onorificenza concessa ad un pilota.

Capodistria alle 17,50 manda in onda **Una missione pericolosa**, film di guerra jugoslavo, mentre [redacted] Tv Svizzera [redacted] 20,40 ripropone **Fahrenheit 451**, fantascientifico [redacted] Truffaut su un'inquietan[redacted] ipotesi sul futuro.

GIOVEDI' — Sulla [redacted] Uno alle 20,30 il film dossier della serata [redacted] **Una giornata particolare**, dramma firmato da Ettore Scola che ripropose la classicissima coppia Loren-Mastroianni ed ebbe larghi consensi [redacted] critica [redacted] di pubblico piacendo poco solo in Piemonte. Mastroianni è un annunciatore radiofonico espulso dall'Eiar per sospetta omosessualità, mentre la Loren [redacted] la [redacted]glie di un fascista della prima ora. La giornata particolare [redacted] il 6 [redacted] 1938, che vede i due soli in un grande caseggiato (tutta Roma assiste all'incontro fra [redacted] e Mussolini) conoscer[redacted] vivere [redacted] effimero [redacted] d'a[redacted].

La Rete Tre [redacted] smentisce mandando in onda i film più interessanti tardissimo. Di turno, alle 22, [redacted] **[redacted] ballata [redacted] Cable Hogue**, western di Sam Peckinpah, [redacted] Jason Robards protagonista nei panni [redacted] cercatore che arricchisce con un colpo [redacted] fortuna e tenta di compiere [redacted] vendetta.

Sulla Tv Svizzera alle 20,40 [redacted] **fattoria degli** [redacted] un celebre cartone animato [redacted] un'amara parabola sulla rivoluzione [redacted] mentre su Montecarlo alle 20,30 **Senza madre** è [redacted] commedia Usa del '52 [redacted] Richard Widmark protagonista.

VENERDI' — Sulla Rete Uno alle 22,10 **L'isola del dottor Moreau** [redacted] fantascientifico del '77 da [redacted] perdere per chi [redacted] le atmosfere d'incubo e gli effetti speciali. Altre atmosfere d'incubo e altro film da non perdere [redacted] in onda sulla Rete Due alle 20,30 [redacted] **Detenuto in [redacted] in giudizio**, celebre dramma con Alberto Sordi che forse non [redacted] caso [redacted] in onda — seguito da un dibattito in diretta — nello stesso giorno, [redacted] ora e dallo stesso studio tradizionalmente stabiliti per il varo [redacted] **Portobello**.

Polemica anche Capodistria che alle 20,30 propone **Una giornata di Ivan Denisovich**, film non eccelso ma di chiara critica [redacted] dittatura sovietica. Spensierata invece Montecarlo alle 20,30 con il simpatico **L'incredibile signor 880**, con Burt Lancaster detective alla ricerca [redacted] un inafferrabile gangster.

SABATO — **Il fantasma della libertà** [redacted] il film del ciclo Buñuel in onda sulla [redacted] Due alle 14,35. In serata alle 20,30 troviamo Jean-Paul Belmondo coprotagonista del drammatico **A doppia mandata**, firmato da Chabrol [redacted] sconsigliato [redacted] chi [redacted] solo i film d'azione, [redacted] sulla Rete Tre alle 17,05 **Habanera** è un dramma del 1937 [redacted] splendida Zarah Leander e [redacted] vicenda un po' fosca dell'amore che la ricca [redacted]glie di [redacted] fazendero sudamericano [redacted]te improvvisamente per un compagno di gioventù.

[redacted] Montecarlo **Sequestro pericoloso** [redacted] giallo britannico [redacted] 1972, interessante per la figura del protagonista, che, spinto dai film [redacted] Bogart, s'improvvisa detective, invischiandosi in una serie di delitti politici

OGGI al CINEMA VITTORIA

SARETE [redacted] PISTA UNA CURVA DOPO L'ALTRA A 300 KM ALL'ORA

APERTURA ORE 15

Salone de LA STAMPA
Libreria Concessionaria dell'Istituto Poligrafico [redacted] Stato
[redacted] Roma, 80 - Telefono 517.958
ACCETTAZIONE Inserzioni [redacted] Ufficiale

[redacted] FILM E [redacted]

A PUNTATE

tutto Abatantuono

MERCOLEDI' — *Scontro fra piccoli colossi alle 20,30 sui tre network. Canale [redacted] manda in onda il solito* **Dallas**; *Rete [redacted] incalza con [redacted] nuova puntata di* **Un [redacted] secondo**, *quiz musicale, sportivo e cinematografico presentato da Baudo devolutore dei premi più ricchi della storia del telequiz nazionale, mentre infine su Italia 1 tro[redacted] la seconda parte di* **Eccezzziunale veramente**, *episodico con Abantatuono che aveva sfondato ogni previsio[redacted] d'incasso al cinema [redacted] si pensa che in tv possa replicare il successo ottenuto.*

In seconda serata, alle 21,15, la lotta vede primeggiare Italia 1 [redacted] un televisivamente inedito [redacted] **piombo ispettore Callaghan**, *tristemente noto come il film che inventò la denominazione [redacted] Nuclei Armati Proletari. Canale 5 [redacted] stessa ora concorre invece [redacted] il* **Treno del ritorno**, *commedia Usa datata '55, con Richard Egan in viaggio per affari nei luoghi che sogna ancora e che videro la [redacted] gioventù e il suo primo amore.*

GIOVEDI' — *Continua [redacted] Canale 5 alle 20,30 [redacted] marcia di [redacted] Bongiorno e [redacted] suo* **Superflash** *[redacted] le vette dell'ascolto della serata, forte ultimamente [redacted] interviste di Cesare [redacted] e Rosanna Marani, dell'eco ottenuto dalle donazioni [redacted] «fondi di solidarietà», e dal telefono aperto fra la redazione della trasmissione e il pubblico. In coda, alle 22,25 troviamo un sempre gradito telefilm* **Lou Grant**.

Italia 1 punta [redacted] una volta sul comico affiancando stavolta l'Abatantuono di **Eccezzziunale veramente** *alle 20,30 (terzo ed ultimo episodio) al Pozzetto regista [redacted] principale interprete di* **Saxofone** *alle 21,30.*

Rete 4, in difficoltà alle 20,30 con un non certo inedito **Piedone l'africano** *con Bud Spencer, cerca [redacted] probabilmente ottiene il riscatto alle 22,30 con una nuova puntata degli speciali di Enzo Biagi.*

[redacted] — *Italia 1, sempre se mantiene le promesse, dovrebbe monopolizzare l'ascolto della serata alle 20,30 [redacted] il [redacted] film di grandissimo successo [redacted]* **moglie è una strega**, *imperniato sul duetto Pozzetto-Eleonora Giorgi, già annunciato mesi fa.*

Alla stessa ora Rete 4 manda in onda **Dynasty**, *facendo[redacted] però seguire alle 21,30 da un hit d'incassi come fu a suo tempo* **Incompreso**, *film sgradito a molti, ma ugualmente supportato da [redacted] numero enorme [redacted] sostenitori, pronti [redacted] 15 anni di distanza [redacted] commuoversi per la morte di Stefano Colagrande fra le braccia del papà Anthony Quayle.*

Su Canale 5 Corrado alle 20,30 presenta il simpatico **Ciao Gente**, *mentre alle 22,25, divertente ma già trasmessa [redacted] ritrasmessa, ritroviamo la commedia di Salce [redacted] Sordi protagonista* **Il prof. dott. Guido [redacted] primario della [redacted] Celeste convenzionata con le mutue**.

SABATO — *Clint Eastwood torna sul video stavolta [redacted] Rete 4 alle 20,30 come protagonista di* **L'uomo nel mirino**, *iperpoliziesco che lo vede affrontare un impressionante crescendo di sparatorie per salvare la vita ad [redacted] testimone [redacted] un processo. Alle 22,30 sulla stessa rete* **Fascination** *giunge alla quarta puntata, sempre condotto da Costanzo e dalla Izzo; con la simpatica Candid Camera [redacted] Franco Solfiti.*

SHOW ALLA [redacted]

VARTAN

ospite di Jannacci

MERCOLEDI' — **Casa Cecilia [redacted] anno dopo** (alle 20,30), **Caccia al tesoro** (alle 21,35) e **Mercoledì sport** (alle 22,50), costituiscono il menù che ormai da settimane la Rete Uno ci propone forse [redacted] troppo badare agli indici d'ascolto.

GIOVEDI' — **Film dossier**, fra proiezione, alle 20,30 e dibattito [redacted] e proprio alle 22,25, occupa praticamente tutta la serata sulla [redacted] Uno. La Rete Due alle 20,30, finito **Shogun**, propone la prima puntata della seconda edizione [redacted] telefilm musicale **Saranno famosi**, seguita [redacted] 21,25 dalla seconda del **Gransimpatico**, lo show [redacted] Jannacci, meno clamoroso del previsto, stasera [redacted] ospiti Gaber, Sylvie Vartan [redacted] Anna Oxa, e alle 22,35 da **Tg2 sportsette**. Sulla Rete Tre [redacted] **Bum all'italiana**, [redacted] sceneggiato musicale con Lory Del Santo protagonista arriva alla quarta puntata, narrando le esperienze hollywoodiane della protagonista, [redacted] il [redacted] ritorno a [redacted]

VENERDI' — **L'automobile**, in onda alle 20,30 sulla Re[redacted] Uno [redacted] uno sceneggiato mandato in [redacted] omaggio alla protagonista, Anna Magnani, qui affiancata da Vittorio Caprioli, seguito [redacted] film [redacted] infine alle 23,55 dalla settima puntata [redacted] **Il sistema mondiale dell'eroina**.

SABATO — **Fantastico 4** alle 20,30, **Questo secolo - 1943** e [redacted] alle 22,10 e la palla[redacted] alle 23,05 proseguono [redacted] trio da sei settimane sulla Rete Uno.

Sulla Rete Due [redacted] al **Cappello sulle ventitré**, anticipato alle 22,05 troviamo un estemporaneo telefilm tappabuchi **Il brivido dell'imprevisto**, mentre sulla [redacted] Tre prosegue il **Concorso lirico Maria Callas** [redacted] due appuntamenti, uno alle 20,30 e un secondo alle 21,30.

LE ROY

un produit de BAUME [redacted] MERCIER
GENEVE
1830

CONCESSIONARI ESCLUSIVI PER IL PIEMONTE:

ACQUI TERME
IL NEGOZIETTO di [redacted] e ROBUSTI Sdf
Via Garibaldi, 30

[redacted]
L. G. MARTINELLI Snc di E. MARTINELLI
Corso Vitt. Emanuele, 22/C

[redacted]
COPPO [redacted] PIERO
Via Dante, 69

ASTI
[redacted] MARIO
Piazza S. Secondo, [redacted]

BIELLA
PIVANO MARTINO
Via Italia, 42

CAMERI
BOVELIOS'POINT di BOVOLENTA E.
Via Cavour, 2

CASALE MONFERRATO
[redacted]
Via Roma, 76

CHIVASSO
CENA di CENA ANGELO e C. Snc
Via Torino, 41

CUNEO
[redacted]
Corso Nizza, 10

[redacted]SSOLA
[redacted]IO
Via Briona, 14

INTRA
CLIVIO
Via Mameli, 163/165

IVREA
PALVARINI CARLA & C. Snc
Corso Cavour, 48

MONDOVI'
ROSA MIRKO
Via S. Agostino, 17

NOVARA
[redacted] LUIGI [redacted]
DELLAVESA V.
Via Prina, 25

NOVI LIGURE
RIZZO
[redacted] A. [redacted] 130

[redacted]
GIACOMETTO
Via Alfieri, [redacted]

TORINO
AGLIANI
Via Madama Cristina, 38/A

[redacted]
Via Pietro Micca, 9

[redacted] DI SCANAVINO [redacted]
Via [redacted] Settembre, [redacted]

[redacted]
Via Roma, 28

BERTOLOTTI
Via Cernaia, [redacted]

[redacted] Snc
Piazza Carlo Felice, 18

[redacted] S.a.s.
[redacted] CARLO & C.
Corso Vitt. Emanuele, 58

[redacted]
Via Garibaldi, [redacted]

FRANCIOSO F.LLI
Corso G. Cesare, 72

LAZZARI
Via Barletta, 47

LODOLI
Corso Belgio, 46

MACCARIO
Via Po, 14

MOROSINI
Via Nicola Fabrizi, 26

[redacted]
Via Nizza, 384

PALMERIO
Via Roma, 346

REITA
[redacted] Mongreno, 13

RIGOLI
Via Chiesa della Salute, 17

ROSA di ROSA CORRADO & C. Snc
Via Arsenale, 25

SCUERO di E. SCUERO & C. Snc
Via Cernaia, 2/C

[redacted]
[redacted] C. Capelli, 39

[redacted]
Corso Vitt. Emanuele, 100

TRUCCHI Gioielli SH
Via Garibaldi, 5

[redacted]
Via Lagrange, 31

VALENZA PO
SOGGIA LORENZO
[redacted] 4

VERCELLI
ROMA
Via C.Nigra, 14

CONCESSIONARIO ESCLUSIVO
[redacted]
Via De Tiller, 39

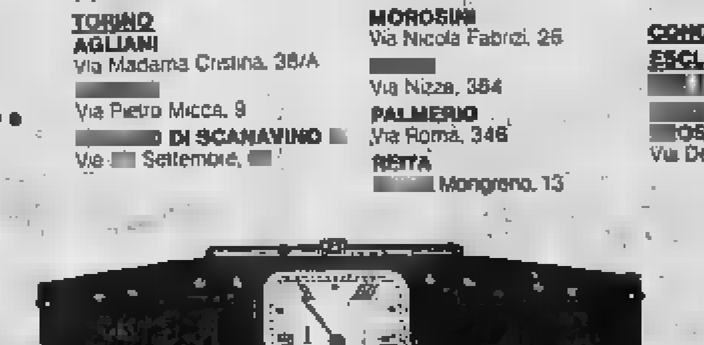

Quarzo ultrapiatto, impermeabile, in acciaio speciale "nero opaco" e placcato oro.

Modelli depositati

526

Raiuno

13,30 **Telegiornale**
14 — **Pronto Raffaella?**, l'ultima telefonata
14,05 [illegible] **della** [illegible] Capitan Uncino, telefilm — *Due poliziotti vengono chiamati da* [illegible] *industriale che ha ricevuto un misterioso pacchetto. I due imprudenti lo aprono e uno di* [illegible] *perde una mano.-Col soprannome di Capitan Uncino torna dopo* [illegible] *po'* [illegible] *prendere servizio deciso fra il resto anche a scoprire chi* [illegible] *spedito la bomba*
15 — **Speciale Parlamento**
15,30 **La grande** [illegible] **popoli:** Da Bruges a Santiago, documenti
16 — **Tre nipoti e un maggiordomo:** La ragazza migliore, telefilm
16,30 **Lunedì sport**, commenti ai fatti sportivi della domenica
17 — **Tg 1 flash**
17,05 **Gianni Morandi in tournée**, musicale. Prima parte
18 — **Gli occhi degli altri**, documenti. Terza puntata — *In questa puntata vengono analizzati i motivi per cui i movimenti suscitati dalla contestazione del 1968 nel nostro Paese hanno dato luogo* [illegible] *degenerazioni più gravi* [illegible] *forse più persistenti che in altre nazioni. Si tenta anche di valutare la portata* [illegible] *relativo riassestamento* [illegible] *del riequilibrio che sembrano aver preso corpo negli ultimissimi anni*
18,30 [illegible] Un gran telefono, telefilm
19 — **Italia sera**, fatti, persone [illegible] personaggi presentati da Enrica Bonaccorti e Mino Damato
19,45 **Almanacco del giorno dopo**
20 — **Telegiornale**
[illegible] 20,30 [illegible] di Claude Lelouch, con Robert Hossein, Nicole Garcia, Geraldine Chaplin, James Caan, Macha Meril, Fanny Ardant. Francia drammatico 1981. Seconda parte — *In America Jack sposa Susan, mentre* [illegible] *Russia il giovanissimo Sergei diventa un grande ballerino. Alla fine tutti i protagonisti si ritrova-* [illegible] [illegible] *Parigi per* [illegible] *grande serata di beneficenza* [illegible] *cui viene eseguito il famoso brano che dà il titolo* [illegible] *film*
22,15 **Telegiornale**
22,25 **Appuntamento** [illegible] **cinema**, i film che vedremo sul grande schermo
22,30 **Speciale Tg 1**
23,15 **Tg 1 notte**

Raitre

16,10 **Calcio A e B**
18,25 **L'orecchiocchio**, quasi un quotidiano tutto di musica presentato [illegible] Antonella Consorti
19 — **Tg 3**
19,30 **Sport regione del lunedì**, settimanale [illegible] diffusione regionale
20,05 **Quello** [illegible] **dovrebbe sapere**, documenti. Sesta puntata: L'immunità verso le malattie infettive
20,30 [illegible] **d'amore '80**, italiani allo specchio
21,35 **Tg 3**
21,45 **Storia del giardino italiano**, documenti. Terza puntata
22,15 [illegible] **processo del lunedì**
23,20 **Tg 3**

il meglio alla radio

UNO (FM 92, 1)

13,30 **Master.** La musica giorno per giorno
15,03 Radiouno per tutti: [illegible]
16 — **Il Paginone.** Rotocalco [illegible] [illegible] attualità culturale ideato e condotto da Giuseppe Neri
17,30 [illegible] **jazz '83.** Il blues jazzistico
18,05 **Dse. L'uomo e l'ambiente.** Incendi boschivi
18,30 **Piccolo concerto** di Flaminia Rinonapoli
19,35 Audiobox: **Labyrinthus** di Pinotto Fava
20 — **Il mondo degli** [illegible]
20,30 **Fra storia e leggenda** di Giuseppe Di Leva
21,25 **Cantanti di ieri**
21,35 **Parade** di Filippo Trecca
22 — **Stanotte la tua voce** [illegible] Romano Bracalini
23,05 **La telefonata**

DUE (FM 95,6)

12,45 Michele Gammino presenta **Discoga-** [illegible] Premiata fabbrica di nuovi milionari attraverso un percorso-quiz in 5 tappe
15 — **Radiotabloid.** Quasi un rotocalco diretto da Manfredo Matteoli
16,32 In diretta da via Asiago Valerio Cappelli [illegible] Lucia Ferrari si incontrano, si affrontano e confrontano in **Due di pomeriggio**
18,32 **E poi diventò musica**
19,57 **Viene la sera... Un'ora per l'orchestra**
20,30 Dalle Cattedrali di Uppsala e di Turku. In collegamento diretto internazionale **Stagione dei Concerti 1983** [illegible]

TRE (FM98,2)

12 — **Pomeriggio musicale.** Opera, concerti, notizie e incontri a cura di Paolo Donati
15,30 [illegible] **certo discorso** [illegible] cura [illegible] Pasquale Santoli
17,30 **Spazio Tre.** Musiche e attualità culturali
21,10 [illegible] **Musiche.** [illegible] Festival Pontino 1983
21,35 **Festival internazionale di Losanna 1983**
23 — **Il Jazz.** Improvvisazione e creatività nella musica

Raidue

13 — **Tg 2 ore tredici**
13,30 **Capitol**, telefilm. Con Rory Calhoun, Carolyn Jones
14,15 **Tandem... in partenza**, notizie, curiosità, sommario
14,30 **Tg 2 flash**
15,35 **Tandem**, attualità, giochi, ospiti, videogames. [illegible] corso [illegible] programma: Parliamo, gioco [illegible] premi - [illegible] **Pimpa**, cartoni animati di Altan - **Folly Foot**, telefilm
17 — **Rhoda:** Gelosia di madre, telefilm
17,30 **Tg 2 flash**
17,35 **Vediamoci** [illegible] **Due**, cronaca, quiz, libri, cinema, teatro, moda e altre cose presentate da Rita Dalla Chiesa
18,30 **Tg 2 sportsera**
18,40 **L'ispettore Derrick:** L'ora del killer, telefilm — *Derrick riceve* [illegible] *una telefonata: il direttore di* [illegible] *casa di riposo per anziani* [illegible] *stato ucciso a colpi di pistola. Proprio quella mattina* [illegible] *l'uomo era stato prosciolto per mancanza* [illegible] *indizi da una pesantissima* [illegible] *di triplice omicidio. Derrick in tribuna* [illegible] *notato* [illegible] *tutti gli ospiti della sua casa avevano testimoniato in suo favore in modo poco convincente*
19,45 **Tg 2**
20,30 **Tg** [illegible] **spaziosette**, fatti e gente della settimana
21,25 **Millemilioni**, Città del Messico con le canzoni [illegible] i balletti di Raffaella Carrà
22,25 **Tg 2 stasera**
22,35 **Uno più uno**, sceneggiato. Primo episodio: La giavanese. Con Ivana Monti, Orazio Orlando, Mariolina Bovo, Massimo Dapporto — *Lisa, protagonista del telefilm, incontra all'ambasciata indonesiana a Roma una principessa giavanese venuta in Italia per seguire un amore. Rimasta sola* [illegible] *giovane* [illegible] *sa che fare, e lei la invita a* [illegible] *sua. L'ospite però a lungo andare si mostra troppo invadente*
23,30 **Protestantesimo**
23,55 **Tg** [illegible] **stanotte**
24 — **Vivere la propria età**, l'infanzia nella memoria degli anziani

Montecarlo

13 — **Allonzenfants**, giochi a premi
13,30 **Allonzenfants**, giochi a premi
13,30 **Les amours de la Belle Epoque**, sceneggiato
14 — **Marcovaldo**, sceneggiato. Quarta puntata
15 — **Check Up**, medicina
16,15 **Cartoni** [illegible]
17,40 **L'orecchiocchio**, musicale
18,10 **La vita segretissima di Edgar Briggs**, telefilm
18,40 **Shopping**, guida agli acquisti presentata da Paola Protasi
18,50 **Telemenù**, una ricetta [illegible] giorno e utilissimi consigli di cucina presentati da Wilma De Angelis
19,15 **Notizie flash - Bollettino meteorologico**
19,30 **Gli affari** [illegible] **affari**, quiz
20 — [illegible] **International Airport**, sceneggiato
[illegible],30 **Te la do io l'America**, varietà. Con Beppe Grillo
FILM 21,45 **Una squillo per l'ispettore Klute**, [illegible] Alan J. Pakula, con Jane Fonda, Donald Sutherland. Usa poliziesco 1971
23,25 **Jason del commando stellare**, telefilm
— **Notiziario - Oroscopo - Bollettino meteorologico**

Italia1 (Antenna Nord)

Can. 58-41; 23-70-25

14 — **Cara Cara**, sceneggiato
14,45 **Febbre d'amore**, sceneggiato
15,30 **Aspettando** [illegible] **domani**, sceneggiato
16,05 **Bim Bum Bam**
17,50 [illegible] [illegible] [illegible] **prateria**, telefilm
18,50 **La donna bionica**, telefilm
20 — **I Puffi**, cartoni animati
20,30 **Ric e Gian follies**, varietà. Con Ric e Gian, Edwige Fenech. Prima puntata
22 — **New York New York**, telefilm
23 — **Samurai**, telefilm
FILM 24 — **Monica e il desiderio**, di Ingmar Bergman, con Harriet Andersson, Lars Ekborg. Svezia drammatico 1952 — *Delusa dalla sua vita di commessa, Monica sogna un'evasione da fotoromanzo, e* [illegible] *realizza andando a vivere un'estate* [illegible] *un'isolotto con Harry. I due si sposano,* [illegible] *lei capisce che la loro è* [illegible] *solo una parentesi di illusione* [illegible] *Il matrimonio naufraga,* [illegible] *a Harry rimane l'amore per la figlia nata dalla loro relazione*

Canale 5 Canali 61-32; 50-69-36

13,30 **Sentieri**, sceneggiato
14,30 **General Hospital**, sceneggiato
15,30 **Una vita** [illegible] **vivere**, sceneggiato
16,50 **Hazzard**, telefilm
18 — **Ralph**, telefilm
19 — **Jenny e Chachi**, telefilm
19,30 **Baretta**, telefilm
FILM 20,25 [illegible] **Smith**, di Henry Hataway, [illegible] Steve McQueen, Karl Malden, Brian Keith, Janet Margoline. Usa western 1965 — *Tre rapinatori uccidono il proprietario di una miniera d'oro e sua moglie. Il figlio* [illegible] *due vittime, benché assolutamente inesperto, si lancia sulle tracce degli assassini deciso a fare vendetta. Un infallibile pistolero gli insegna a maneggiare le armi.*
23,25 [illegible]
FILM 0,25 **Operazione Cicero**, di Joseph L. Mankiewicz, con James Mason. [illegible] guerra 1952 — *Il cameriere dell'ambasciata britannica* [illegible] *Ankara vende segreti militari ai nazisti. Le sue informazioni sono preziosissime* [illegible] *sono prese sottogamba*

Retequattro (Telestudio)

Canali 24-45

14 — **Agua viva**, sceneggiato
FILM 14,50 **Il promontorio della paura**, di Jack [illegible] Thompson, con Gregory Peck, Polly Bergen. Usa drammatico 1962
16,20 **Ciao Ciao**, cartoni animati
17,20 **Dr. Slump**, cartoni animati
17,50 **Chips**, telefilm
18,50 **Dancin'Days**, sceneggiato
19,30 **La famiglia Bradford**, telefilm
FILM 20,30 **Appartamento al Plaza**, di Arthur Hiller, con Walter Matthau, Maureen Stapleton, Lee Grant, Jenny Sullivan. Usa commedia 1972 — *Tre storie ambientate in un lussuoso appartamento dell'Hotel Plaza di New York: un uomo confessa alla moglie di* [illegible] [illegible] *relazione; un produttore conquista una donna conosciuta quindici anni prima* [illegible] *vantando le sue amicizie con i divi del cinema; un riccone* [illegible] *alle prese con la figlia, in crisi subito dopo il matrimonio*
22,15 **Maurizio Costanzo show**, varietà
24 — **Calcio** [illegible]
FILM — Titolo non pervenuto in tempo utile

Svizzera R1 tv

14,45 **La famiglia Mayer,** telefilm
15,10 **Cuore,** cartoni animati
FILM 16,35 **Monsieur Cognac,** con Tony Curtis. Usa commedia
18,50 **Obiettivo sport**
19,25 **George e Mildred,** telefilm
19,55 **Il Regionale**
21,35 **Replay,** settimanale sportivo
22,50 **Carte in tavola**
FILM 24 — **La Venere dei pirati,** avventuroso

Capodistria

14 — **Confine aperto**
17,05 **TvScuola**
FILM 17,30 **L'amore è bello,** di Bruce Humberstone, con David Niven. G.B. commedia
19,30 **Punto d'incontro.** Settimanale del telegiornale
19,50 **Primavera**
20,30 **Il grande investigatore,** telefilm
21,55 **Prendiamoci un caffè.** Trasmissione musicale
FILM 22,15 **Perversità,** di Pilar Mirò, con Ana Belen, Frederic De Pascal. Spagna sexy

Sesta Rete Canale 36

14,30 **I ragazzi della montagna di fuoco,** telefilm
FILM 15 — **Kid il monello del West,** con Andrea Balestri. Italia, avventuroso
FILM 17 — **Fuga in paradiso,** con Ken Taylor. Usa, commedia
18,30 **I ragazzi della montagna di fuoco,** telefilm
FILM 21 — **Nessuna pietà uccidetelo,** con Andrée Nury. Usa, western
FILM 23 — **Gioco d'azzardo di un giovane commissario,** con Andrée De Muht. Avventuroso

G. R. P. (Antenna 3) Canali 66-42-20

FILM 14,45 **Codice tre emergenza assoluta,** di Peter Yates, con Raquel Welch, Bill Bosby, Harvey Keitel. Usa commedia 1976 — *Storie tragicomiche degli infermieri di una società di pronto soccorso*
16,30 **Cartoni animati**
18 — **Codice Tre,** telefilm
19 — **Almanacco storico del Piemonte**
19,20 **La penso così,** rubrica
19,30 **Pagina speciale,** rubrica giornalistica
20 — **Godzilla,** cartoni animati
20,20 **Il momento della verità,** rubrica condotta da Nantas Salvalaggio
FILM 21,30 **Un uomo chiamato Cavallo,** di Elliot Silverstein, con Richard Harris, Dome Judith Anderson. Usa avventuroso 1970 — *All'inizio dello scorso secolo un baronetto inglese viene catturato nel Montana dagli Sioux che lo trasformano in «cavallo da lavoro». L'uomo-Cavallo però dimostra di essere un vero uomo e finisce per diventare il capo della tribù*
23,30 in diretta dallo Studio 4: **Arte orientale.** Vendita promozionale di tappeti
0,45 **Dai giornali di oggi**
FILM 1 — **Oh! Calcutta,** di Guillaume Martin Aucoin, con Mark Dempsey, Patricia Hawkins. Usa musicale 1972 — *Sette episodi che narrano altrettante storie sessuali*
FILM 2,30 **Scipione l'Africano,** di Carmine Gallone, con Memo Benassi, Francesca Braggiotti. Italia storico 1937 — *La storia di Scipione che, divenuto console della Sicilia, organizza e realizza una spedizione contro Cartagine che lo porta a scontrarsi con Annibale sconfiggendolo a Zama*
FILM 4 — **Sherlock Holmes e la perla della morte,** con B. Rathbone. Gran Bretagna giallo 1945 — *Il celebre detective inglese questa volta non vuol credere alle sue supposizioni, che le danno come assassino una perla*
FILM 5,30 **Gianburrasca,** di Sergio Tofano, con Mimmo Battaglia, Cesco Baseggio. Italia commedia 1956 — *Il personaggio del libro di Vamba nell'unica trasposizione cinematografica avuta negli anni. Si narra la celebre storia del ragazzino turbolento, organizzatore della sommossa in collegio*

Quartarete Canali 22-35; 23

14 — **Cartoni animati**
FILM 15 — **Abbasso la ricchezza!,** di Gennaro Righelli, con Anna Magnani, Vittorio De Sica. Italia, commedia, 1946 — *Una fruttivendola fa la borsa nera. Accumula un bel gruzzolo, si mette a vivere alla grande, si fa ingenuamente sfruttare e alla fine torna delusa al negozio*
17,30 **Mixage**
18,30 **Dr. Wedman,** telefilm
19 — **Il fantastico mondo di Paul,** cartoni animati
19,35 **Rotociclo,** settimanale di ciclismo
20 — **Betty e Lilibit,** cartoni animati
20,30 **I Miserabili,** sceneggiato
FILM 21,35 **La sbandata,** di Alfredo Malfatti, con Domenico Modugno, Eleonora Giorgi. Italia, sexy, 1974 — *Un emigrato che ha fatto fortuna in America torna nella natia Sicilia dove s'invaghisce della pepata nipotina che gli succhia un bel po' di dollari per prepararsi il corredo*
FILM 23,15 **Non aprite quella porta,** con Alan Danzinger, Marilyn Burns. Usa, orrore, 1974

Telecity Canali 63-38-36

14,15 **Laura,** sceneggiato
15,15 **Cuore selvaggio,** sceneggiato
16,45 **Viva,** spazio tv per ragazzi di cartoni animati King Arthur, Le fiabe di Andersen, Sally la Maga, Lupin III, L'uomo tigre
19,15 **Notiziario**
19,25 **L'incredibile Hulk,** telefilm
20,25 **Il momento della verità,** condotto da Nantas Salvalaggio
FILM 21,30 **Primo amore,** di Dino Risi, con Ugo Tognazzi, Ornella Muti, Italia commedia 1978 — *Un anziano attore d'avanspettacolo abbandona le scene e si ritira in un ospizio per vecchi artisti. Qui si innamora della cameriera diciottenne*
23,10 **Tutto cinema.** Quotidiano di informazione cinematografica
FILM 23,20 **Quell'ultimo ponte,** di Richard Attenborough, con Laurence Olivier, Dirk Bogarde, James Caan, Michael Caine. Olanda - G.B. - Usa guerra 1977 — *Nel 1944, gli alleati si preparano a sfondare gli schieramente tedeschi ammassati lungo la linea della Ruhr*

Videogruppo Canali 52-54; 57

FILM 14,30 **Romanzo d'amore,** di Duilio Coletti, con Danielle Darrieux, Rossano Brazzi. It. fr. drammatico 1950 — *Storia romanzata dell'amore fra la principessa ereditaria di Sassonia e il musicista Enrico Toselli. I due riescono a sposarsi, quando lui si ammala e muore, lei non può stargli vicina perché scoppia la guerra e impazzisce di dolore*
16 — **Grande Uau,** cartoni animati
17,30 **Calcio inglese**
19,30 **Il 30 Minuti**
20 — **Anche i ricchi piangono,** sceneggiato
FILM 20,30 **L'eroe della strada,** di Carlo Borghesio, con Macario, Vera Carmi. Italia commedia 1948 — *Felice di nome e non di fatto, un povero diavolo subisce ogni sorta di maltrattamenti, da cui si salva sempre grazie all'intervento di un amico*
22,10 **La grande barriera,** telefilm
22,35 **Il 30 minuti**
23 — **Auto della settimana**
24 — **Film della notte**

Quinta Rete Canale 47

14 — **Il pirata,** telefilm
15 — **D... come donna,** rubrica
16,30 **I viaggi con l'avventura,** telefilm
17 — **Maya,** telefilm
18 — **Attenti ai ragazzi,** telefilm
18,30 **Police Surgeon,** telefilm
19 — **Victoria Hospital,** telefilm
20 — **Little Nell,** cartoni animati
20,30 Campionato serie A: **Genoa - Torino**
22,15 **Monjiro, samurai solitario,** telefilm
FILM 23,15 **Così meravigliosa Greta,** con A. Frank. Francia, commedia, 1974 — *Greta, bellissima svedese, giunge a Parigi e si mette a predicare negli ambienti più corrotti la bellezza dell'amore*
FILM 0,45 **I sette diavoli del Tai-Kik.** Hong Kong, lotta orientale, 1973

Rete A Canali 31-62-33

14,30 **Accendi un'amica special**
FILM 15 — **Chiamata per il morto,** di Sidney Lumet, con J. Mason. G.B., giallo, 1966
17 — **Space games.** Giochi a premi e cartoni animati
19 — **Anche i ricchi piangono,** sceneggiato
19,30 **Due onesti fuorilegge,** telefilm
FILM 20,30 **Luci sull'asfalto,** di Robert Parrish, con B. Crawford. Usa, poliziesco, 1951
23,30 **Aggiudicato!**

Tele Subalpina Canale 46

FILM 13 — **Il fantasma di Jess il bandito,** con John Ireland. Usa, avventuroso, 1950
14,45 **The bold ones,** telefilm
FILM 17,30 **Godot,** con Edwige Feuillère. Francia, drammatico, 1958
19,45 **Cartoni animati**
FILM 20,30 **Selvaggio West,** di Francis D. Lyon. Usa, western, 1958
22,30 **Monitor,** rubrica
FILM 23 — **Il fantasma di Soho,** con P. Vogel. Germania, giallo, 1963

Videouno Canali 53-39-26

14 — **New Scotland Yard,** telefilm
FILM 15,20 **Le avventure di Stanlio e Ollio.** Usa, comico
FILM 16,25 **Ercole sfida Sansone,** con Kirk Morris. Italia, storico, 1963
18,45 **Cartoni animati**
19,30 **Basket serie A**
20,30 Calcio serie A: **Juventus - Sampdoria**
22,15 **Dentro la pagina**
FILM 22,20 **Dracula il vampiro,** di Terence Fisher. Gran Bretagna, orrore, 1958

Primantenna Canali 21-37

14 — **Cartoni animati**
14,30 **Il mondo degli animali,** documentario
15 — **Il pomeriggio di Primantenna**
18,30 **Il carissimo Billy,** telefilm
20 — **S.O.S. polizia,** telefilm
FILM 20,30 **Anche i boia muoiono.** Usa, poliziesco
22,15 **Hondo,** telefilm
23,30 **Il padre della sposa,** telefilm
0,10 **Buonanotte con...**

Telemalta Canali 41-60-37

13 — **Telefilm**
16 — **Padre Brown,** telefilm
FILM 17 — **Papà gambalunga.** Italia, commedia musicale, 1955
18,30 **Blue Moon,** telefilm
21 — **Today news**
21,30 **Mickey Rooney,** telefilm
FILM 22 — **Tutti figli di Mammasantissima,** con Pino Colizzi, Ornella Muti. Italia, commedia 1973
23,30 **Gemini Man,** telefilm
0,30 **I bucanieri,** telefilm

Studio Nord Canali 21-56; 68

FILM 14,30 **La mano calda,** di Gerard Oury, con Franca Bettoja. Francia, drammatico, 1960
FILM 16,30 **Dudino il supermaggiolino,** con Robert Mark. Usa, commedia 1973
18 — **Cartoni animati**
19,35 **Kodiak,** telefilm
FILM 20,30 **I tre volti della paura,** di Mario Bava, con Boris Karloff. Italia, orrore, 1963
22,30 **Le carte parlano**

Telecupole Canali 64-57; 21

FILM 14,30 **Quel maledetto giorno d'inverno,** di Demofilo Fidani, con Hunt Powers. Italia, western, 1970
16,30 **Pomeriggio in allegria**
18,30 **I rangers della foresta,** telefilm
19 — **Il grande pescatore di Chiaravalle**
20,15 **Piemonte sport**
21,30 **Da qui all'eternità,** telefilm
FILM 22,30 **Uomini e cieli,** di Francesco De Robertis. Italia, drammatico 1943

Raiuno

10 — **I ragazzi di Padre Tobia:** Operazione esami di licenza, telefilm
11 — **Santa Messa**
11,55 **Giorno di festa**
12,15 **Pronto Raffaella?**, varietà
13,30 **Telegiornale**

FILM 14,05 **Torna El Grinta,** di Stuart Miller, con John Wayne, Katharine Hepburn, Anthony Zerbe. Usa western 1975. — *Rozzo e violento sceriffo va in cerca di un carico di esplosivo rubato da una gang. Lo accompagna un'anziana signora con cui finisce per simpatizzare nonostante il suo non facile carattere*

15,50 **Cronache italiane,** attualità
16,20 **Marco,** cartoni animati dal racconto Dagli Appennini alle Ande di Edmondo De Amicis
17 — **Tg1 flash**
17,05 **Gennareniello,** prosa. Con Luca De Filippo
18 — **Tutti in pista nel Sesto Continente:** Vivere di corallo, documentario
18,30 **Taxi:** appuntamento a sorpresa, telefilm
19 — **Italia sera,** fatti, persone e personaggi presentati da Enrica Bonaccorti e Mino Damato
19,45 **Almanacco del giorno dopo**
20 — **Telegiornale**
20,30 **Guerra e pace,** sceneggiato. Con Anthony Hopkins, Morag Hood, Alan Doble. Nona e ultima puntata
21,55 **Telegiornale**
22,05 **Questo secolo - 1943 e dintorni,** a cura di Enzo Biagi. Nono episodio: La caduta degli dei. *I russi occupano Berlino e il sogno del nazismo s'infrange. Su questi avvenimenti ascoltiamo la testimonianza di Eugenio Dollmann che raccolse Hitler dopo l'attentato del 1944. Il pilota del dittatore racconta invece la morte di Goering*
23 — **Mister Fantasy,** musica da vedere
23,50 **Tg1 notte**
23,55 **Medicina specialistica,** documenti

Raitre

15,10 **La malaria:** oggi ancora un pericolo, documenti
15,40 **The greeks in New York,** documenti
16,10 **40 anni dopo - Immagini in nero,** antologia televisiva del Fascismo e della Resistenza
18,25 **L'orecchiocchio,** quasi un quotidiano tutto di musica presentato da Antonella Consorti
19 — **Tg3**
19,30 **Pellegrin che vai a Roma,** documenti
20,05 **Quello che ognuno dovrebbe sapere,** documenti. Settima puntata: Il cuore e la circolazione del sangue
20,30 **3 sette,** indagini sull'attualità politica, la cronaca, la cultura, lo spettacolo, svolte dalle redazioni del Tg3
21,30 **Sagra musicale umbra: Giuseppe Verdi, Messa da Requiem.** Orchestra e coro dell'Accademia Nazionale Santa Cecilia
23 — **Tg3**

il meglio alla radio

UNO (FM 92, 1)

13,30 **Master.** La musica giorno per giorno
15,03 Radiouno per tutti: **Obiò**
16 — **Il Paginone.** Rotocalco sonoro di attualità culturale ideato e condotto da Giuseppe Neri
17,30 **Radiouno jazz '83**
18 — **Contrasti musicali**
18,30 **Che vena quel Verdi Giuseppe, tu Carlo,** 5ª puntata
19,35 Audiobox: **Specus**
20 — **Il teatro dell'Est europeo tra i due secoli 1850-1915** di Carlo Di Stefano
21,03 **La giostra,** di Vittorio Roidi
21,35 **Musica e fiaba,** 4ª trasmissione
22,05 **Stanotte la tua voce** con Romano Bracalini

DUE (FM 95.6)

12,45 Michele Gammino presenta **Discogame.** Premiata fabbrica di nuovi milionari attraverso un percorso-quiz in cinque tappe
15 — **Radiotabloid.** Quasi un rotocalco diretto da Manfredo Matteoli
16,32 In diretta da via Asiago Valerio Cappelli e Lucia Ferrari si incontrano, si affrontano e confrontano in **Due di pomeriggio**
18,32 **Le ore della musica.** Il piano e il forte
19,50 **Viene la sera... Un'ora per l'orchestra**
21 — **Radiodue sera jazz.** Coordinato da Paolo Padula
21,30 Dalla Sala F di Roma Paolo Taggi conduce **Radiodue 3131 - Notte.** Un programma d'intrattenimento in diretta

TRE (FM 98.2)

12 — **Pomeriggio musicale.** Opera, concerti, notizie e incontri a cura di Paolo Donati
15,30 **Un certo discorso** a cura di Pasquale Santoli
17,30 **Spazio Tre.** Musiche e attualità culturali
21,40 **Festival Internazionale di Losanna 1983**
22,30 Fatti, documenti, persone I **Marrani** di «L'eresia per eccesso» di Anna Foa e David Meghnagi
23 — **Il Jazz.** Improvvisazione e creatività nella musica

Raidue

10 — **Due ruffi di comicità,** stelle fisse e stelle nascenti nei favolosi Anni Trenta: Andy Clyde in «Cannonata express» - Shirley Temple in «Polly a Washington»

FILM 10,30 **E' più facile che un cammello...,** con Jean Gabin, Mariella Lotti. Italia commedia 1950. — *Commendatore si vede rifiutare l'ingresso in Paradiso causa una cattiva azione. Torna allora sulla terra con mezza giornata a disposizione per riscattarsi*

12 — **Che fai, mangi?,** varietà
13 — **Tg2 ore tredici**
13,30 **Capitol,** telefilm. Con Carolyn Jones, Rory Calhourn. Ventisettesimo episodio
14,15 **Tandem... in partenza,** notizie, curiosità, sommario
14,30 **Tg2 flash**
14,35 **Tandem,** attualità, giochi, ospiti, videogames. Nel corso del programma: Playtime, gioco a premi - La Pimpa, cartoni animati di Altaar - Folly Foot, telefilm

FILM 15,55 **Le spie vengono dal semifreddo,** di Mario Bava, con Franco Franchi, Ciccio Ingrassia, Vincent Price, Laura Antonelli. Italia commedia 1966. — *Franco e Ciccio nell'Fbi lottano contro il solito scienziato pazzo e vincono pur finendo in un campo di prigionia sovietico*

17,30 **Tg2 flash**
17,35 **Vediamoci sul Due,** cronaca, quiz, libri, cinema, teatro, moda e altre cose presentate da Rita Dalla Chiesa
18,30 **Tg2 sportsera**
18,40 **L'ispettore Derrick:** Shock, telefilm. *Un medico esce di casa e si accorge che stanno rubandogli l'automobile. Il ladro gli spara e lo uccide. Derrick riesce a risalire all'assassino, ma scopre anche qualcosa che non aveva sospettato*
19,45 **Tg2**

FILM 20,30 **Week end a Zuydcoote,** di Henri Verneuil, con Jean-Paul Belmondo, Catherine Spaak. Francia drammatico 1965. — *Nel giugno del 1940 sotto l'avanzata dei tedeschi le truppe inglesi e francesi cercano scampo imbarcandosi per l'Inghilterra. Uno sbandato tenta la fuga in tutti i modi assieme ad una ragazza a cui ha salvato la vita*

22,30 **Tg2 stasera**
22,40 **Appuntamento al cinema,** i film che vedremo sul grande schermo
22,45 **Tg2 dossier**
23,40 **Tg2 stanotte**

Montecarlo

13 — **Allonzenfants,** gioco a premi
13,30 **Les amours de la Belle Epoque,** sceneggiato
14 — **Marcovaldo,** sceneggiato
15 — **Lo zoo folle,** documentario
16,15 **Cartoni animati**
17,40 **Orecchiocchio,** musicale
18,10 **La vita segretissima di Edgar Briggs,** telefilm
18,40 **Shopping,** guida agli acquisti presentata da Paola Protasi
18,50 **Telemenù,** una ricetta al giorno e utilissimi consigli di cucina presentati da Wilma De Angelis
19,15 **Notizie flash - Bollettino meteorologico**
19,30 **Gli affari sono affari,** quiz
20 — **Pacific International Airport,** sceneggiato

FILM 20,30 **La classe operaia va in paradiso,** di Elio Petri, con Gian Maria Volonté, Mariangela Melato. Italia drammatico 1971 — *Operaio, campione di cottimo non sente il peso del lavoro finché non perde un dito in un incidente. Da quel momento si schiera dalla parte dei sindacati*

22,20 **Pianeta moda**
22,50 **Settimo anno,** varietà. Seconda puntata
— **Notiziario - Oroscopo - Bollettino meteorologico**

Italia1 (Antenna Nord)

Can. 58-41; 23-70-25

8,55 **Cara Cara,** sceneggiato
9,40 **Febbre d'amore,** sceneggiato

FILM 10,20 **Paura d'amare,** di Philip Dunne, con Jean Simmons. Usa drammatico 1956

12 — **Gli eroi di Hogan,** telefilm
12,30 **Vita da strega,** telefilm
13 — **Bim Bum Bam**
14 — **Cara Cara,** sceneggiato
14,45 **Febbre d'amore,** sceneggiato
15,30 **Aspettando il domani,** sceneggiato
16,05 **Bim Bum Bam**
17,50 **La casa nella prateria,** telefilm
18,50 **La donna bionica,** telefilm
20 — **I Puffi,** cartoni animati

FILM 20,30 **Eccezzziunale veramente,** di Carlo Vanzina, con Diego Abatantuono. Italia commedia 1982 — *Primo episodio di tre in onda per tre sere consecutive.*

21,30 **Magnum P. I.,** telefilm

FILM 23 — **Stalag 17 - L'inferno dei vivi,** di Billy Wilderncon William Holden. Usa drammatico 1952

1 — **Ironside,** telefilm

Canale 5 Canali 61-32; 50-69-36

8,30 **Buongiorno Italia,** varietà
9 — **Una vita da vivere,** sceneggiato
10,30 **Alice,** telefilm
12 — **Help!,** giochi a premi
12,30 **Bis,** quiz
13 — **Il pranzo è servito,** quiz
13,30 **Sentieri,** sceneggiato
14,30 **General Hospital,** sceneggiato
15,30 **Una vita da vivere,** sceneggiato
16,50 **Hazzard,** telefilm
18 — **Ralph,** telefilm
19 — **Jenny e Chachi,** telefilm
19,30 **T. J. Hooker,** telefilm
20,25 **Dallas,** telefilm

FILM 21,25 **Ecco noi per esempio...,** di Sergio Corbucci, con Adriano Celentano, Renato Pozzetto, Barbara Bach, Capucine. Italia commedia 1977 — *Storie parallele di due amici, uno svitato fotografo sempre alla ricerca di uno scoop che manca puntualmente e un poeta di provincia a Milano in cerca di fama e successo*

23,25 **Boxe**

FILM 1,25 **Inchiesta in prima pagina,** di Clifford Odets, con Rita Hayworth, Gig Young. Usa drammatico 1944

Retequattro (Telestudio)

Canali 24-45

FILM 10,30 **L'erba del vicino è sempre più verde,** di Stanley Donen, con Cary Grant, Deborah Kerr, Robert Mitchum, Jean Simmons. Inghilterra commedia 1960

12,15 **Quella casa nella prateria,** telefilm
13,15 **Padroncina Flo,** sceneggiato
14 — **Agua viva,** sceneggiato

FILM 14,50 **Fuoco nella stiva,** di Robert Parrish, con Rita Hayworth, Jack Lemmon, Robert Mitchum. Usa avventuroso 1957

16,20 **Ciao Ciao,** cartoni animati
17,20 **Dr. Slump,** cartoni animati
17,50 **Chips,** telefilm
18,50 **Dancin'Days,** sceneggiato
19,30 **La famiglia Bradford,** telefilm

FILM 20,30 **Cantando sotto la pioggia,** di Gene Kelly, Stanley Donen, con Gene Kelly, Donald O'Connor, Cyd Charisse, Debbie Reynolds. Usa musicale 1952 — *Con l'arrivo del sonoro bisogna trasformare un film muto in film musicale. L'interprete principale però ha una brutta voce e occorre farla doppiare da un'attricetta emergente e molto più simpatica di lei.*

22,30 **Vegas,** telefilm
23,30 **Abc sport**

Svizzera R1 tv

14,15 **La famiglia Mayer,** telefilm
15,40 **Cuore,** cartoni animati
FILM 16,55 **La rosa di Bagdad,** lungometraggio d'animazione
18,50 **Il mondo in cui viviamo,** documentario
19,25 **George e Mildred,** telefilm
19,55 **Il Regionale**
20,40 **Olocausto a Parigi,** dal racconto di Roger Boussinot
22,15 **Orsa Maggiore**
23,10 **Martedì sport**
FILM 23,20 **La furia di Ercole,** avventuroso

Capodistria

14 — **Confine aperto.** Trasmissione in lingua slovena
17,05 **Tv Scuola**
17,30 **Popi,** telefilm
18 — **Il grande investigatore,** telefilm
19,30 **Punto d'incontro.** Settimanale del telegiornale
19,50 **Primasera**
FILM 20,30 **Una missione pericolosa,** con Tomaaz Stocklinger, B. Brylaka. Drammatico
22,25 **Vetrina vacanze**
22,45 **Il ciclope,** sceneggiato

Sesta Rete Canale 36

14,30 **I ragazzi della montagna di fuoco,** telefilm
FILM 15 — **Due soldi di felicità,** con Aldo Francioli. Italia commedia
FILM 17 — **10 bianchi uccisi da un piccolo indiano,** con Fabio Testi. Italia western
18,30 **I ragazzi della montagna di fuoco,** telefilm
FILM 21 — **Nozze di sangue,** con Luisa Ferida. Italia drammatico
FILM 23 — **L'isola dei piaceri proibiti,** con Andrea Pau. Commedia sexy

G. R. P. (Antenna 3) Canali 66-42-20

FILM 8 — **Sartana nella valle degli avvoltoi,** di Roberto Mauri, con William Berger, Wide Preston. Italia western
FILM 9,45 Titolo non pervenuto in tempo utile
11,30 **Magnetoterapia Ronefor,** rubrica medica
13 — **Codice Tre,** telefilm
14 — **Laura,** sceneggiato
FILM 14,45 **Swarm,** di Irving Allen, con Michael Caine. Usa fantascienza 1978 — *Uno sciame di api assassine, provenienti dall'Africa e dal Brasile, sta spargendo il terrore e la morte in Texas. Uno scienziato e un entomologo studiano il fenomeno e alla fine trovano una soluzione*
16,30 **Cartoni animati**
18 — **Codice Tre,** telefilm
19 — **Almanacco storico del Piemonte**
19,20 **Incontro con...**
19,30 **Pagina speciale,** rubrica giornalistica
20,20 In diretta dallo studio Uno: **Bingooo,** tombolone musicale a premi condotto da Renzo Villa con la partecipazione di Mario e Pippo Santonastaso
0,45 **Dai giornali di oggi**
0,55 **La penso così,** rubrica
FILM 1 — **Sherlock Holmes e l'artiglio Scarlatto,** di Roy Neill, con Basil Rathbone, Nigel Bruce. Gran Bretagna giallo 1944 — *Ennesimo film della fortunata serie dedicata al compassato detective inglese e al suo ingenuo aiutante, diretto e interpretato dallo stesso regista e dagli stessi attori*
FILM 2,30 **Porca naja,** commedia
FILM 4 — **Erica... un soffio di perversa sessualità,** con Fernando Rey, B. Lyon. Italia erotico 1975 — *Una ragazza disponibile e disinibita gira il mondo in scooter ed è assoldata per circuire vecchio cieco molto ricco*
FILM 5,30 **The Viscount: furto alla banca mondiale,** di Maurice Cloche, con Kervin Mathews, Fernando Rey, Franco Fabrizi. Italia drammatico 1967 — *Lotta tra due mafiosi per il possesso di un quantitativo di droga che si conclude con la morte di uno e la prigione per l'altro.*

Videogruppo Canali 52-54; 57

14 — **Anche i ricchi piangono,** sceneggiato
FILM 15 — **Senza pietà,** di Alberto Lattuada, con Carla Del Poggio, Pierre Claude. Italia drammatico 1948 — *Cercando il fratello, la giovane Angel finisce in un giro di contrabbando e prostituzione dal quale un militare di colore americano tenta invano di strapparla*
16 — **Grande Uau,** cartoni animati
17,30 **Tempo di cinema**
18,50 **Agenzia 2**
19 — **Videonotizie**
20 — **Anche i ricchi piangono,** sceneggiato
FILM 20,30 **Proiettile in canna,** di John Farrow, con Jean Simmons, Rory Calhoun. Usa avventuroso 1954 — *In una zona desertica cade un elicottero con a bordo uno sceriffo e il suo prigioniero. I due trovano riparo in una capanna abitata da un ex professore e sua figlia che si innamora del prigioniero*
22,10 **La grande barriera,** telefilm
23 — **Auto della settimana**
23,45 **Primo piano**
24 — **Film della notte**

Quartarete Canali 22-35; 23

14 — **Cartoni animati**
FILM 15 — **Il bandito,** di Alberto Lattuada, con Anna Magnani, Amedeo Nazzari, Carla Del Poggio. Italia drammatico 1946 — *Reduce dalla prigionia in Germania uccide l'uomo che gli ha assassinato la sorella datasi alla prostituzione. Viene protetto da una mondana che è a capo di una banda*
17,30 **Mixage**
18,30 **Dr. Wedman,** telefilm
19 — **Il fantastico mondo di Paul,** cartoni animati
19,35 **Rotocalco,** settimanale di ciclismo
20 — **Betty e Lilibit,** cartoni animati
20,30 **Combat,** telefilm
FILM 21,35 **Il dio chiamato Dorian,** di Massimo Dallamano, con Helmut Berger, Margaret Lee. Italia drammatico 1970 — *Dal romanzo di Oscar Wilde, la storia, con un pizzico d'erotismo in più, di Dorian, che spaventato dall'idea di invecchiare stipula con il quadro che lo ritrae giovane e bello, uno strano e pericoloso patto*
FILM 0,30 **Cagliostro,** di Daniele Pettinari, con Bekim Fehmiu, Curd Jurgens. Italia drammatico 1975

Telecity Canali 63-38-36

14,15 **Laura,** sceneggiato
16,45 **Viva,** spazio tv per ragazzi di cartoni animati: **King Arthur, Le fiabe di Andersen, Sally La Maga, Lupin III, L'uomo tigre**
19,15 **Notiziario**
19,25 **L'incredibile Hulk,** telefilm
FILM 20,25 **Swarm,** di Irving Allen, con Michael Caine. Usa fantascienza 1978 — *Uno sciame di api assassine, provenienti dall'Africa e dal Brasile, sta spargendo il terrore e la morte in Texas. Uno scienziato e un entomologo studiano il fenomeno e alla fine trovano una soluzione*
22,15 **Incontro internazionale di catch**
23,10 **Tutto cinema.** Quotidiano di informazione cinematografica
FILM 23,20 **Sherlock Holmes e l'artiglio scarlatto,** di Roy Neill, con Basil Rathbone, Nigel Bruce. Gran Bretagna giallo. Segue Non Stop di film e telefilm fino alle ore 7.

Quinta Rete Canale 47

14 — **Il pirata,** telefilm
FILM 15 — **Promessa all'alba,** di Jules Dassin, con Melina Mercouri, Assal Dayan. Usa commedia 1970 — *Un'attrice russa nutre un amore morboso per il figlio per il quale sogna un avvenire glorioso come ballerino o musicista. Lui invece diventerà famoso come pilota durante la seconda guerra mondiale*
16,30 **I viaggi con l'avventura,** telefilm
17 — **I nuovi Rookies,** telefilm
18 — **Attenti al ragazzi,** telefilm
18,30 **Police Surgeon,** telefilm
19 — **Victoria Hospital,** telefilm
20 — **Little Nell,** cartoni animati
20,30 **Bellamy,** telefilm
21,30 **Gran Bazar**
FILM 23,45 **Il torcinaso - Quando il sangue diventa bollente,** di J. Hencken, con G. Ardisson, Dagmar Lassander. Italia poliziesco, 1975
FILM 1,15 **La vergine di Samoa,** di Javier Seto, con James Philbrook, Seyna Sayn, Francisco Moran, Italia-Spagna avventuroso 1968

Rete A Canali 31-62-33

14,30 **Accendi un'amica special**
FILM 15 — **La donna venduta,** di N. Ray, con Jane Russell, Cornel Wilde. Usa avventuroso 1956
17 — **Space games.** Giochi a premi e cartoni animati
19 — **Anche i ricchi piangono,** sceneggiato
19,30 **Gli sbandati,** telefilm
FILM 20,30 **Cinque poveri in automobile,** di Mario Mattoli, con A. Fabrizi, E. De Filippo, W. Chiari. Italia commedia 1952
23,30 **Aggiudicato!**

Tele Subalpina Canale 46

13 — **Cartoni animati**
FILM 15,15 **Gertrud,** Danimarca drammatico 1964
FILM 17,30 **Il fantasma di Jess il bandito,** con John Ireland. Usa avventuroso 1950
19,45 **Cartoni animati**
20 — **The bold ones,** telefilm
21,15 **La vita di Molière,** sceneggiato
22,30 **Primo piano,** rubrica
FILM 23 — **Godot,** con Edwige Feuillère. Francia drammatico 1958

Videouno Canali 53-39-26

13,30 Calcio serie A: **Juventus - Sampdoria**
FILM 15,15 **Dracula il vampiro,** di Terence Fisher. Gran Bretagna orrore 1958
17,15 **Il grigio è ancora verde,** rubrica
19,45 **Cartoni animati**
20,15 **Skippy il canguro,** telefilm
20,45 **Vita e morte di Penelope,** sceneggiato
FILM 22,25 **Gran Varietà,** di D. Paolella, con A. Sordi, V. De Sica. Italia commedia 1953
24 — **Squadra d'emergenza,** telefilm

Primantenna Canali 21-37

13,30 Calcio serie A: **Juventus - Sampdoria**
15 — **Cartoni animati**
15 — **I mostri,** telefilm
16 — **Le stelle su di noi**
19 — **Hockey su pista**
20 — **Il padre della sposa,** telefilm
FILM 20,30 **Resta pura amore mio.** Commedia
22,30 **Orson Welles Great,** telefilm
23 — Calcio serie C: **Casale - Cerretese**
24 — **Film della notte**

Telemalta Canali 41-60-37

13 — **Blue Monn,** telefilm
16 — **Padre Brown,** telefilm
17 — **Cartoni animati**
FILM 18,30 **La mazurka del barone, della santa e del fico fiorone,** con Ugo Tognazzi. Italia commedia
20 — **I bucanieri,** telefilm
20,30 **Mickey Rooney,** telefilm
21 — **Today news**
22,15 **Parliamone insieme,** rubrica
FILM 23,15 **Avventura a Montecarlo.** Italia commedia 1970

Studio Nord Canali 21-56; 68

FILM 14 — **Giulio Cesare contro i pirati,** di S. Grieco, con Gordon Mitchell. Italia avventuroso
FILM 16,30 **La mano calda,** di Gerard Oury, con Franca Bettoja. Francia drammatico 1960
18 — **Cartoni animati**
19,35 **Kronos,** telefilm
FILM 20,30 **Dudino il supermaggiolino,** con Robert Mark. Usa commedia 1973
FILM 22,30 **I tre volti della paura,** di Mario Bava, con Boris Karloff. Italia orrore 1963

Telecupole Canali 64-57; 21

13 — **Da qui all'eternità,** telefilm
14 — **I rangers della foresta,** telefilm
15 — **Motori non stop,** rubrica
16,30 **Cartonissima**
18,30 **Alta marea,** telefilm
19 — **WKRP in Cincinnati,** telefilm
20,15 **Angie,** telefilm
21 — **Tazarin alla pummarola,** spettacolo
FILM 0,40 Notturno con il Thrilling: **Artigli,** Giallo

STAMPA SERA

CRITICA
Capolavoro *****
Ottimo ****
Favorevole ***
Discusso **
Mediocre *

PUBBLICO
Eccezionale ●●●●●
Successo ●●●●
Consenso ●●●
Discordi ●●
Scarso ●

PRIME VISIONI

Ambrosio
v. Vitt. Emanuele 52
Tel. 547.007
Lire 5000

Staying Alive, di Sylvester Stallone, con John Travolta, Cinthia Rhodes, Finola Hughes (Usa-Colori) — Tony Manero, dopo la febbre del sabato sera, fa carriera nel mondo dello spettacolo. Non vietato
15,10; 17; 18,50; 20,25; 22,25 **Musicale** ★★/●●●●

Arlecchino
p. Sommeiller 22
Tel. 587.190
Lire 5000

Acqua e sapone, di e con Carlo Verdone, Natasha Hovey, Fiorinda Bolkan (Italia-Colori) — Le «vacanze romane» di una giovanissima indossatrice e del suo precettore. Non viet. **Commedia**
14,50; 16,50; 18,45; 20,30; 22,30 ★★★/●●●●

Augustus
p. C.L.N. 248
Tel. 530.714

CHIUSO PER LAVORI

Capitol
v. S. Dalmazzo 24
Tel. 540.605
Lire 5000

Mary Poppins, di Walt Disney, con Julie Andrews, Dick Van Dyke (Usa-Colori) — Le meravigliose avventure di una governante capace di volare e dei suoi piccoli amici. Non vietato
14,30; 17,20; 19,45; 22,20 **Musicale Riedizione 84**

Charlie Chaplin 1
v. Garibaldi 32/E
Tel. 545.245
Lire 5000

Class, di Lewis John Carlino, con Rob Lowe, Jacqueline Bisset (Usa-Colori) — Un ventenne scopre che l'amante del suo migliore amico è la sua adorata mamma. Vietato anni 14 **Commedia**
Or.: 14,45; 16,45; 18,45 (L. 4000 rid. 2000); 20,45; 22,45 (L.5000 rid. 3000) ★★/●●

Charlie Chaplin 2
v. Garibaldi 32/E
Tel. 545.245
Lire 5000

Zelig, di Woody Allen, con Woody Allen, Mia Farrow (Usa-b. nero) — La storia di un uomo affetto da camaleontismo è l'occasione per un'accusa al conformismo. Non vietato Or. 14,40; 16,10; 17,50; 19,30; (L. 4000 rid. 2000); 21,10; 22,50 (L.5000 rid. 3000) **Commedia** ★★★★★/●●●

Centrale
D'ESSAI
v. C. Alberto 27
Tel. 540.110
Lire 5000

Frances, di Graeme Clifford, con Jessica Lange, Sam Shepard, Kim Stanley (Usa-Colori) - Nella vivida interpretazione di Jessica Lange (Nomination al premio Oscar 1983) la drammatica e violenta storia di un'attrice. Non vietato.
15; 17,30; 20; 22,30 ★★/●●●

Cristallo
v. Gollo 5
Tel. 650.71.00
Lire 5000

Il petomane, di Pasquale Festa Campanile, con Ugo Tognazzi, Mariangela Melato, Vittorio Caprioli (Italia-Colori) — Biografia di un noto artista di varietà del primo '900 affetto da una curiosa anomalia. Non vietato. **Commedia**
14,30; 16,30; 18,30; 20,30; 22,30 **Prima visione**

Doria
v. Gramsci
Tel. 542.422

CHIUSO PER LAVORI

Eliseo Grande
p. Sabotino
Tel. 447.5241
L. 4000/5000

I ragazzi della 56ª strada, di Francis Ford Coppola, con C. Thomas Howell, Matt Dillon, Diana Lane (Usa-Colori) — L'ultima opera del regista del «Padrino» e di «Apocalypse Now», con le vicende di alcuni giovani. Viet. 14. **Drammatico**
16,30; 18; 19,30; 21; 22,30 **Oggi la prima**

Eliseo Blu
p. Sabotino
Tel. 447.5241
L. 4000/5000

Scherza, di Lina Wertmüller, con U. Tognazzi, P. Degli Esposti, E. Jannacci, G. Moschin (Ital.-Col.) — Intorno ad onorevoli, rimasti ermeticamente chiuso in auto, varia serie di strani personaggi e grottesche situazioni. Non vietato **Commedia**
16,05; 18,10; 20,15; 22,20 ★★★/●●●

Eliseo Rosso
p. Sabotino
Tel. 447.5241
L. 4000/5000

Class, di Lewis John Carlino, con Rob Lowe, Jacqueline Bisset (Usa-Colori) — Un ventenne scopre che l'amante del suo migliore amico è la sua adorata mamma. Vietato anni 14 **Commedia**
Orario: 16,30; 18,20; 20,30; 22,30 ★★/●●

Gioiello
v. C. Colombo 31
Tel. 500.760
Lire 5000

All'ultimo respiro, di Jim Mc Bride, con R. Gere, V. Kaprisky (Usa-col. 1983) — Nel rifacimento dell'«A bout de souffle» godardiano, un bandito innamorato di una studentessa muore per un bel gesto. Viet. 18. Comm. dramm. Or.: 16,40; 18,40; (L. 4000 rid. 2000) 20,40; 22,40 ★★★/●●●●

Ideal
v. Beccaria 4
Tel. 561.523
Lire 5000

WarGames, di John Badham, con Matthew Broderick, Dabney Coleman, John Wood (Usa-Colori) — Ragazzino appassionato di calcolatori, riesce ad entrare nel sistema del Pentagono e per poco non scatena una guerra. Non viet. **Fantascienza**
16,15; 18,20; 20,20; 22,30 ★★★★/●●●●●

Lilliput
v. XX Settem. 15 bis
Tel. 537.100

CHIUSO PER LAVORI

Lux
Gall. S. Federico
Tel. 541.283
Lire 5000

James Bond 007 Octopussy, operazione piovra, di John Barry, con R. Moore, M. Adams, L. Jourdan, K. Sedi, V. Amhithaj (Gran Bretagna-Colori) — Ultima strepitante avventura del super agente con licenza d'uccidere. N. viet. **Avventuroso**
15,15; 17,40; 20,05; 22,25 ★★/●●●●

Nazionale
v. Pomba 7
Tel. 518.850
Lire 4500

I ragazzi della 56ª strada, di Francis Ford Coppola, con C. Thomas Howell, Matt Dillon, Diana Lane (Usa-Colori) — L'ultima opera del regista del «Padrino» e di «Apocalypse Now», con le vicende di alcuni giovani. Viet. 14. **Drammatico**
15; 16,50; 18,40; 20,30; 22,30 **Oggi la prima**

Olimpia
v. Arsenale 31
Tel. 532.446
Lire 4500

Flashdance, di Adrian Lyne, con Jennifer Beals, Michael Noury (Usa-Colori) — Giovane saldatrice in un cantiere di Pittsburgh balla di sera in un localaccio e alla fine si iscrive all'Accademia. Non vietato **Musicale**
15,10; 17; 18,50; 20,40; 22,30 ★★★/●●●●●

Reposi
v. XX Settembre
Tel. 531.400
Lire 5000

Flashdance, di Adrian Lyne, con Jennifer Beals, Michael Noury (Usa-Colori) — Giovane saldatrice in un cantiere di Pittsburgh balla di sera in un localaccio e alla fine si iscrive all'Accademia. Non vietato **Musicale**
15,10; 17; 18,50; 20,40; 22,30 ★★★/●●●●●

Romano
Galleria Subalpina
Tel. 519.169

CHIUSO PER LAVORI

Studio Ritz
v. Acqui 2
Tel. 830.521
Lire 4500

Un anno vissuto pericolosamente, di Peter Weir, con Mel Gibson, Sigourney Weaver (Australia-Usa-Col.) — Nel 1965, un giovane e ambizioso reporter sbarca in Indonesia alla ricerca di uno scoop. Non vietato **Avventuroso**
16; 18,10; 20,20; 22,30 ★★★/●●●

Vittoria
v. Roma 366
Tel. 561.789
Lire 5000

Turbo Time, di James Davis, riprese filmate di Antonio Climati (Usa-Colori) — Automobili e motociclette «turbo», diventano protagoniste esclusive di un film dedicato tutto a loro. Non viet.
15; 17,10; 19; 20,50; 22,40 **Avventuroso Oggi la prima**

PROSEGUIMENTI

Ambra
v. C. Saluzzo 77
Tel. 297.197
Lire 3000

I piloti più pazzi del mondo, con Peter Steiner, Eriche Kleiber (Usa-Colori) — Tragicomiche avventure di un aereo pieno di passeggeri alla mercè di un gruppo di piloti pazzi ed estrosi. Non vietato. **Commedia**
20; 22,30 **Prima visione**

Arco-Inc.
c. Pr. Oddone 21
Tel. 480.621

CHIUSO PER FERIE

Faro
v. Po 30
Tel. 832.214
Lire 3000

Al bar dello sport, di Francesco Massaro, con Lino Banfi, Jerry Calà, Mara Venier, Pio Angeletti (Italia-Colori) — Interamente girata a Torino, la storia di un «tredicista» nei guai per salvare la vincita. Non vietato **Commedia**
16; 17,35; 19,15; 20,50; 22,30 ★/●●●

La Perla
c. De Gasperi 76
Tel. 584.791

CHIUSO PER LAVORI

Massaua
p. Massaua 9
Tel. 795.803
Lire 3000

Un jeans e una maglietta, di Mariano Laurenti, con Roberta Olivieri, G. Villa, Bombolo, E. Cannavale (Italia-Colori) — Altre avventure sentimentali, con consueta scoperta del sesso, di una coppia di adolescenti. Non viet. **Commedia**
20,45; 22,30 **Non recen.**

TEATRI

ALFIERI (535.440): ore 21 unica serata il samba travolgente di «Jorge Ben» con la scatenata Banda do Zè Pretinho. Pran. casa teatro.
ALFIERI - T. STABILE: stasera riposo. Domani ore 20,30 Carla Gravina in La gatta sul tetto che scotta di T. Williams, con Mario Carotenuto. Regia di Giancarlo Sbragia. Spett. in abbon. Tel. 557.6245 - 535.440.
CARIGNANO: stasera riposo. Domani ore 21 Gastone Moschin in Sior Todero brontolon di Goldoni, con Maddalena Crippa. Regia Antonio Calenda. Comp. Teatro d'Arte. Tel. 557.6246.
GOBETTI: questa sera riposo. Domani ore 21 Gipo in **Desplrmi.** Tel. 544.582.
NUOVO - SALA VALENTINO: questa sera ore 21,15 R. De Vita in **Secondo me...** Il teatro, regia di S. Ariotti. Tel. 655.552.

ADUA - IL GRUPPO DELLA ROCCA: prosegue campagna abbonamenti Stagione '83/84; 6 spettacoli a scelta: biglietteria Adua, ore 17-19,30. Tel. 274.3276 e via Roma 49, ore 9-19, tel. 557.6246 - 544.582.
AL VECCHIO PO - Jazz Ballet Corsi con Adriana Cava. Tel. 839.7502.
CABARET VOLTAIRE - PROGETTO TOREAT: Stagione Teatrale 83-84: campagna abbonamenti «Pool dell'avanguardia» L. 30.000 (ridotto studenti 20.000) per 50 spettacoli dell'intera stagione. Tel. 516.046.
COLOSSEO: si prenota per lo spettacolo di Jerry Lewis. Inf. tel. 651.034.
ERBA: Danza Contemporanea con Carla Perotti. Inf. tel. 690.467 - 655.552.
GIANDUJA-MARIONETTE LUPI: Spettacoli e visita al Museo. Inf. tel. 530.236.
PUNTO FISSO: Teatro, movimento, mimo, di F. Cardellino - Tecnica Lecoq - dal 8-11. Corso di I volta alla sett. Iscr. ore 15-19 (Massena 43, tel. 582.209).
TEATRO DLE' MASNA': PROPOSTE PER LE SCUOLE. Spettacoli di marionette, burattini, balletti. Segreteria 15,30-20 tel. 879.373.

RITROVI

BELLE ARTI: 15,30-21 ballo liscio; ore 21 riposo
CLUB 84: ore 21 danze.
DU PARC: ore 21 Nuccio Nicosia.
FORTINO: ore 15,30 ingresso libero.
LE ROI: ore 21 Bal Musette.
NUOVO PRINCIPE: ore 15,30 N. Nicosia.
TROCADERO: 21 Antro del Mago.

IL QUADRATO - PIANO BAR (v. Ornato 6 bis ang. c. Casale 36, tel. 873.572).
SAN GIORGIO - Valentino - Ristorante Danze: orch. Dino Novara.

GALLERIE E MUSEI

APPRODO (Bogino 17): De Stefani.
ARTECENTRO - CUAGLINO: De Paolis.
ARTE CLUB (Brofferio 3): Garimoldi.
ARTE 121 (Nizza 121): Dino Alberti.
DAVICO: personale Fernando Eandi.
IL QUADRATO (Goito 2): Collettiva Maestri piemontesi.
L'ARIETE - Chivasso (tel. 910.1434): personale di Tino Aima.

Una voce per la Callas

MONICA TAGLIABACCHI, MEZZOSOPRANO TORINESE DI VENTICINQUE ANNI, DIPLOMATA AL CONSERVATORIO GIUSEPPE VERDI, PARTECIPA AL CONCORSO «MARIA CALLAS» CHE LA RAI ORGANIZZA E METTE IN ONDA GIOVEDI' PROSSIMO IN DIRETTA

LA ROCCA (via M. Vittoria angolo via della Rocca): Affiches originali.
LOSANO - PINEROLO: M. Sarella.
PRISMA - Cuneo: Collettiva 800-900.

ASSOCIAZIONE PIEMONTESE GALLERIE ARTE MODERNA
ACCADEMIA: Giovanni Pacor.
BERMAN: Masaniello Luschi.
CAVOUR - Moncalieri: Dario Biancardi.
FOGLIATO (Mazzini 9): Pittori del '600.
GISSI (p. Solferino 2, tel. 534.473): Protagonisti italiani del XX secolo.
LA GIOSTRA - Asti: Guido Tulelli.
LA PARISINA: L. Carluccio, disegni.
LE IMMAGINI: Arte contemporanea.
NARCISO (p. C. Felice, 18): disegni di prigionia di Luigi Carluccio.

PIRRA (c. Cairoli 32): dal 5 novembre Mostra antologica Edgardo Corbani e presentazione della Monografia «Cinquanta anni di pittura» 860 riproduzioni a colori. Testi di Arpino, Cabella, Toussaint, Mistrangelo.
VIOTTI: Rosanna Musotto Piazza.

MUSEO NAZIONALE DEL CINEMA (Palazza Chiablese): oggi chiuso.
MUSEO DELLA MARIONETTA (Teatro Gianduja, via S. Teresa 5, tel 530.235): ore 10-12, 15-18.

FUORI CITTA'

CIRIE'
ITALIA: Al bar dello sport, Jerry Calà, Lino Banfi. Techn: Non viet.
CUORGNE'
PERONA: Agente 007 Octopussy - Operazione piovra.
MARGHERITA: Porky's 2 il giorno dopo.
MONTANARO
VITTORIA: Ragazze supersexy. V. 18
NICHELINO
SUPERGA: Reclute e seduttori.
PINEROLO
ITALIA: Flashdance.
NUOVO: Turbotime.
RITZ: Zelig.
PIOSSASCO
S. GIORGIO: Bomber.
SUSA
CENISIO: Due ore meno un quarto prima del delitto.
VALPERGA
AMBRA: Una Magnum per McQuade.

ALTRE VISIONI

CONTINENTAL (via Nizza 348, tel. 697.068): OGGI CHIUSO. Domani: **Al bar dello sport**
FORTINO (via Cigna 47, telefono 486.560): **Pink Floyd the wall**, di Alan Parker. Viet. 14 ore 20,15; 22,20 **Musicale**
NUOVO ODEON (via Venaizio 8, telefono 749.23.62): CHIUSO

CROCETTA - S. RITA - MIRAFIORI
ADRIANO (v. Sacchi 65, telefono 587.715): **Attila flagello di Dio**, con Diego Abatantuono. Ap. 17,30 **Commedia**
AGNELLI (via P. Sarpi, 117, telef. 612.136): OGGI CHIUSO. Domani: **Pari e dispari**, con B. Spencer, T. Hill **Avventuroso**

ZONA FRANCIA
ZETA D'ESSAI (via Cibrario 88, telefono 749.2607): **The blues brothers**, di J. Landis, con J. Belushi. Ore: 20; 22,30. **Musicale**

ZONA VANCHIGLIA - BORGO PO
SELENE (corso Belgio 53, telefono 874.171): Vedi Luci Rosse

ZONA NIZZA - LINGOTTO
CUORE* (Via Nizza 56, telefono 687.668) **La collina dei conigli**. Ore 19,30; 22,15. **Disegni animati**

ZONA CENTRO
ASSOCIAZIONE MOVIE CLUB (via Principe Amedeo 5/L, tel. 544.077): Cinema indiano, personale di Mrinal Sen: **E l'alba trascorre tranquilla** (Ekdin Pratidin, versione originale con sottotitoli francesi) ore 18,30; **L'uomo con le scure** (Parashuram, versione originale con sottotitoli inglesi) ore 20,30 e 22,30 (traduzione simultanea in italiano ore 20,30). Ingresso soci **Rassegna**

LUCI ROSSE

METROPOL (via Principe Tommaso 6, telefono 650.5470): **Lea**, con Marina Frajese, Laura Levi. Ap. 14,30 ult. 22,30
MAFFEI (via Principe Tommaso 5, telefono 655.334): **Frenesie bagnate** (AmericanHard), con Jamie Gills. Ap. 14,30; 22,30
ORFEO (piazza Carlina, telef. 839.6701): Chiuso per lavori - I programmi **«Naskira Club»** proseguono al Cinema Principe
REGINA (corso Regina Margherita 123, telefono 530.885): Chiuso per lavori.
ROMA BLUE (via San Donato 40, telefono 487.765): **Incontri carnali super proibiti**, con Georgina Spelvin, Samantha Fox. Ap. 15; ult. 22,30. L. 2500
VITTORIO VENETO (piazza Vittorio Veneto 5, telefono 871.642): **La provinciale e le lezioni di sesso**. Ap. 15, ult. 22,30
PRINCIPE (via Principi d'Acaja 45, telefono 749.6951): **Amanda bay night**, di Harold Lime, con Veronica Hard, Jamanthe Fox (Super Prod. Usa). Novità assoluta, ore 15; ult. 22,30
TORINO (via Buozzi 6, telefono 530.353): **Madame Helene**, (new hard 83) con Isabelle Broll. Ap. 14,30 ult. 22,30
MILANO DOPPIA LUCE ROSSA (via Milano 6, tel. 530.255): **Erotic Super Sex**. Novità Usa). No stop dalle 10 alle 22,30
ALEXANDRA (via Sacchi 18, tel. 511.293): **Il mondo erotico di Olivia**, con Marcelle Quiet. Or. 14,05; 15,45; 17,25; 19,05; 20,45; 22,30
SPEZIA (via Nizza 170, tel. 696.3617): **Taboo**, di Kiry Stevens, con Kay Parker. Novità Usa. Ap. 15, ult. 22,30
CINECLUB (via Fratelli Calandra 15, tel. 831.662): Dalle 14,30 alle 24 continuato **Der Jung feru stich**. Novità assoluta. Ingresso riservato ai soci
SELENE (corso Belgio 53, telefono 874.171): **Perverslon** (S.P.K. hard). Ap. 15; ult. 22
MAIOR (largo Giulio Cesare 105, telefono 287.974): CHIUSO PER LAVORI